

# P.I.A.O

## PIANO INTEGRATO DI ATTIVITA' E ORGANIZZAZIONE



### TRIENNIO 2026/2028

art. 6 commi da 1 a 4 del decreto legge n. 80 del 09.06.2021, convertito con  
modificazioni nella legge n. 113 del 06.08.2021 e s.m.i., allegato alla  
Delibera di Giunta n. 43 del 27.03.2026

## Premessa

Il Piano Integrato di Attività e Organizzazione (PIAO) viene introdotto con la finalità di consentire un maggior coordinamento dell'attività programmatica delle pubbliche amministrazioni, una sua semplificazione e assicurare una migliore qualità e trasparenza dell'attività amministrativa e dei servizi ai cittadini e alle imprese.

Nell'ambito del Piao, gli obiettivi, le azioni e le attività dell'Ente sono ricondotti alle finalità istituzionali e alla "mission" pubblica complessiva di soddisfacimento dei bisogni della collettività e dei territori. Si tratta quindi di uno strumento dotato, da un lato, di rilevante valenza strategica e, dall'altro, di un forte valore comunicativo, attraverso il quale l'Ente pubblico comunica alla collettività gli obiettivi e le azioni mediante le quali vengono esercitate le funzioni pubbliche e i risultati che si vogliono ottenere rispetto alle esigenze di valore pubblico da soddisfare.

## Riferimenti normativi

L'art. 6 commi da 1 a 4 del decreto legge 9 giugno 2021 n. 80, convertito con modificazioni in legge 6 agosto 2021 n. 113, ha introdotto nel nostro ordinamento il Piano Integrato di Attività e Organizzazione, che assorbe una serie di piani e programmi già previsti dalla normativa, in particolare: il Piano della performance, il Piano Triennale per la Prevenzione della Corruzione e per la Trasparenza, il Piano organizzativo del lavoro agile e il Piano triennale dei fabbisogni del personale, quale misura di semplificazione, snellimento e ottimizzazione della programmazione pubblica nell'ambito del processo di rafforzamento della capacità amministrativa delle Pubbliche Amministrazioni funzionale all'attuazione del Piano Nazionale di Ripresa e Resilienza.

Il Piano Integrato di Attività e Organizzazione viene redatto nel rispetto del quadro normativo di riferimento relativo alla Performance (decreto legislativo n. 150 del 2009 e le Linee Guida emanate dal Dipartimento della Funzione Pubblica) ai rischi corruttivi e trasparenza (Piano nazionale anticorruzione (PNA) e agli atti di regolazione generali adottati dall'ANAC ai sensi della legge n. 190 del 2012 e del decreto legislativo n. 33 del 2013 e di tutte le ulteriori specifiche normative di riferimento delle altre materie, dallo stesso assorbite, nonché sulla base del "Piano tipo", di cui al Decreto del Ministro per la Pubblica Amministrazione del 30 giugno 2022, concernente la definizione del contenuto del Piano Integrato di Attività e Organizzazione.

Ai sensi dell'art. 6, comma 6-bis, del decreto legge 9 giugno 2021, n. 80, convertito, con modificazioni, in legge 6 agosto 2021, n. 113, come introdotto dall'art. 1, comma 12, del decreto legge 30 dicembre 2021, n. 228, convertito con modificazioni dalla legge n. 25 febbraio 2022, n. 15 e successivamente modificato dall'art. 7, comma 1 del decreto legge 30

aprile 2022, n. 36, convertito con modificazioni, in legge 29 giugno 2022, n. 79, le Amministrazioni e gli Enti adottano il PIAO a regime entro il 31 gennaio di ogni anno o in caso di proroga per legge dei termini di approvazione dei bilanci di previsioni, entro 30 gg dall'approvazione di quest'ultimi.

Per quanto attiene la sottosezione di programmazione "Rischi corruttivi e trasparenza", si è proceduto, alla luce del D.M. 132/2022, integrando con le indicazioni del nuovo PNA 2023 (valido per il triennio 2024/2026) approvato da ANAC con deliberazione n. 605 del 19/12/2023.

L'art. 1 c. 1 del DPR n. 81/2022 individua gli adempimenti relativi a quegli strumenti di programmazione che vengono assorbiti dal PIAO.

## 1 – scheda anagrafica dell'Amministrazione



### Sindaco

Nato a Imperia (IM) il 25/06/1968

Data elezione: 03 - 04/10/2021

Data nomina: 04/10/2021

Partito: *lista civica e alleanza partiti del centro destra*



### Il Comune

Indirizzo: Piazza Martiri della Libertà, 3  
18013 Dianio Marina (IM)

Codice fiscale/Partita  
IVA: 00247790082

Telefono: 0183 -

4901 Sito internet:  
<http://www.comune.dianomarina.im.it/>

PEC:  
[protocollo@pec.comune.diano-marina.imperia.it](mailto:protocollo@pec.comune.diano-marina.imperia.it)

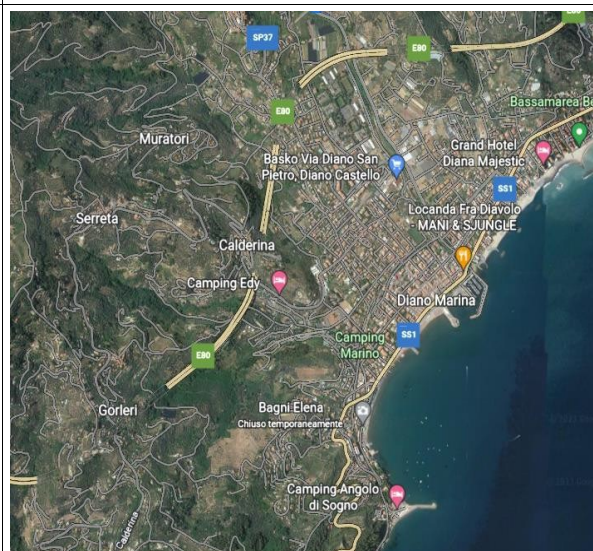

## 1.1 Informazioni relative alla composizione demografica della popolazione<sup>1</sup>

### Statistiche Demografiche

#### Popolazione nel Comune di Diano Marina - dati 2001-2024

Andamento demografico della popolazione residente nel comune di Diano Marina dal 2001 al 2024. Grafici e statistiche su dati ISTAT al 31 dicembre di ogni anno.

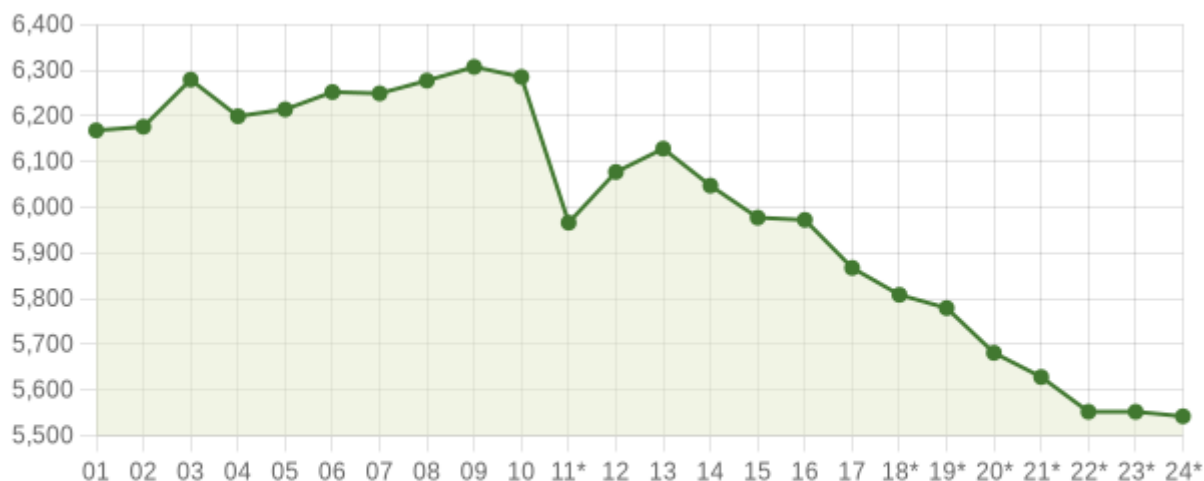

#### Andamento della popolazione residente

COMUNE DI DIANO MARINA (IM) - Dati ISTAT al 31 dicembre di ogni anno - Elaborazione TUTTITALIA.IT  
(\*) post-censimento

Come si evince dal grafico, la popolazione di Diano Marina è scesa, da 6168 abitanti al 31 dicembre 2001, a 5542 abitanti (ultimo rilevamento al 31 dicembre 2024).

#### Variazione percentuale della popolazione

Le variazioni annuali della popolazione di Diano Marina espresse in percentuale a confronto con le variazioni della popolazione della provincia di Imperia e della regione Liguria sono illustrate nel grafico sottostante

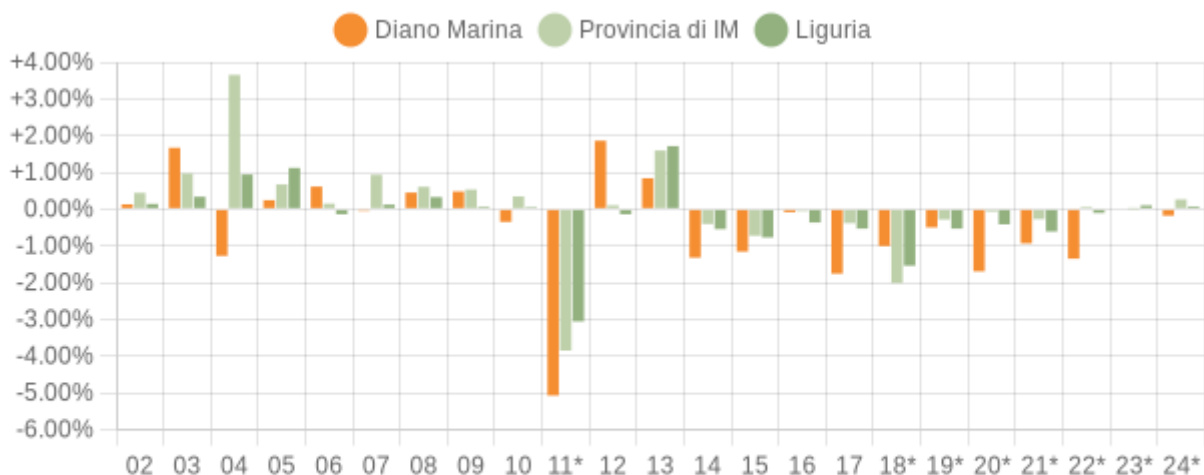

#### Variazione percentuale della popolazione

COMUNE DI DIANO MARINA (IM) - Dati ISTAT al 31 dicembre di ogni anno - Elaborazione TUTTITALIA.IT  
(\*) post-censimento

<sup>1</sup> <https://www.tuttitalia.it/liguria/26-diano-marina/>

## Movimento naturale della popolazione

Il movimento naturale della popolazione in un anno è determinato dalla differenza fra le nascite ed i decessi ed è detto anche saldo naturale. Le due linee del grafico in basso riportano l'andamento delle nascite e dei decessi negli ultimi anni. L'andamento del saldo naturale è visualizzato dall'area compresa fra le due linee.

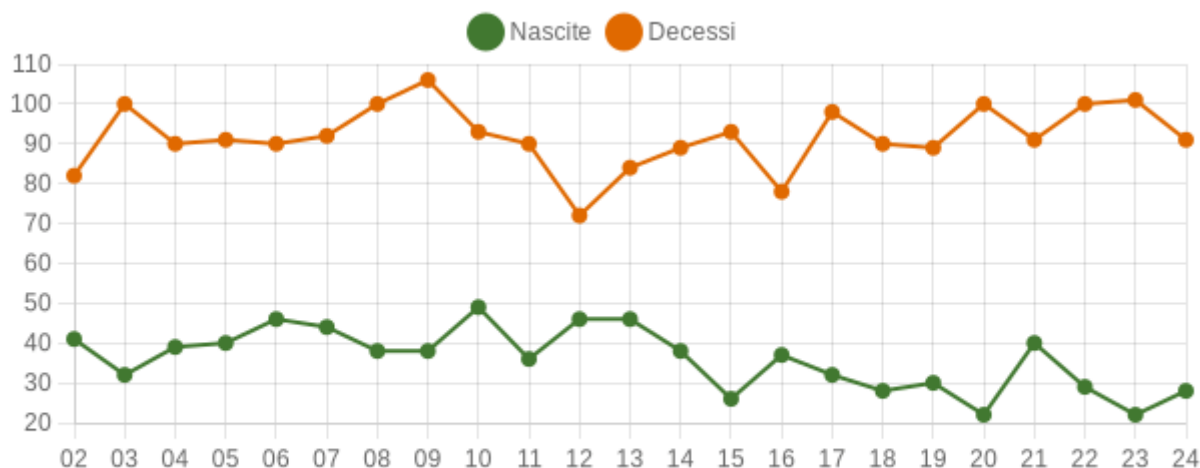

## Movimento naturale della popolazione

COMUNE DI DIANO MARINA (IM) - Dati ISTAT (bilancio demografico 1 gen-31 dic) - Elaborazione TUTTITALIA.IT

## Struttura della popolazione dal 2004 al 2025

L'analisi della struttura per età di una popolazione considera tre fasce di età: giovani 0-14 anni, adulti 15-64 anni e anziani 65 anni ed oltre. In base alle diverse proporzioni fra tali fasce di età, la struttura di una popolazione viene definita di tipo progressiva, stazionaria o regressiva a seconda che la popolazione giovane sia maggiore, equivalente o minore di quella anziana. Nel caso di Diano Marina, in linea con quanto avviene in tutta la Liguria, la struttura è evidentemente di tipo regressivo e la fascia over 65 anni in crescita rispetto agli anni precedenti.

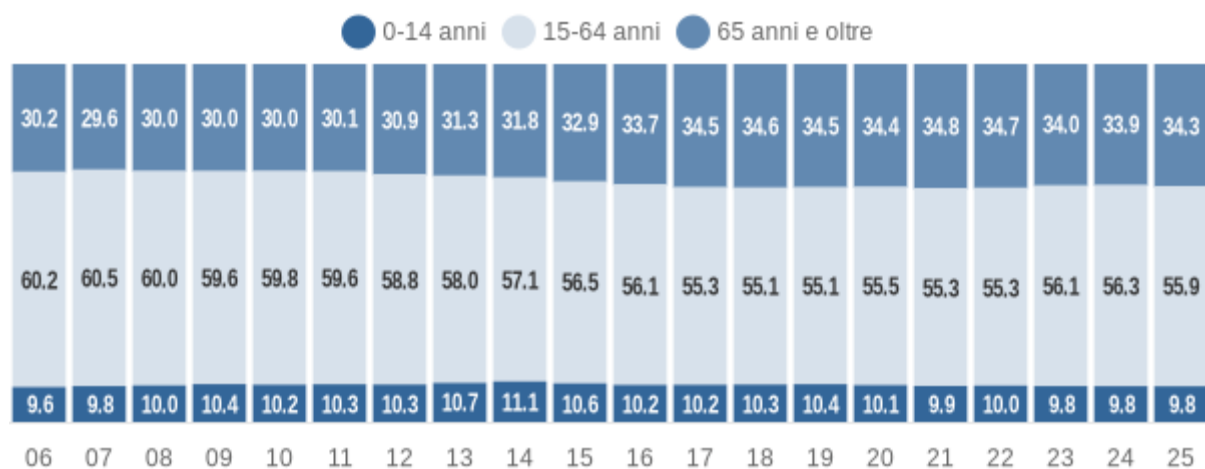

## Struttura per età della popolazione (valori %) - ultimi 20 anni

COMUNE DI DIANO MARINA (IM) - Dati ISTAT 1° gennaio - Elaborazione TUTTITALIA.IT

## Popolazione per classi di età scolastica 2023

Distribuzione della popolazione di Diano Marina per classi di età da 0 a 18 anni al 1° gennaio 2025. I dati tengono conto dei risultati del Censimento permanente della popolazione. Elaborazioni su dati ISTAT.

Il grafico in basso riporta la potenziale utenza scolastica per l'anno didattico 2025/2026 evidenziando con colori diversi i differenti cicli scolastici (asilo nido, scuola dell'infanzia, scuola primaria, scuola secondaria di I e II grado) e gli individui con cittadinanza straniera.

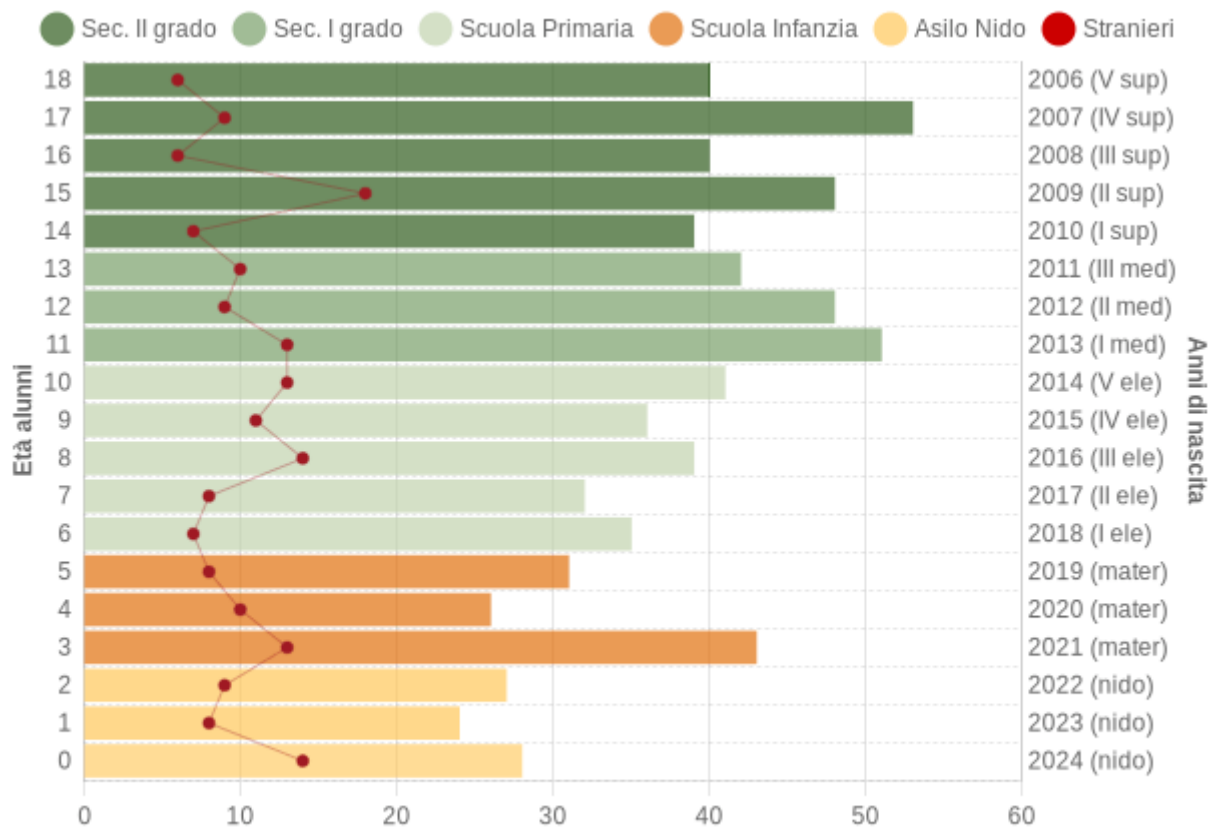

### Popolazione per età scolastica - 2025

COMUNE DI DIANO MARINA (IM) - Dati ISTAT 1° gennaio 2025 - Elaborazione TUTTITALIA.IT

## Dettaglio della distribuzione della popolazione per età scolastica al 1 gennaio 2025

Età	Totale Maschi	Totale Femmine	Totale Maschi+Femmine	di cui stranieri			%
				Maschi	Femmine	M+F	
0	20	8	28	9	5	14	50,0%
1	16	8	24	4	4	8	33,3%
2	14	13	27	4	5	9	33,3%
3	20	23	43	4	9	13	30,2%
4	12	14	26	5	5	10	38,5%
5	13	18	31	5	3	8	25,8%
6	21	14	35	1	6	7	20,0%
7	12	20	32	2	6	8	25,0%
8	20	19	39	7	7	14	35,9%
9	14	22	36	4	7	11	30,6%
10	17	24	41	8	5	13	31,7%
11	25	26	51	6	7	13	25,5%
12	30	18	48	6	3	9	18,8%
13	22	20	42	8	2	10	23,8%
14	18	21	39	5	2	7	17,9%
15	30	18	48	13	5	18	37,5%
16	24	16	40	3	3	6	15,0%
17	33	20	53	6	3	9	17,0%
18	18	22	40	3	3	6	15,0%

## Cittadini stranieri Diano Marina nel 2025

Popolazione straniera residente a Diano Marina al 1° gennaio 2025. I dati tengono conto dei risultati del Censimento permanente della popolazione. Sono considerati cittadini stranieri le persone di cittadinanza non italiana aventi dimora abituale in Italia.

Gli stranieri residenti a Diano Marina al 1° gennaio 2025 sono **830** e rappresentano il 15,0% della popolazione residente.

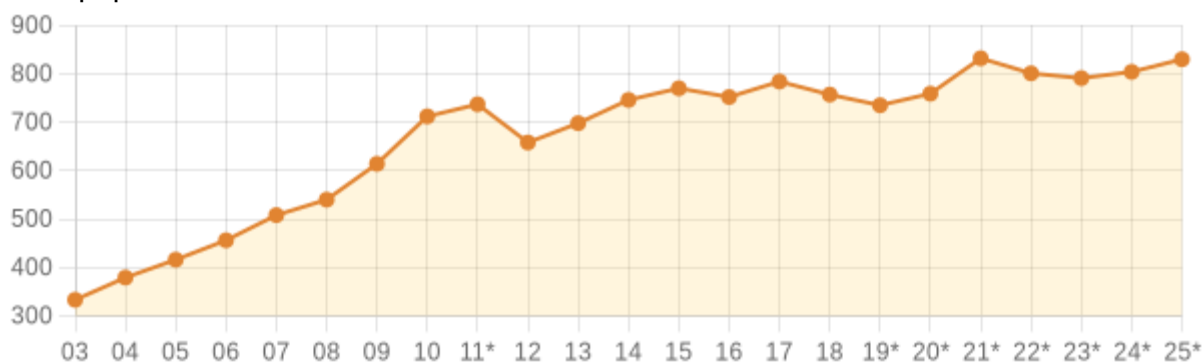

### Andamento della popolazione con cittadinanza straniera

COMUNE DI DIANO MARINA (IM) - Dati ISTAT al 1° gennaio di ogni anno - Elaborazione TUTTITALIA.IT  
 (\*) post-censimento

Di seguito la composizione della popolazione straniera del Comune di Diano Marina al 1° gennaio 2025

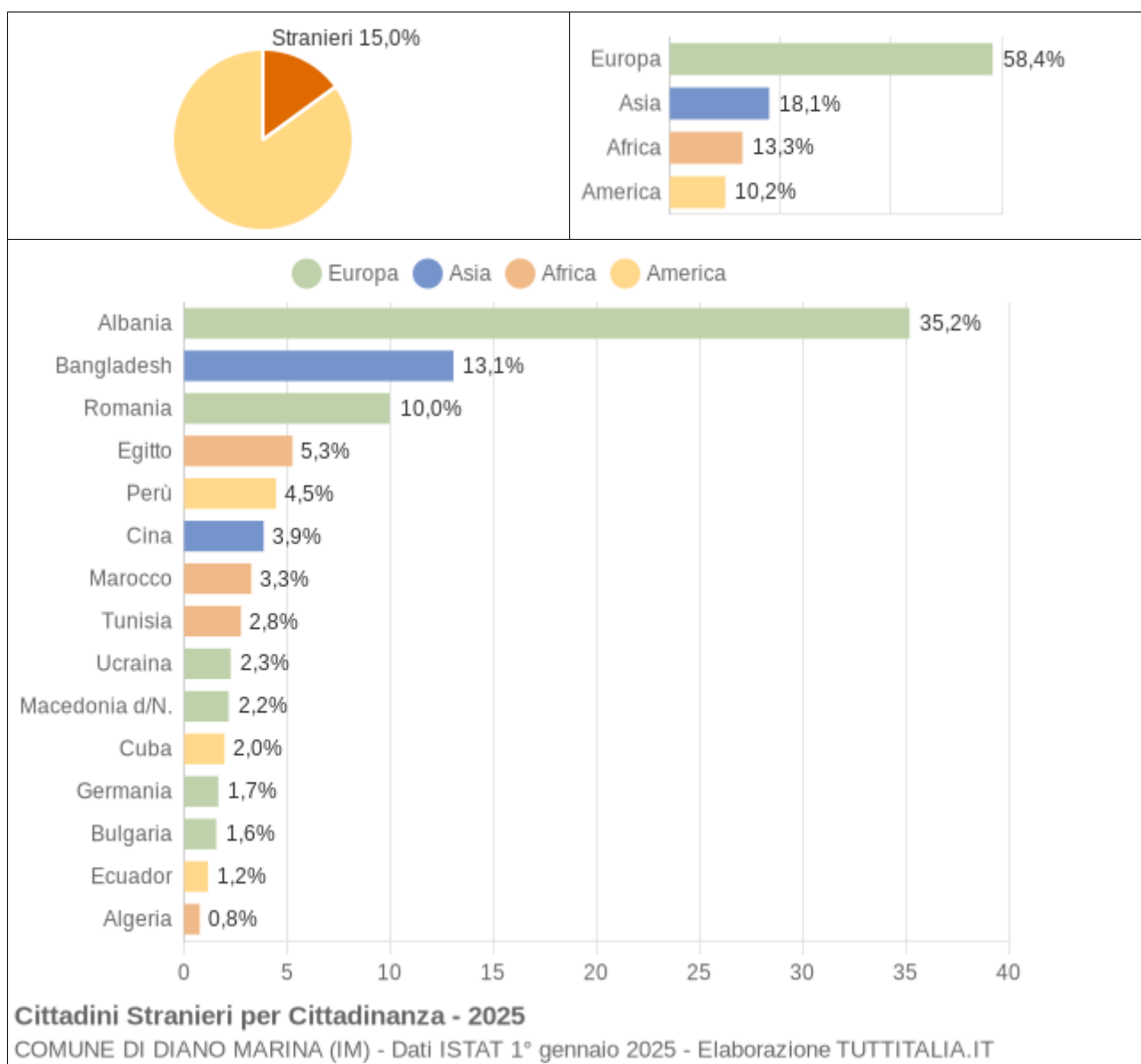

La comunità straniera più numerosa è quella proveniente dall'**Albania** con il 35,2% di tutti gli stranieri presenti sul territorio, seguita dal **Bangladesh** (13,1%) e dalla **Romania** (10,0%).

## 2 – Valore pubblico, Performance e Anticorruzione

### 2.1 – Valore pubblico

#### Premessa

In questa sottosezione, il Comune di Diano Marina definisce, per sommi capi, i risultati attesi in termini di obiettivi generali e specifici programmati.

L'amministrazione, inoltre, esplicita, come una selezione delle politiche dell'ente si possa tradurre in termini di obiettivi di Valore Pubblico (*outcome*/impatti).

#### Obiettivi strategici: la creazione del valore pubblico in termini di benessere economico, sociale, ambientale

Le Linee Programmatiche 2021/2026 illustrate al Consiglio Comunale in data 19 ottobre 2021, costituiscono il programma strategico dell'Ente e definiscono le azioni ed i progetti da realizzare durante il mandato amministrativo.

Le Linee Programmatiche 2021/2026 sviluppano le seguenti tematiche strategiche generali cui si è ispirato il programma elettorale e rappresentano il quadro di riferimento politico ed operativo per le attività ed i progetti da implementare nel corso del mandato.

Gli obiettivi di Valore pubblico, di massima, possono pertanto essere individuati come segue:

<u>1 – SICUREZZA E VIABILITA'</u>	
<b>VALORE PUBBLICO GENERATO:</b>	<b>BENESSERE SOCIALE</b>
<b>Stakeholder:</b> cittadini-utenti, operatori economici, piccole imprese del territorio	
<b>Chi contribuisce a raggiungere l'obiettivo:</b> il Sindaco e gli amministratori per mezzo del Segretario, del Comando di Polizia Locale e dei dipendenti e responsabili dei settori del Comune	
<b>Tempi di raggiungimento dell'obiettivo:</b> orizzonte quinquennale con verifica annuale	
<b>Misurazione di raggiungimento dell'obiettivo:</b>	
misurazione del gradi di raggiungimento finale: bilancio di fine mandato	
misurazione dell'obiettivo intermedio: obiettivi gestionali di performance	
<b>Base di partenza per il raggiungimento dell'obiettivo:</b>	
1 – numero di telecamere presenti sul territorio;	
2 – stato dell'organico del Corpo di Polizia Locale;	
2 – criticità nella gestione della viabilità e parcheggi nel periodo dell'anno di maggior afflusso turistico	
<b>Traguardo atteso:</b>	
1- Incremento del numero di telecamere sul territorio	
2 – assunzioni personale e riorganizzazione Comando	
3 – studio piano del traffico	

## 2 – CICLABILE TIRRENICA E PISTA CICLABILE URBANA

**VALORE PUBBLICO GENERATO: BENESSERE SOCIALE, BENESSERE ECONOMICO**

**Stakeholder:** cittadini-utenti, operatori economici, piccole imprese del territorio

**Chi contribuisce a raggiungere l'obiettivo:** il Sindaco e gli amministratori per mezzo del Segretario, dei funzionari e dei dipendenti dei settori del Comune

**Tempi di raggiungimento dell'obiettivo:** orizzonte quinquennale con verifica annuale

**Misurazione di raggiungimento dell'obiettivo:**

misurazione del gradi di raggiungimento finale:

bilancio di fine mandato

misurazione dell'obiettivo intermedio:

obiettivi gestionali di performance

**Base di partenza per il raggiungimento dell'obiettivo:**

1 – analisi dello stato della viabilità cittadina e delle aree disponibili anche a seguito dello spostamento a monte della ferrovia;

**Traguardo atteso:**

- 1) sviluppo della Ciclovia Tirrenica in collaborazione con regione Liguria;
- 2) realizzazione della ciclabile cittadina fruendo delle parti dell'ex sedime ferroviario

## 3 – LAVORI PUBBLICI

**VALORE PUBBLICO GENERATO: BENESSERE ECONOMICO, BENESSERE SOCIALE**

**Stakeholder:** cittadini-utenti, operatori economici, piccole imprese del territorio

**Chi contribuisce a raggiungere l'obiettivo:** il Sindaco e gli amministratori per mezzo del Segretario, dei funzionari e dei dipendenti dei Settori del Comune

**Tempi di raggiungimento dell'obiettivo:** orizzonte quinquennale con verifica annuale

**Misurazione di raggiungimento dell'obiettivo:**

misurazione del gradi di raggiungimento finale:

bilancio di fine mandato

misurazione dell'obiettivo intermedio:

obiettivi gestionali di performance

**Base di partenza per il raggiungimento dell'obiettivo:**

- 1 – necessità di intervenire su Via Saponiera per consentire il passaggio della ciclovia Tirrenica;
- 2 – necessità di mettere definitivamente in sicurezza il versante di capo Berta rivolto all'Incompiuta;
- 3 – verifica ulteriori adempimenti per concludere zone ZTL
- 4 - verifica stato dei marciapiedi e dei palazzi istituzionali e storici;
- 5 -verifica stato dei cimiteri e dei lavori necessari per manutenzione o implementazione spazi - necessità di implementare i collegamenti tra stazione ferroviaria e centro città

**Traguardo atteso:**

- 1- rigenerazione e riqualificazione urbana degli ex sedime ferroviario
- 2 –messa in sicurezza versante di Capo Berta lato Incompiuta
- 3 – riqualificazione facciate palazzo comunale e villa Scarsella – tinteggiatura
- 4 – ristrutturazione e risanamento conservativo del cimitero storico e ampliamento cimitero;
- 5 – manutenzione della stazione ferroviaria e implementazione del sistema di collegamenti dalla stazione verso centro città

## 4 – ACQUEDOTTO

**VALORE PUBBLICO GENERATO:** BENESSERE SOCIALE, BENESSERE SANITARIO

**Stakeholder:** cittadini-utenti, operatori economici, piccole imprese del territorio

**Chi contribuisce a raggiungere l'obiettivo:** il Sindaco e gli amministratori per mezzo del Segretario, dei funzionari e dei dipendenti dei settori del Comune

**Tempi di raggiungimento dell'obiettivo:** orizzonte quinquennale con verifica annuale

**Misurazione di raggiungimento dell'obiettivo:**

misurazione del gradi di raggiungimento finale:

bilancio di fine mandato

misurazione dell'obiettivo intermedio:

obiettivi gestionali di performance

**Base di partenza per il raggiungimento dell'obiettivo:**

1 – verifica dello stato avanzamento dei lavori di rifacimento dell'acquedotto cittadino da parte di Rivieracqua;

**Traguardo atteso:**

1- ristrutturazione del sistema idrico integrato comunale e dei relativi sottoservizi in collaborazione con Rivieracqua Spa

## 5 – DIGITALIZZAZIONE

**VALORE PUBBLICO GENERATO:**  
BENESSERE, BENESSERE ECONOMICO, BENESSERE SOCIALE

**Stakeholder:** cittadini-utenti, operatori economici, piccole imprese del territorio

**Chi contribuisce a raggiungere l'obiettivo:** il Sindaco e gli amministratori per mezzo del Segretario, dei funzionari e dei dipendenti dei settori del Comune

**Tempi di raggiungimento dell'obiettivo:** orizzonte quinquennale con verifica annuale

**Misurazione di raggiungimento dell'obiettivo:**

misurazione del gradi di raggiungimento finale:

bilancio di fine mandato

misurazione dell'obiettivo intermedio:

obiettivi gestionali di

performance

**Base di partenza per il raggiungimento dell'obiettivo:**

1 – valutazione dell'attuale quantità di servizio reso e della qualità della fibra

2 – valutazione del tempo di risposta per la conclusione delle pratiche e verifica degli aspetti che consentirebbero una risposta più rapida alle richieste degli utenti

**Traguardo atteso:**

1 – rinnovamento della struttura digitale del comune;

2 – accordo di partenariato con *Open fiber* o altro soggetto abilitato;

3 – riorganizzazione degli uffici digitalizzazione, adozione di modelli di gestione pratiche più smart

4 – realizzazione della mappatura digitale dello stradario cittadino;

## 6 – ECOLOGIA- AMBIENTE, VERDE PUBBLICO, ARREDO URBANO

**VALORE PUBBLICO GENERATO: BENESSERE SOCIALE, BENESSERE ECONOMICO**

**Stakeholder:** cittadini-utenti, operatori economici, piccole imprese del territorio

**Chi contribuisce a raggiungere l'obiettivo:** il Sindaco e gli amministratori per mezzo del Segretario, dei funzionari e dei dipendenti dei settori del Comune

**Tempi di raggiungimento dell'obiettivo:** orizzonte quinquennale con verifica annuale

**Misurazione di raggiungimento dell'obiettivo:**

misurazione del grado di raggiungimento finale:

bilancio di fine mandato

misurazione dell'obiettivo intermedio:

obiettivi gestionali di performance

**Base di partenza per il raggiungimento dell'obiettivo:**

1 – verifica dello stato di salute del mare

2 – censimento del patrimonio arboreo comunale

3 – verifica dello stato dell'illuminazione pubblica e della possibilità di ricorrere all'energia green

**Traguardo atteso:**

1 – progettazione e realizzazione del parco marino protetto per proteggere la Posidonia;

2 – affidamento manutenzione del verde alla GM -gestioni municipali spa, installazione nuovi impianti di irrigazione e piantumazione nuove zone verdi;

3 – installazione nuove panchine, incremento punti per ricarica e-bike

4 – incremento della raccolta differenziata/*baseline* anno 2021

## 7 – SCUOLE

**VALORE PUBBLICO GENERATO: BENESSERE ECONOMICO**

**Stakeholder:** cittadini-utenti, famiglie con bambini

**Chi contribuisce a raggiungere l'obiettivo:** il Sindaco e gli amministratori per mezzo del Segretario, dei funzionari e dei dipendenti dei settori del Comune

**Tempi di raggiungimento dell'obiettivo:** orizzonte quinquennale con verifica annuale

**Misurazione di raggiungimento dell'obiettivo:**

misurazione del gradi di raggiungimento finale:

bilancio di fine mandato

misurazione dell'obiettivo intermedio:

obiettivi gestionali di performance

**Base di partenza per il raggiungimento dell'obiettivo:**

1 – verifica stato degli edifici scolastici;

2 - verifica quantità di servizi resi all'utenza

**Traguardo atteso:**

1) – potenziamento servizi parascolastici

2) – costruzione di un nuovo complesso scolastico con reperimento di nuovi fondi

## 8 – FRAZIONI

### VALORE PUBBLICO GENERATO: BENESSERE SOCIALE

**Stakeholder:** cittadini-utenti, operatori economici, piccole imprese del territorio

**Chi contribuisce a raggiungere l'obiettivo:** il Sindaco e gli amministratori per mezzo del Segretario, dei funzionari e dei dipendenti dei settori del Comune

**Tempi di raggiungimento dell'obiettivo:** orizzonte quinquennale con verifica annuale

**Misurazione di raggiungimento dell'obiettivo:**

misurazione del gradi di raggiungimento finale: bilancio di fine mandato  
misurazione dell'obiettivo intermedio: obiettivi gestionali di performance

**base di partenza per il raggiungimento dell'obiettivo:**

1 – verifica dello stato delle strade di collegamento alle frazioni

**Traguardo atteso:**

- predisposizione di un piano di asfalti cittadino e frazionale;
- predisposizione di un piano di sostituzione delle parti dell'acquedotto vetuste

## 9 – ASSOCIAZIONI E VOLONTARIATO

### VALORE PUBBLICO GENERATO: BENESSERE SOCIALE

**Stakeholder:** cittadini-utenti, famiglie, anziani

**Chi contribuisce a raggiungere l'obiettivo:** il Sindaco e gli amministratori per mezzo del Segretario, dei funzionari e dei dipendenti dei settori del Comune

**Tempi di raggiungimento dell'obiettivo:** orizzonte quinquennale con verifica annuale

**Misurazione di raggiungimento dell'obiettivo:**

misurazione del gradi di raggiungimento finale: bilancio di fine mandato  
misurazione dell'obiettivo intermedio: obiettivi gestionali di performance

**Base di partenza per il raggiungimento dell'obiettivo:**

1 – valutazione dell'attuale collegamento con le attività svolte dalle associazioni presenti sul territorio e dalla Protezione Civile

**Traguardo atteso:**

- 1- sostegno alla squadra di protezione civile
- 2 - creazione gruppo di coordinamento fra le associazioni presenti

## 10 – PORTI E SPIAGGE

### **VALORE PUBBLICO GENERATO: BENESSERE SOCIALE**

**Stakeholder:** cittadini-utenti, famiglie, turisti, anziani

**Chi contribuisce a raggiungere l'obiettivo:** il Sindaco e gli amministratori per mezzo del Segretario, dei funzionari e dei dipendenti dei settori del Comune

**Tempi di raggiungimento dell'obiettivo:** orizzonte quinquennale con verifica annuale

**Misurazione di raggiungimento dell'obiettivo:**

misurazione del gradi di raggiungimento finale:	bilancio di fine mandato
misurazione dell'obiettivo intermedio: performance	obiettivi gestionali di

**Base di partenza per il raggiungimento dell'obiettivo:**

1 – stato delle spiagge e del porto turistico

**Traguardo atteso:**

- 1- miglioramento e abbellimento del porto turistico per mezzo di fondi specifici
- 2 – riqualificazione molo delle tartarughe in chiave pubblica

## 11 – TURISMO. MANIFESTAZIONI E SPORT

### **VALORE PUBBLICO GENERATO: BENESSERE SOCIALE**

**Stakeholder:** cittadini-utenti, famiglie, turisti, anziani

**Chi contribuisce a raggiungere l'obiettivo:** il Sindaco e gli amministratori per mezzo del Segretario, dei funzionari e dei dipendenti dei settori del Comune

**Tempi di raggiungimento dell'obiettivo:** orizzonte quinquennale con verifica annuale

**Misurazione di raggiungimento dell'obiettivo:**

misurazione del gradi di raggiungimento finale:	bilancio di fine mandato
misurazione dell'obiettivo intermedio:	obiettivi gestionali di performance

**Base di partenza per il raggiungimento dell'obiettivo:**

- 1 – verifica elementi di miglioramento delle manifestazioni storicamente presenti sul territorio del comune;
- 2 – attività di promozione turistica

**Traguardo atteso:**

- 1- mantenimento e miglioramento delle manifestazioni storiche;
- 2 -ampliamento dell'offerta di iniziative rivolte a cittadini e turisti
- 2 – potenziamento n. e qualità degli eventi culturali

## 12 – COMMERCIO E ATTIVITA' PRODUTTIVE

### **VALORE PUBBLICO GENERATO: BENESSERE SOCIALE**

**Stakeholder:** cittadini-utenti, famiglie, turisti, anziani, piccole imprese

**Chi contribuisce a raggiungere l'obiettivo:** il Sindaco e gli amministratori per mezzo del Segretario, dei funzionari e dei dipendenti dei settori del Comune

**Tempi di raggiungimento dell'obiettivo:** orizzonte quinquennale con verifica annuale

**Misurazione di raggiungimento dell'obiettivo:**

misurazione del gradi di raggiungimento finale:

bilancio di fine mandato

misurazione dell'obiettivo intermedio:

obiettivi gestionali di performance

**Base di partenza per il raggiungimento dell'obiettivo:**

1 – verifica degli elementi di miglioramento della gestione organizzazione delle attività commerciali sul territorio

**Traguardo atteso:**

1 - realizzazione di un piano del commercio integrato

2 – riorganizzazione del mercato settimanale

## 13 – SALUTE

### **VALORE PUBBLICO GENERATO: BENESSERE SOCIALE, BENESSERE SANITARIO**

**Stakeholder:** cittadini-utenti, famiglie, turisti, anziani

**Chi contribuisce a raggiungere l'obiettivo:** il Sindaco e gli amministratori per mezzo del Segretario, dei funzionari e dei dipendenti dei settori del Comune

**Tempi di raggiungimento dell'obiettivo:** orizzonte quinquennale con verifica annuale

**Misurazione di raggiungimento dell'obiettivo:**

misurazione del gradi di raggiungimento finale:

bilancio di fine mandato

misurazione dell'obiettivo intermedio:

obiettivi gestionali di performance

**Base di partenza per il raggiungimento dell'obiettivo:**

1 – verifica qualità dei servizi sanitari resi all'utenza sul territorio cittadino

2 – verifica presenza di colonie feline

**Traguardo atteso:**

1- controllo su colonie feline e avifauna

2 – rinnovo convenzione con ASL per la realizzazione dell'ambulatorio turistico durante il periodo estivo

## **14 – SERVIZI AFFIDATI IN GESTIONE**

**VALORE PUBBLICO GENERATO: BENESSERE SOCIALE, BENESSERE ECONOMICO**

**Stakeholder:** cittadini-utenti, famiglie, turisti, anziani

**Chi contribuisce a raggiungere l'obiettivo:** il Sindaco e gli amministratori per mezzo del Segretario, dei funzionari e dei dipendenti dei settori del Comune

**Tempi di raggiungimento dell'obiettivo:** orizzonte quinquennale con verifica annuale

**Misurazione di raggiungimento dell'obiettivo:**

misurazione del gradi di raggiungimento finale:

bilancio di fine mandato

misurazione dell'obiettivo intermedio:

obiettivi gestionali di performance

**Base di partenza per il raggiungimento dell'obiettivo:**

1 – analisi delle attività già assegnate alla GM e della qualità della prestazione

2 – verifica adeguatezza servizio di asilo nido

**Traguardo atteso:**

1- conferma affidamento attività alla società GM e sviluppo interazione con il perimetro delle società controllate;

2 – riqualificazione asilo nido, incremento posti disponibili per bimbi 0-3 anni

## 2.1.1 – Procedure da semplificare e reingegnerizzare anche in attuazione della transizione al digitale

### 2.1.1.1 – Obiettivi di transizione digitale

Gli obiettivi di transizione digitale per l'anno 2026 sono definiti nel Piano Triennale per l'informatica 2024-2026 (in fase di approvazione entro la fine del 2026).

Il Piano Triennale, redatto in conformità alle Linee guida AGID e al Piano Triennale per l'informatica nella PA 2024-2026, costituisce il documento di riferimento per la programmazione delle attività di digitalizzazione dell'Ente nel triennio.

Di seguito si riporta la sintesi degli obiettivi e delle azioni programmate per l'anno 2026:

Capitolo	Codice OB	Descrizione OB	Codice LA	Descrizione LA	Periodo dal	Periodo al	Stato	Attività operative	Data Inizio	Data fine
Capitolo 2 - Il procurement per la trasformazione digitale	Obiettivo 2.2	Diffondere l'utilizzo degli appalti innovativi	CAP2. PA.09	Le amministrazioni che hanno avviato appalti di innovazione completano la fase di aggiudicazione e di esecuzione		30/06/2026	Completata	Qualora l'ente avviasse appalti di innovazione rispetterà il completamento della fase di aggiudicazione e di esecuzione entro la data indicata.		
Capitolo 3 - Servizi	Obiettivo 3.2	Migliorare la capacità di generare ed erogare servizi digitali	CAP3. PA.15	Le PA pubblicano gli obiettivi di accessibilità sul proprio sito web.		31/03/2026	Completata	L'ente ha scelto e pubblicato gli obiettivi di accessibilità 2026 all'interno del Form AGID. Il link è correttamente riportato anche in Amministrazione Trasparente.	01/03/2026	31/03/2026
Capitolo 3 - Servizi	Obiettivo 3.2	Migliorare la capacità di generare ed erogare servizi digitali	CAP3. PA.16	Le PA pubblicano, entro il 23 settembre, esclusivamente tramite l'applicazione <a href="http://form.AGID.gov.it">form.AGID.gov.it</a> , la dichiarazione di accessibilità per ciascuno dei propri siti web e APP mobili.		23/09/2026	Pianificata	L'ente ha pianificato l'attività prima della scadenza.	01/09/2026	23/09/2026
Capitolo 3 - Servizi	Obiettivo 3.3	Consolidare l'applicazione delle Linee guida per la formazione, gestione e conservazione documentale	CAP3. PA.18	Le PA devono verificare che in "Amministrazione trasparente" sia pubblicato il manuale di conservazione e la nomina del responsabile della conservazione.		30/06/2026	Completata	L'ente ha nominato il Responsabile della Conservazione ed ha pubblicato il manuale di conservazione		

Capitolo 4 - Piattaforme	Obiettivo 4.1	Migliorare i servizi erogati da piattaforme nazionali a cittadini/imprese o ad altre PA	CAP4. PA.01	Le PA aderenti a pagoPA assicurano l'attivazione di nuovi servizi in linea con i target sopra descritti e secondo le modalità attuative definite nell'ambito del Piano Nazionale di Ripresa e Resilienza (PNRR).	31/12/2026	Completata	L'ente è in linea con i target indicati.		
Capitolo 4 - Piattaforme	Obiettivo 4.1	Migliorare i servizi erogati da piattaforme nazionali a cittadini/imprese o ad altre PA	CAP4. PA.02	Le PA aderenti a App IO assicurano l'attivazione di nuovi servizi in linea con i target sopra descritti e secondo le modalità attuative definite nell'ambito del Piano Nazionale di Ripresa e Resilienza (PNRR).	31/12/2026	Completata	L'ente è in linea con i target indicati.		
Capitolo 4 - Piattaforme	Obiettivo 4.1	Migliorare i servizi erogati da piattaforme nazionali a cittadini/imprese o ad altre PA	CAP4. PA.03	Le PA centrali e i Comuni, in linea con i target sopra descritti e secondo la roadmap di attuazione prevista dal Piano Nazionale di Ripresa e Resilienza (PNRR), si integreranno a SEND.	31/12/2026	Completata	L'ente sta procedendo con l'integrazione a SEND		
Capitolo 4 - Piattaforme	Obiettivo 4.1	Migliorare i servizi erogati da piattaforme nazionali a cittadini/imprese o ad altre PA	CAP4. PA.17	Aggiornamento costante del Catalogo Unico dei procedimenti del SUAP - (PAC/PAL- Comuni, Regioni, Enti Terzi, Unioncamere).	30/06/2026	Completata	L'ente utilizza la piattaforma nazionale "impresainungiorno", in linea con le richieste indicate		
Capitolo 5 - Dati e Intelligenza Artificiale	Obiettivo 5.2	Aumentare la qualità dei dati e dei metadati	CAP5. PA.15	Ogni Comune con popolazione tra 5.000 e 10.000 abitanti (non ancora presente nel 2024 nel catalogo <a href="https://dati.gov.it">dati.gov.it</a> ) pubblica e documenta nel catalogo almeno 3 dataset.	31/12/2026	Completata	L'ente ha pubblicato i propri dataset nel catalogo nazionale	01/01/2026	31/12/2026

Capitolo 6 - Infrastrutture	Obiettivo 6.1	Migliorare la qualità e la sicurezza dei servizi digitali erogati dalle amministrazioni attuando la strategia «Cloud Italia» e migrando verso infrastrutture e servizi cloud qualificati (incluso PSN)	CAP6. PA.10	Le amministrazioni concludono la migrazione in coerenza con il piano di migrazione trasmesso ai sensi del Regolamento cloud e, ove richiesto dal Dipartimento per la Trasformazione Digitale o da AGID, trasmettono le informazioni necessarie per verificare il completamento della migrazione.	30/06/2026	In corso	L'ente sta concludendo la migrazione in cloud secondo il piano di migrazione di tutti i suoi servizi e applicativi			
-----------------------------	---------------	--	-------------	--	------------	----------	--	--	--	--



# **Piano triennale per l'informatica nella Pubblica Amministrazione Edizione 2024-2026 - agg. 2026 Comune di Diano Marina (IM)**

## **Comune di Diano Marina**

Piazza Martiri della Libertà, 3

18013 - Diano Marina (IM)

Pec: [protocollo@pec.comune.diano-marina.imperia.it](mailto:protocollo@pec.comune.diano-marina.imperia.it)

*Versione di riferimento: Piano AGID 2024-2026 – ottobre 2025*

# Sommario

Scadenziario.....	22
-------------------	----

## Scadenziario

Linea di azione	Informazioni	Scadenza
<b>CAP3.PA.15</b> Completato: 100%	<i>Le PA pubblicano gli obiettivi di accessibilità sul proprio sito web.</i> <u>DATE:</u> Dal 01/03/2026 al 31/03/2026	31/03/2026
		
<b>CAP2.PA.09</b> Completato: 100%	<i>Le amministrazioni che hanno avviato appalti di innovazione completano la fase di aggiudicazione e di esecuzione</i>	30/06/2026
		
<b>CAP3.PA.18</b> Completato: 100%	<i>Le PA devono verificare che in "Amministrazione trasparente" sia pubblicato il manuale di conservazione e la nomina del responsabile della conservazione.</i>	30/06/2026
		
<b>CAP4.PA.17</b> Completato: 100%	<i>Aggiornamento costante del Catalogo Unico dei procedimenti del SUAP - (PAC/PAL-Comuni, Regioni, Enti Terzi, Unioncamere).</i>	30/06/2026
		
<b>CAP6.PA.10</b> In corso	<i>Le amministrazioni concludono la migrazione in coerenza con il piano di migrazione trasmesso ai sensi del Regolamento cloud e, ove richiesto dal Dipartimento per la Trasformazione Digitale o da AGID, trasmettono le informazioni necessarie per verificare il completamento della migrazione.</i>	30/06/2026
		
<b>CAP3.PA.16</b> Pianificato	<i>Le PA pubblicano, entro il 23 settembre, esclusivamente tramite l'applicazione form.AGID.gov.it, la dichiarazione di accessibilità per ciascuno dei propri siti web e APP mobili.</i> <u>DATE:</u> Dal 01/09/2026 al 23/09/2026	23/09/2026
		
<b>CAP4.PA.01</b> Completato: 100%	<i>Le PA aderenti a pagoPA assicurano l'attivazione di nuovi servizi in linea con i target sopra descritti e secondo le modalità attuative definite nell'ambito del Piano Nazionale di Ripresa e Resilienza (PNRR).</i>	31/12/2026
		

**CAP4.PA.02**

Completato: 100%



*Le PA aderenti a App IO assicurano l'attivazione di nuovi servizi in linea con i target sopra descritti e secondo le modalità attuative definite nell'ambito del Piano Nazionale di Ripresa e Resilienza (PNRR).*

31/12/2026

**CAP4.PA.03**

Completato: 100%



*Le PA centrali e i Comuni, in linea con i target sopra descritti e secondo la roadmap di attuazione prevista dal Piano Nazionale di Ripresa e Resilienza (PNRR), si integreranno a SEND.*

31/12/2026

**CAP5.PA.15**

Completato: 100%



*Ogni Comune con popolazione tra 5.000 e 10.000 abitanti (non ancora presente nel 2024 nel catalogo dati.gov.it) pubblica e documenta nel catalogo almeno 3 dataset.*

31/12/2026

DATE: Dal 01/01/2026 al 31/12/2026

## 2.2 – Performance

Il decreto legislativo 27 ottobre 2009 n. 150, attuativo della legge 4 marzo 2009 n. 15, introduce il concetto di performance nella Pubblica Amministrazione, indica le fasi in cui articolare il ciclo della performance ed individua i meccanismi da attivare per misurare, gestire e valutare la performance di un'amministrazione pubblica.

Le pubbliche amministrazioni devono quindi gestire la propria performance:

- pianificando e definendo obiettivi e collegandoli alle risorse;
- definendo un sistema di misurazione ovvero individuando gli indicatori per il monitoraggio, gli obiettivi e gli indicatori per la valutazione delle performance dell'organizzazione e del personale;
- monitorando e gestendo i progressi ottenuti misurati attraverso gli indicatori selezionati;
- ponendo in essere azioni correttive per colmare tali scostamenti.

Il ciclo di gestione della performance si compone essenzialmente di tre fasi logiche:

1. La misurazione, intesa come definizione dei risultati che si intendono misurare e del valore/target che essi assumeranno per effetto della gestione.

2. La gestione, intesa come monitoraggio del valore assunto *in itinere* dagli indicatori e comprensione del significato gestionale, delle cause e delle conseguenze, che determinati valori comportano.

3. La valutazione, infine, intesa come fase di giudizio circa l'adeguatezza del livello di performance raggiunto rispetto a quanto programmato e alle circostanze organizzative e di contesto determinatesi.

La performance è il risultato che si consegue svolgendo una determinata attività. Costituiscono elementi di definizione della performance il risultato, espresso *ex ante* come obiettivo ed *ex post* come esito, il soggetto cui tale risultato è riconducibile e l'attività che viene posta in essere dal soggetto per raggiungere il risultato. L'insieme di questi elementi consente di distinguere tra:

performance organizzativa (cioè dell'amministrazione considerata nel suo complesso o in riferimento ad una sua unità organizzativa);

performance individuale (cioè di un singolo soggetto).

La misurazione della performance è il processo che ha per esito l'identificazione e la quantificazione, tramite indicatori, dei progressi ottenuti, la valutazione invece si realizza nel momento in cui le informazioni relative a risorse, attività, prodotti e impatti vengono interpretati alla luce degli obiettivi che l'amministrazione aveva il compito di raggiungere.

Il monitoraggio infine consiste nel confronto periodico e sistematico dei dati rilevati e degli obiettivi definiti, finalizzato a incorporare le informazioni nel processo decisionale. Il Piano della Performance è un documento programmatico che da avvio all'intero ciclo di gestione della Performance dove, in coerenza con le risorse assegnate, vengono esplicitati gli obiettivi, gli indicatori ed i risultati attesi circa le attività dell'amministrazione, su cui si baserà poi la misurazione, la valutazione e la rendicontazione dei risultati. Questo strumento diviene quindi parte integrante dell'intero ciclo di programmazione finanziaria che partendo dalla *mission* e dalla *vision* dell'ente contenute nel programma di mandato e formalizzate nel Documento Unico di Programmazione giunge, a cascata, all'individuazione dei singoli obiettivi attraverso il Piano della Performance.

Questo Comune, in osservanza delle suddette prescrizioni normative, ha avviato una revisione del sistema di misurazione e valutazione della performance; l'obiettivo è quello di introdurre un meccanismo più aderente alla realtà dell'Ente.

Infatti con delibera G. N. n. 88 del 20.06.2023 è stato approvato il nuovo sistema di valutazione della performance del personale del Comune di Diano Marina in attuazione dei principi e dei criteri sanciti dal D. Lgs. N. 150/2009.

Gli obiettivi relativi all'anno 2026, nel dettaglio, sono indicati nelle schede allegate al presente documento (ALLEGATO A).

## 2.3 – Rischi corruttivi e trasparenza

### Sommario

#### Parte I - Contenuti generali

1. Premessa
2. I soggetti che concorrono alla prevenzione della corruzione
  - 2.1 La Giunta Comunale
  - 2.2 Il responsabile della prevenzione della corruzione
  - 2.3 Il responsabile della trasparenza
  - 2.4 Il titolare del potere sostitutivo

#### Parte II – La strategia

1. Linee strategiche, obiettivi, azioni
2. azioni per raggiungere gli obiettivi delle linee strategiche

#### Parte III – Processo di adozione della sezione “rischi corruttivi e trasparenza”

1. Data e documento di approvazione della sezione da parte degli organi di indirizzo politico-amministrativo
2. Attori interni all'amministrazione che hanno partecipato alla predisposizione della sezione, nonché canali e strumenti di partecipazione
3. Individuazione degli attori esterni all'amministrazione che hanno partecipato alla predisposizione della sezione nonché dei canali e degli strumenti di partecipazione
4. Indicazione dei canali, strumenti e iniziative di comunicazione dei contenuti della sezione
5. Esiti del monitoraggio sull'attuazione delle misure previste nel 2025-2027

#### Parte IV – Valutazione e gestione del rischio

- 1 Analisi del contesto esterno
- 2 Analisi del contesto interno
- 3 Integrazione tra il PTPC e i sistemi di controllo interno
- 4 Indicazione delle attività nell'ambito delle quali è più elevato il rischio di corruzione, “aree di rischio”
- 5 Metodologia utilizzata per effettuare la valutazione del rischio
- 6 Analisi del rischio
- 7 Il trattamento del rischio: le misure di prevenzione
  - 7.1 Formazione in tema di anticorruzione
  - 7.2 Codice di comportamento
  - 7.3 Meccanismi di denuncia delle violazioni del codice di comportamento
  - 7.4 Altre iniziative
  - 7.5 Misure specifiche
  - 7.6 Monitoraggio sull'attuazione

#### Parte V – Anticorruzione e Trasparenza

1. Diritto alla conoscibilità, accesso civico, diritto d'accesso
2. Obiettivi strategici in materia di trasparenza posti degli organi di vertice negli atti di indirizzo
3. Specifici obiettivi in materia di trasparenza
4. Processo di attuazione del programma
5. Funzionari (T.P.O.) responsabili della trasmissione dei dati
6. Funzionari responsabili della pubblicazione e dell'aggiornamento di dati
7. Misure organizzative volte ad assicurare la regolarità e la tempestività dei flussi informativi

8. Misure organizzative volte ad assicurare i tempi di pubblicazione e la tempestività dell'aggiornamento
9. Misure di monitoraggio e di vigilanza sull'attuazione degli obblighi di trasparenza a supporto dell'attività di controllo dell'adempimento da parte del Responsabile della trasparenza
10. Strumenti e tecniche di rilevazione dell'effettivo utilizzo dei dati da parte degli utenti della sezione "Amministrazione Trasparente".
11. Misure per assicurare l'efficacia dell'istituto dell'accesso civico.

## **ALLEGATI**

**ALLEGATO A):** Dichiarazione ai sensi degli artt. 46 e 47 del D.P.R. 28/12/2000, n. 445.

**ALLEGATO B):** Comunicazione degli interessi finanziari e dei conflitti di interesse da parte del dipendente pubblico ai sensi dell'art. 6, comma 1, del D.P.R. 16/4/2013, n. 62.

**ALLEGATO C):** Dichiarazione di incompatibilità per i dirigenti pubblici.

**ALLEGATO D):** Direttiva ai fini dell'applicazione dell'art. 53, comma 16-ter, del D.Lgs. 165/2001.

**ALLEGATO E):** Dichiarazione di insussistenza di cause di inconferibilità a membro di commissione per l'accesso o la selezione ai pubblici impieghi, ad assegnatario ad uffici preposti alla gestione delle risorse finanziarie, all'acquisizione di beni, servizi e forniture, nonché alla concessione o all'erogazione di sovvenzioni, contributi, sussidi, ausili finanziari o attribuzioni di vantaggi economici a soggetti pubblici e privati e a membro di commissioni per la scelta del contraente per l'affidamento di lavori, forniture e servizi, per la concessione o l'erogazione di sovvenzioni, contributi, sussidi, ausili finanziari, nonché per l'attribuzione di vantaggi economici di qualunque genere.

**ALLEGATO F):** Formule da utilizzare negli atti amministrativi in materia di anticorruzione (determina di affidamento e contratto di affidamento)

**ALLEGATO G):** Modello per la segnalazione di condotte illecite (c.d. whistleblower)

**ALLEGATO 1):** Mappatura procedimenti/processi

**ALLEGATO 2):** Misure di prevenzione specifiche ulteriori al piano

# Parte I – CONTENUTI GENERALI

## 1. Premessa.

In attuazione dell'articolo 6 della *Convenzione dell'Organizzazione delle Nazioni Unite contro la corruzione* e degli articoli 20 e 21 della *Convenzione Penale sulla corruzione* di Strasburgo del 27 gennaio 1999, il 6 novembre 2012 il legislatore ha approvato la legge 190 recante le *disposizioni per la prevenzione e la repressione della corruzione e dell'illegalità nella pubblica amministrazione* (di seguito *legge 190/2012*).

La corruzione, e più generale il malfunzionamento dell'amministrazione a causa dell'uso a fini privati delle funzioni attribuite, ha un costo per la collettività, non solo diretto (come, ad esempio, nel caso di pagamenti illeciti), ma anche indiretto, connesso ai ritardi nella conclusione dei procedimenti amministrativi, al cattivo funzionamento degli apparati pubblici, alla sfiducia del cittadino nei confronti delle istituzioni, arrivando a minare i valori fondamentali sanciti dalla Costituzione: uguaglianza, trasparenza dei processi decisionali, pari opportunità dei cittadini.

Diventa pertanto inderogabile avviare una forma efficace di prevenzione e contrasto della corruzione, azione cui la Legge n. 190/2012 e s.m.i. tende prevedendo che tutte le Amministrazioni pubbliche definiscano un proprio Piano Triennale della Prevenzione della Corruzione e della Trasparenza (PTPCT), che:

- fornisca una valutazione del diverso livello di esposizione degli uffici al rischio di corruzione;
- indichi gli interventi organizzativi volti a prevenirne il rischio;
- individui procedure dirette a selezionare e formare i dipendenti chiamati ad operare nei settori particolarmente esposti alla corruzione.

Le pubbliche amministrazioni di cui all'art. 1, co. 2, del decreto legislativo 30 marzo 2001 n. 165 - alle quali appartiene anche il Comune di Diano Marina - sono tenute all'adozione di misure di prevenzione della corruzione nella forma di un piano prevenzione della corruzione e della trasparenza, di durata triennale.

La strategia nazionale si realizza mediante il Piano nazionale anticorruzione (PNA) adottato dall'Autorità Nazionale Anticorruzione (ANAC). In relazione alla dimensione e ai diversi settori di attività degli Enti, il PNA individua i principali rischi di corruzione e i relativi rimedi e contiene l'indicazione degli obiettivi, dei tempi e delle modalità di adozione e attuazione delle misure di contrasto al fenomeno corruttivo.

Il primo Piano adottato dall'ANAC risale al 2013, seguito da un secondo nel 2016, e da un terzo nel 2019, adottato in data 13/11/2019 con delibera del Consiglio dell'Autorità n. 1064/2019.

Con deliberazione n. 7 del 17.01.2023, ANAC ha adottato il PNA 2022, in cui, dopo una parte generale dedicata alla programmazione e al monitoraggio del PIAO e del PTCPT, riserva una parte speciale al PNRR e ai contratti pubblici.

In data 19 dicembre 2023, con propria deliberazione n. 605, ANAC approva l'aggiornamento 2023 al Piano Nazionale Anticorruzione 2022 al fine di soddisfare l'esigenza delle amministrazioni e degli enti di supporto al presidio dell'area dei contratti pubblici con misure di prevenzione della corruzione e promozione della trasparenza affinché potessero costituire una risposta efficace e calibrata rispetto ai rischi corruttivi rilevabili in tale settore dell'agire pubblico. La disciplina in materia è stata innovata dal D.lgs. 31 marzo 2023, n. 36 "Codice dei contratti pubblici in attuazione dell'articolo 1 della legge 21 giugno 2022, n. 78, recante delega al

Governo in materia di contratti pubblici”, intervenuto in costanza di realizzazione agli obiettivi del PNRR/PNC ed in un quadro normativo che, come già indicato nel PNA 2022, presentava profili di complessità per via delle numerose disposizioni derogatorie via via introdotte. Ciò nonostante, ad avviso dell’Autorità, la parte speciale del PNA 2022 dedicata appunto ai contratti pubblici risulta comunque adeguata e pertanto adottabile. Pertanto, con l’Aggiornamento 2023 l’Autorità ha voluto fornire limitati chiarimenti e modifiche a quanto previsto nel PNA 2022 al fine di introdurre, ove necessario, riferimenti alle disposizioni del nuovo codice dei contratti.

La presente sezione è stata predisposta tenendo conto, oltre che delle sopracitate fonti, anche delle “indicazioni per la definizione della sottosezione rischi corruttivi e trasparenza del PIAO” approvate da Anac in data 23/07/25, e del PNA 2025 valido per il triennio 2026-2028 approvato dal Consiglio di Anac con delibera n.19 del 28/01/26, nella cui parte generale vengono fornite indicazioni volte ad indirizzare le amministrazioni/enti e i RPCT ad un migliore coordinamento tra la Sottosezione “Rischi corruttivi e trasparenza” e quelle che compongono le restanti parti del PIAO, in un’ottica di programmazione unitaria. In particolare, sono evidenziati i principali aspetti con cui trova attuazione la logica di integrazione, sia con riferimento ai contenuti (obiettivi strategici, mappatura unica ed integrata, monitoraggio integrato) che alla collaborazione del RPCT con gli altri responsabili coinvolti nel processo di predisposizione del PIAO.

E’ chiaro che in un’ottica strategica ed unitaria, una programmazione realmente integrata presuppone un coordinamento e un dialogo programmatico tra i soggetti coinvolti nel processo di predisposizione del PIAO.

Il concetto di corruzione che viene preso a riferimento dalla Legge n. 190/2012, nel PNA e nel presente documento ha un’accezione ampia giacché tende a riferirsi non solo tout court al delitto di corruzione come previsto nel codice penale, ma altresì ad ogni azione che intercetti fenomeni di mala - amministrazione in senso lato.

In sostanza il concetto di corruzione è comprensivo di qualsivoglia situazione in cui, nel corso dell’attività amministrativa, si riscontri l’abuso da parte di un soggetto del potere a lui affidato al fine di ottenere vantaggi privati.

Le situazioni rilevanti sono più ampie della fattispecie penalistica (artt. 318, 319 e 319-ter c.p.) e sono tali da comprendere non solo l’intera gamma dei delitti contro la Pubblica Amministrazione, ma anche le situazioni in cui - a prescindere dalla rilevanza penale - venga in evidenza un malfunzionamento dell’amministrazione a causa dell’uso a fini privati delle funzioni attribuite, sia che tale azione abbia successo sia nel caso in cui rimanga a livello di tentativo.

La prevenzione della corruzione e trasparenza è da considerarsi innanzitutto come leva di creazione del Valore Pubblico (d’ora innanzi VP), da intendersi come miglioramento della qualità della vita e del benessere economico, sociale, ambientale delle comunità di riferimento, degli utenti, degli *stakeholder* e dei destinatari di una politica o di un servizio.

Nel prevenire fenomeni di cattiva amministrazione e nel perseguire obiettivi di imparzialità e trasparenza, la prevenzione della corruzione contribuisce, quindi, a generare VP, riducendo gli sprechi e orientando correttamente l’azione amministrativa. La prevenzione della corruzione è al contempo uno strumento per proteggere gli obiettivi di VP mediante la riduzione del rischio di una sua erosione a causa di fenomeni corruttivi.

Le amministrazioni nei propri PIAO pianificano obiettivi di prevenzione della corruzione e trasparenza e li declinano in misure di prevenzione volte a proteggere anche specifici obiettivi di performance e, attraverso questi, specifici obiettivi di VP.

L’accezione della prevenzione della corruzione e trasparenza come strumento di creazione e protezione del VP ha quindi importanti conseguenze in termini di rapporto/integrazione fra le varie Sezioni/Sottosezioni del PIAO e di collaborazione fra gli attori coinvolti.

La presente sezione ha la finalità di:

- fornire la valutazione del livello di esposizione degli uffici a rischio di corruzione e di stabilire gli interventi organizzativi volti a prevenire detto rischio;
- definire procedure appropriate per selezionare e formare i dipendenti addetti a settori particolarmente esposti alla corruzione;
- prevenire con tali strumenti l'illegalità, cioè l'esercizio delle potestà pubbliche diretto al conseguimento di un fine diverso o estraneo a quello previsto dall'ordinamento.

## **2. I soggetti che concorrono alla prevenzione della corruzione**

I soggetti che concorrono alla prevenzione della corruzione all'interno del Comune di Diano Marina e i relativi compiti e funzioni sono i seguenti.

### **2.1 La Giunta Comunale**

- designa il Responsabile della Prevenzione della Corruzione e Trasparenza;
- adotta il Piano Triennale della Prevenzione della Corruzione e della Trasparenza;
- adotta tutti gli atti di indirizzo di carattere generale, che siano direttamente o indirettamente finalizzati alla prevenzione della corruzione;
- attua le necessarie modifiche organizzative per assicurare al RPCT funzioni e poteri idonei allo svolgimento del ruolo con autonomia ed effettività;
- propone lo stanziamento delle risorse economiche necessarie ad attuare il Piano.

### **2.2 Il responsabile della prevenzione della corruzione**

Tutte le amministrazioni pubbliche devono individuare il proprio *Responsabile della prevenzione della corruzione* (di seguito per brevità "Responsabile").

Negli enti locali, il Responsabile è individuato preferibilmente nel Segretario Comunale.

Il titolare del potere di nomina del responsabile della prevenzione della corruzione va individuato nel Sindaco, quale organo di indirizzo politico amministrativo.

Il Responsabile della prevenzione della corruzione ha il dovere di:

1. proporre all'organo di indirizzo politico, per l'approvazione, il Piano Triennale di Prevenzione della Corruzione;
2. definire le procedure appropriate per selezionare e formare i dipendenti destinati ad operare in settori di attività particolarmente esposti alla corruzione;
3. verificare l'efficace attuazione e l'idoneità del PTPC;
4. proporre le modifiche del PTPC, anche a seguito di accertate significative violazioni delle prescrizioni, così come qualora intervengano mutamenti nell'organizzazione o nell'attività dell'amministrazione;
5. d'intesa con il responsabile competente, verificare l'effettiva rotazione degli incarichi negli uffici preposti allo svolgimento delle attività per le quali è più elevato il rischio che siano commessi reati di corruzione;
6. entro il 31 dicembre di ogni anno, deve pubblicare nel sito web dell'amministrazione una relazione recante i risultati dell'attività svolta, nell'anno precedente, e trasmetterla all'organo di indirizzo;
7. nei casi in cui l'organo di indirizzo politico lo richieda, o qualora il responsabile della prevenzione lo ritenga opportuno, il medesimo riferisce sull'attività svolta.

In osservanza alle innovazioni introdotte con il nuovo PNA 2022 il Responsabile della prevenzione della corruzione ha assunto, inoltre, la figura del gestore delle operazioni sospette di riciclaggio; a tal fine, il Segretario Comunale, RPCT dell'Ente, sarà il "gestore delle operazioni sospette di riciclaggio".

Per questo Ente, il Responsabile della prevenzione della corruzione e il Responsabile della Trasparenza sono individuati nella figura del Segretario Comunale.

### 2.3 Il Responsabile della trasparenza - Rischi corruttivi e trasparenza

In esecuzione alla delega contenuta nella legge 190/2012 (art. 1 co. 35 e 36) il Governo, il 14 marzo 2013, ha approvato il decreto legislativo 33/2013 di *“Riordino della disciplina riguardante gli obblighi di pubblicità, trasparenza e diffusione di informazioni da parte delle pubbliche amministrazioni”*.

Il comma 15 dell’art. 1 della stessa legge 190/2012 prevede che la trasparenza dell’attività amministrativa costituisce livello essenziale delle prestazioni concernenti i diritti sociali e civili ai sensi dall’articolo 117 del Costituzione ed è assicurata mediante la pubblicazione, nei siti web istituzionali delle pubbliche amministrazioni, delle informazioni relative ai procedimenti amministrativi, secondo criteri di facile accessibilità, completezza e semplicità di consultazione. La trasparenza intesa *“come accessibilità totale delle informazioni”* è lo strumento principale di contrasto alla corruzione individuato dal legislatore della legge 190/2012.

A norma dell’articolo 43 del decreto legislativo 33/2013, il Responsabile svolge di norma anche il ruolo di Responsabile per la trasparenza.

Il responsabile per la trasparenza svolge stabilmente attività di controllo sull’adempimento degli obblighi di pubblicazione previsti dalla normativa vigente, assicurando la completezza, la chiarezza e l’aggiornamento delle informazioni pubblicate, nonché segnalando all’organo di indirizzo politico, all’OIV, o struttura analoga (per questo Ente NIV), all’ANAC e, nei casi più gravi, all’ufficio per i procedimenti disciplinari i casi di mancato o ritardato adempimento degli obblighi di pubblicazione.

In questo ente, è stato nominato Responsabile della trasparenza il Segretario Comunale.

### 2.4 Il titolare del potere sostitutivo.

Il costante rispetto dei termini di conclusione del procedimento amministrativo, in particolare quando avviato su *“istanza di parte”*, è indice di buona amministrazione ed una variabile da monitorare per l’attuazione delle politiche di contrasto alla corruzione.

Vigila sul rispetto dei termini procedurali il *“titolare del potere sostitutivo”*.

Il titolare del potere sostitutivo è il responsabile cui il privato può rivolgersi in caso di colpevole inerzia degli uffici affinché, *“entro un termine pari alla metà di quello originariamente previsto, concluda il procedimento attraverso le strutture competenti o con la nomina di un commissario”* (art. 2 co. 9-ter legge 241/1990).

Il titolare del potere sostitutivo ha l’onere di comunicare, entro il 30 gennaio di ogni anno, all’organo di governo, i procedimenti, suddivisi per tipologia e strutture amministrative competenti, nei quali non è stato rispettato il termine di conclusione previsto dalla legge o dai regolamenti; tale item è debitamente valutato all’interno del nuovo sistema di misurazione e valutazione della performance dei funzionari apicali.

In questo ente, titolare del potere sostitutivo deve intendersi il Segretario Comunale, in quanto nominato Responsabile della trasparenza.

## PARTE II – LA STRATEGIA del PNA 2025

### 1. Linee strategiche, obiettivi, azioni

La strategia anticorruzione, così come introdotta ex novo dal PNA 2025 comprende un insieme di misure, procedure e azioni di prevenzione adottate dalle Pubbliche Amministrazioni (PA) e società controllate per ridurre il rischio di fenomeni corruttivi. L’evoluzione del PTPCT nel Comune di Diano Marina, dovrà tendere, nel prossimo triennio ad uniformarsi, ancorché gradualmente, al disegno unitario di ANAC, che di seguito viene brevemente descritto.

Il PNA 2025 propone per la prima volta un disegno di strategia per la prevenzione della corruzione e per la promozione della trasparenza e dell'integrità pubblica per l'Italia unitario, articolato in linee strategiche, obiettivi, azioni concrete, risultati attesi e indicatori.

Si tratta di un nuovo approccio che non sostituisce il precedente, ma che lo rafforza e mira a valorizzare ulteriormente i contenuti del PNA, presentandoli in una modalità innovativa, sintetica e immediatamente intellegibile.

Tale modalità permette altresì di avere una visione di insieme schematica e chiara della direzione verso cui le politiche e le pratiche di prevenzione della corruzione e di promozione della trasparenza e dell'integrità pubblica devono tendere e di esplicitare e definire gli attori coinvolti, le azioni concrete, i tempi di attuazione e i risultati attesi (per quanto possibile misurabili oggettivamente).

La strategia nazionale anticorruzione presentata nel PNA è riferita al triennio 2026-2028 e si articola in 6 linee strategiche, 12 obiettivi, declinati in azioni, tempi, risultati attesi, indicatori e target suddivisi per anno. Esclusivamente per ANAC, include, altresì, il II semestre del 2025, in cui l'Autorità stessa ha implementato azioni propedeutiche allo sviluppo degli obiettivi per il periodo 2026-2028.

Per ogni **linea strategica** sono individuati obiettivi specifici declinati, a sua volta, in azioni, tempi, risultati attesi, indicatori e target per anno.

Gli **obiettivi**, con la loro articolazione, danno attuazione alle linee strategiche. Essi sono posti sia in capo ad ANAC, quale Autorità deputata a regolare e controllare l'attuazione delle politiche di prevenzione della corruzione, che alle amministrazioni/enti destinatari della disciplina in materia.

Le **azioni**, con il relativo **risultato atteso**, rappresentano le iniziative da intraprendere da parte degli attori individuati nella lotta alla corruzione per il raggiungimento degli obiettivi.

I **tempi** sono le annualità di riferimento per lo svolgimento dell'azione.

Gli **indicatori** previsti sono o di tipo quantitativo (ad es. percentuale, numeri) o di tipo dicotomico (sì/no, presenza/assenza); si tratta di parametri verificabili che consentono di monitorare in modo tangibile e oggettivo i risultati raggiunti.

Il **target per anno** rappresenta la *timeline*/stato di avanzamento per il risultato atteso.



Per ogni linea strategica sono individuati obiettivi specifici declinati in azioni, tempi, risultati attesi, indicatori e target per anno.



Gli obiettivi danno attuazione alle linee strategiche. Essi sono posti sia in capo ad ANAC, quale Autorità deputata a regolare e controllare l'attuazione delle politiche di prevenzione della corruzione, che alle amministrazioni/enti destinatari della disciplina in materia.



Le azioni, con il relativo risultato atteso, rappresentano le iniziative da intraprendere da parte degli attori individuati nella lotta alla corruzione per il raggiungimento degli obiettivi.



I tempi sono le annualità di riferimento per lo svolgimento dell'azione.



Gli indicatori previsti sono o di tipo quantitativo (ad es. percentuale, numeri) o di tipo dicotomico (si/no, presenza/assenza); si tratta di parametri verificabili che consentono di monitorare in modo tangibile e oggettivo i risultati raggiunti.



Il target per anno rappresenta la timeline/stato di avanzamento per il risultato atteso.

**6** Linee strategiche

**12** Obiettivi

**31** Azioni



Ad ogni azione sono associati risultati attesi, indicatori e target per il monitoraggio e la valutazione

## LE LINEE STRATEGICHE

LINEE STRATEGICHE	OBIETTIVI	AZIONI
<b>Linea Strategica 1</b> Razionalizzazione della pubblicazione di dati e documenti pubblici per una maggiore accessibilità e fruibilità e per una trasparenza al servizio dei cittadini	OBIETTIVO 1.1: Semplificazione, digitalizzazione e interoperabilità tra Banche Dati ai fini della raccolta e consultazione dei dati, delle informazioni e dei documenti da pubblicare da parte delle amministrazioni/enti ai sensi del d.lgs. 33/2013	N. 5 AZIONI
	OBIETTIVO 1.2: Incremento dei livelli di trasparenza e accessibilità delle informazioni pubblicate dalle amministrazioni/enti nella sezione "Amministrazione Trasparente"	N. 3 AZIONI
<b>Linea Strategica 2</b> Semplificare e digitalizzare i processi di predisposizione dei piani di integrità (sezione del PIAO/PTPCT) per ridurre gli oneri sulle amministrazioni e fornire strumenti più accessibili da parte dei cittadini	OBIETTIVO 2.1: Semplificazione e digitalizzazione della programmazione delle misure di prevenzione della corruzione	N. 4 AZIONI
	OBIETTIVO 2.2: Partecipazione alle iniziative e attività sperimentali per semplificare e digitalizzare la programmazione anticorruzione	N. 3 AZIONI
<b>Linea Strategica 3</b> Creazione e protezione di "valore pubblico" attraverso gli strumenti di prevenzione della corruzione e promozione dell'integrità	OBIETTIVO 3.1: Promuovere l'integrazione e il coordinamento del sistema anticorruzione con gli altri strumenti di programmazione nel PIAO, e la semplificazione della mappatura dei rischi di corruzione per le aree obbligatorie trasversali a tutte le organizzazioni e per le aree specifiche	N. 1 AZIONE
	OBIETTIVO 3.2: Realizzare forme di integrazione e coordinamento tra la programmazione anticorruzione e gli altri strumenti di pianificazione nel Piano integrato di attività e organizzazione (PIAO)	N. 2 AZIONI
<b>Linea Strategica 4</b> Garantire la correttezza e migliorare la trasparenza degli affidamenti degli incarichi pubblici	OBIETTIVO 4.1: Supportare la corretta attuazione della disciplina in materia di inconfirmità e incompatibilità degli incarichi	N. 3 AZIONI
	OBIETTIVO 4.2: Rafforzare i processi di controllo sull'affidamento degli incarichi pubblici	N. 2 AZIONI
<b>Linea Strategica 5</b> Digitalizzazione dell'intero ciclo di vita dei contratti in una prospettiva di semplificazione e di servizio agli stakeholders	OBIETTIVO 5.1: Integrare le banche dati per la gestione dei flussi informativi relativi alla fase di esecuzione dei contratti	N. 2 AZIONI
	OBIETTIVO 5.2: Consolidare la digitalizzazione dei processi di approvvigionamento con particolare riferimento alla fase di esecuzione dei contratti	N. 1 AZIONI
<b>Linea Strategica 6</b> Consolidamento delle pratiche di whistleblowing coinvolgendo tutti i portatori di interesse	OBIETTIVO 6.1: Supportare gli stakeholders attraverso l'adozione di linee guida sui canali interni di segnalazione e attraverso iniziative di formazione e sensibilizzazione degli enti del terzo settore	N. 2 AZIONI
	OBIETTIVO 6.2: Allineare i canali di segnalazione interni e formare e sensibilizzare il personale in base alle nuove indicazioni ANAC contenute nelle linee guida	N. 3 AZIONI

## LINEA STRATEGICA 1

Razionalizzazione della pubblicazione di dati e documenti pubblici per una maggiore accessibilità e fruibilità e per una trasparenza al servizio dei cittadini

- OBIETTIVO 1.1:** Semplificazione, digitalizzazione e interoperabilità tra Banche Dati ai fini della raccolta e consultazione dei dati, delle informazioni e dei documenti da pubblicare da parte delle amministrazioni/enti ai sensi del d.lgs. n. 33/2013

Attori: Amministrazioni/Enti

AZIONI	TEMPI	RISULTATO ATTESO	INDICATORE	TARGET per ANNO
1.2.1 Verifica della strutturazione dell'albero logico della sezione "Amministrazione Trasparente" attraverso l'applicativo di web crawling (Trasparenza)	2026	Individuazione difformità della sezione "Amministrazione Trasparente"	Pubblicazione esito verifica (Si/No)	
1.2.2 Aggiornamento struttura e contenuti "Amministrazione Trasparente" anche con riferimento ai criteri e alle regole tecniche di "accessibilità" per persone con disabilità visive, motorie o cognitive	2026 2027 2028	Allineamento della Sezione "Amministrazione Trasparente" secondo le raccomandazioni/ linee guida	Stato avanzamento interventi di allineamento della sezione "Amministrazione Trasparente"	
1.2.3 Adeguamento agli schemi di pubblicazione definiti da Anac per i dati riferiti agli obblighi negli ambiti "spese e pagamenti dell'amministrazione", "organizzazione", "controlli e rilievi sull'amministrazione" (art	2026	Assolvimento degli obblighi di pubblicazione secondo gli schemi definiti da ANAC.	Attestazione positiva da parte OIV (Si/No)	

## LINEA STRATEGICA 2

## LS 2

Semplificare e digitalizzare i processi di predisposizione dei piani di integrità (sezione "Rischi corruttivi e trasparenza" del PIAO/ PTPCT) per ridurre gli oneri sulle amministrazioni e fornire strumenti più accessibili da parte dei cittadini

- OBIETTIVO 2.2:** Partecipazione alle iniziative e attività sperimentali per semplificare e digitalizzare la programmazione anticorruzione

Attori: Amministrazioni/Enti

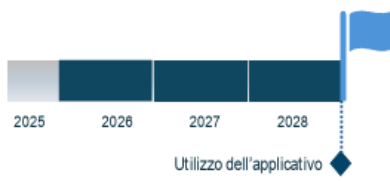
AZIONI	TEMPI	RISULTATI ATTESI	INDICATORI	TARGET per ANNO
2.2.3 Utilizzo progressivo del sistema per la redazione e trasmissione del PTPCT/Sottosezione "Rischi corruttivi e trasparenza" del PIAO per tutte le Amministrazioni/Enti con meno di 50 dipendenti ricadenti nelle regioni Molise, Campania, Puglia, Basilicata, Calabria, Sicilia e Sardegna	2026 2027 2028	Utilizzo dell'applicativo	Utilizzo dell'applicativo (Si/No)	

### LINEA STRATEGICA 3

Creazione e protezione di VP attraverso gli strumenti di prevenzione della corruzione e promozione dell'integrità

**OBIETTIVO 3.2:** Realizzare forme di integrazione e coordinamento tra la programmazione anticorruzione e gli altri strumenti di pianificazione nel Piano integrato di attività e organizzazione (PIAO)

Attori: Amministrazioni/Enti

AZIONI	TEMPI	RISULTATO ATTESO	INDICATORE	TARGET per ANNO
3.2.1 Predisposizione progressiva di una mappatura unica e integrata di tutti i processi	2026 2027 2028	Mappatura unica e integrata	Completamento al 100% della mappatura	<p>Timeline chart for 3.2.1: A horizontal bar chart from 2025 to 2028. The bar is dark blue and reaches the 2028 mark. A flag icon is at the end of the bar. Below the bar, a diamond marker points to 2028 with the text '100% mappatura integrata'.</p>
3.2.2 Realizzazione di forme di coordinamento tra RPCT e altri attori coinvolti nella predisposizione del PIAO	2026 2027	Misure con cui formalizzare il coordinamento tra attori coinvolti	Predisposizione di misure di coordinamento (Si/No)	<p>Timeline chart for 3.2.2: A horizontal bar chart from 2025 to 2028. The bar is dark blue and reaches the 2027 mark. A flag icon is at the end of the bar. Below the bar, a diamond marker points to 2028 with the text 'Adozione di misure di coordinamento'.</p>

### LINEA STRATEGICA 4

### LS 4

Garantire la correttezza e migliorare la trasparenza degli affidamenti degli incarichi pubblici

**OBIETTIVO 4.2:** Rafforzare i processi di controllo sull'affidamento degli incarichi pubblici

Attori: Amministrazioni/Enti

AZIONI	TEMPI	RISULTATO ATTESO	INDICATORE	TARGET per ANNO
4.2.1 Adeguamento su base volontaria ai modelli standardizzati definiti da ANAC di dichiarazioni di cui all'art. 20, co. 3 d.lgs. n. 39/2013 su ipotesi di inconferibilità e incompatibilità per i soggetti tenuti al rispetto della normativa	2026 2027	Revisione dei modelli interni di dichiarazione su ipotesi di inconferibilità e incompatibilità	Adeguamento ai modelli standardizzati (Si/No)	<p>Timeline chart for 4.2.1: A horizontal bar chart from 2025 to 2028. The bar is dark blue and reaches the 2027 mark. A flag icon is at the end of the bar. Below the bar, a diamond marker points to 2028 with the text 'Adozione dei modelli standardizzati'.</p>
4.2.2 Rafforzamento dei controlli a campione su incarichi già conferiti	2026 2027 2028	Controlli a campione sul 5% degli incarichi conferiti nell'annualità di riferimento	Controlli sul 5% degli incarichi conferiti per ogni anno (Si/No)	<p>Timeline chart for 4.2.2: A horizontal bar chart from 2025 to 2028. The bar is dark blue and reaches the 2028 mark. A flag icon is at the end of the bar. Below the bar, diamond markers point to 2026, 2027, and 2028 with the text 'Controlli a campione sul 5%'.</p>

## LINEA STRATEGICA 5

## LS 5

**Digitalizzazione dell'intero ciclo di vita dei contratti in una prospettiva di semplificazione e di servizio agli stakeholder**

**OBIETTIVO 5.2: Consolidare la digitalizzazione dei processi di approvvigionamento con particolare riferimento alla fase di esecuzione dei contratti**

**Attori: Amministrazioni/Enti**

AZIONI	TEMPI	RISULTATO ATTESO	INDICATORE	TARGET per ANNO
5.2.1 Consolidamento delle competenze del personale (RUP, DEC, DL, relativi collaboratori, collaudatori, etc.) in materia di contratti pubblici, anche con riferimento all'utilizzo delle piattaforme digitali	2026 2027 2028	Formazione del personale delle amministrazioni (RUP, DEC, DL, relativi collaboratori, collaudatori)	Numero di risorse formate/Numero di risorse da formare*100	<p>Risorse formate</p> <p>2025 2026 2027 2028</p> <p>55% 75% 100%</p>

## LINEA STRATEGICA 6

## LS 6

**OBIETTIVO 6.2: Allineare i canali interni di segnalazione e formare e sensibilizzare il personale in base alle nuove indicazioni ANAC contenute nelle linee guida**

**Attori: Amministrazioni/Enti**

6.2.1 Iniziative di sensibilizzazione rivolte al personale sulle nuove indicazioni ANAC contenute nelle linee guida <i>whistleblowing</i> sui canali interni di segnalazione	2026 2027 2028	Realizzazione iniziative di sensibilizzazione per ogni annualità di riferimento e che coinvolgano tendenzialmente il 40%, 30%, 30% del personale	≥1 per ciascun anno	<p>≥ 1 iniziative di sensibilizzazione per il 30%</p> <p>≥ 1 iniziative di sensibilizzazione per il 40%</p> <p>≥ 1 iniziative di sensibilizzazione per il 30%</p> <p>2025 2026 2027 2028</p>
6.2.2 Formazione al gestore della segnalazione e ad attori chiave del processo di <i>whistleblowing</i>	2026 2027 2028	Effettuazione di formazione per RPCT e per il gestore (enti privati)	≥1 per ciascun anno	<p>≥ 1 sessione formativa</p> <p>≥ 1 sessione formativa</p> <p>≥ 1 sessione formativa</p> <p>2025 2026 2027 2028</p>
6.2.3 Allineamento del canale interno di <i>whistleblowing</i> alle nuove indicazioni ANAC contenute nelle Linee guida <i>whistleblowing</i> sui canali interni di segnalazione	2026 2027	Aggiornamento di criteri e strumenti sul flusso dati e sulla ricezione e gestione delle segnalazioni	Implementazione aggiornamento e allineamento al 50% nel 2026, al 100% nel 2027	<p>Completamento implementazione al 50%</p> <p>Completamento implementazione al 100%</p> <p>2025 2026 2027 2028</p>

## **2.AZIONI PER IL RAGGIUNGIMENTO DEGLI OBIETTIVI PROGRAMMATI ALL'INTERNO DELLE LINEE STRATEGICHE**

### **Per il raggiungimento dell'OBIETTIVO 1.1 (Linea strategica 1)**

Semplificazione, digitalizzazione e interoperabilità tra Banche Dati ai fini della raccolta e consultazione dei dati, delle informazioni e dei documenti da pubblicare da parte delle amministrazioni/enti ai sensi del d.lgs. n. 33/2013: il comune dovrà:

- ✓ verificare la strutturazione dell'albero logico della sezione "Amministrazione Trasparente" attraverso l'applicativo di *web crawling* (TrasparenzaAI);
- ✓ aggiornare la struttura e i contenuti di "Amministrazione Trasparente" anche con riferimento ai criteri e alle regole tecniche di "accessibilità" per persone con disabilità visive, motorie o cognitive.

### **Per il raggiungimento dell'OBIETTIVO 2.2 (Linea strategica 2)**

Partecipazione alle iniziative e attività sperimentali per semplificare e digitalizzare la programmazione anticorruzione: il comune dovrà:

- ✓ partecipare alle iniziative di promozione e formazione sulle funzionalità del sistema da parte delle amministrazioni dell'ambito soggettivo di riferimento;
- ✓ valutare se utilizzare il sistema informatico per la redazione e trasmissione della sezione "Rischi corruttivi e trasparenza" del PIAO.

### **Per il raggiungimento dell'OBIETTIVO 3.2 (Linea strategica 3)**

Realizzare forme di integrazione e coordinamento tra la programmazione anticorruzione e gli altri strumenti di pianificazione nel Piano integrato di attività e organizzazione (PIAO): il comune dovrà:

- ✓ predisporre in maniera progressiva una mappatura unica e integrata di tutti i processi;
- ✓ realizzare forme di coordinamento tra RPCT e altri attori coinvolti nella predisposizione del PIAO.

### **Per il raggiungimento dell'OBIETTIVO 4.2 (Linea strategica 4)**

Rafforzare i processi di controllo sull'affidamento degli incarichi pubblici: il comune dovrà:

- ✓ decidere se adottare i modelli standardizzati definiti da ANAC di dichiarazioni di cui all'art. 20, co. 3 d.lgs. n. 39/2013 su ipotesi di inconferibilità e incompatibilità per i soggetti tenuti al rispetto della normativa;
- ✓ rafforzare i controlli a campione su incarichi già conferiti.

### **Per il raggiungimento dell'OBIETTIVO 5.2 (Linea strategica 5)**

Consolidare la digitalizzazione dei processi di approvvigionamento con particolare riferimento alla fase di esecuzione dei contratti: il comune dovrà:

✓ attivarsi per il consolidamento delle competenze del personale (RUP, DEC, DL, relativi collaboratori, collaudatori, etc.) in materia di contratti pubblici, anche con riferimento all'utilizzo delle piattaforme digitali.

### **Per il raggiungimento dell'OBIETTIVO 6.2 (Linea strategica 6)**

Allineare i canali interni di segnalazione e formare e sensibilizzare il personale in base alle nuove indicazioni ANAC contenute nelle linee guida: il comune dovrà:

✓ adottare iniziative di sensibilizzazione rivolte al personale sulle nuove indicazioni ANAC contenute nelle linee guida whistleblowing sui canali interni di segnalazione;

✓ formare il gestore della segnalazione e ad attori chiave del processo di whistleblowing.

Gli obiettivi suindicati, che dovranno gradualmente essere al centro della strategia anticorruptiva del Comune di Diano Marina, pur mantenendo una valenza autonoma, si coordinano con quelli delle altre sezioni del PIAO e sono volti alla creazione del valore pubblico, inteso come efficiente ed efficace raggiungimento delle finalità pubbliche dell'ente.

## **Parte III – PROCESSO DI ADOZIONE DELLA SEZIONE RISCHI CORRUTTIVI E TRASPARENZA**

### **1. Data e documento di approvazione del Piano da parte degli organi di indirizzo politico-amministrativo**

La Giunta approva la presente sezione, quale parte integrante del PIAO, che sostituisce il Piano triennale di prevenzione della corruzione e per la trasparenza che, pertanto, non deve essere elaborato ed approvato (DPR 81/2022 art. 1, lett. d);

### **2. Attori interni all'amministrazione che hanno partecipato alla predisposizione del Piano, nonché canali e strumenti di partecipazione**

Alla stesura della presente sezione ha provveduto il *Responsabile per la prevenzione della corruzione e per la Trasparenza*.

I Responsabili dei Settori (T.P.O./E.Q.) hanno collaborato svolgendo l'attività di rilevazione dei processi e dei procedimenti richiesta dal RPCT che ha promosso più incontri per assicurare la piena condivisione degli obiettivi ed una più ampia responsabilizzazione degli stessi.

### **3. Individuazione degli attori esterni all'amministrazione che hanno partecipato alla predisposizione del Piano nonché dei canali e degli strumenti di partecipazione.**

Sono stati coinvolti attori esterni nel processo di predisposizione del Piano attraverso la pubblicazione di apposito "Avviso" sul sito internet del Comune, nella sezione Amministrazione

Trasparente, sottosezione “Altri contenuti – Prevenzione della corruzione”, al fine di consentire la più ampia partecipazione alla stesura della presente sezione e dei suoi allegati.

#### **4. Indicazione di canali, strumenti e iniziative di comunicazione dei contenuti del Piano.**

La presente sezione sarà pubblicata sul sito istituzionale, link dalla homepage “*amministrazione trasparente*” nella sezione *Altri contenuti - Prevenzione della corruzione*.

#### **5. Esiti del monitoraggio sull’attuazione delle misure previste nel PTPC 2025-2027.**

Il monitoraggio sullo stato di attuazione delle misure individuate dalla presente sezione è il vero obiettivo di ogni strumento anti-corruzione, in quanto evidenzia che cosa l’amministrazione sia concretamente in grado di attuare, in termini di prevenzione dei comportamenti corruttivi.

L’anno 2025 è stato oggetto di costante monitoraggio nel corso dell’anno di sua vigenza. L’obiettivo della verifica è stato quello di accertare la corretta applicazione delle misure predisposte, secondo le modalità e nei tempi previsti, e la reale efficacia delle stesse in termini di prevenzione del rischio di fenomeni corruttivi o di mala gestione, attraverso l’attuazione di condizioni che ne rendano più difficile la realizzazione. Le operazioni di monitoraggio si sono svolte sotto la supervisione del RPCT e hanno trovato la loro sintesi nella relazione annuale predisposta dal RPCT, di cui all’art. 1, comma 14, della legge n. 190/2012, pubblicata sul sito istituzionale nell’apposita sezione di Amministrazione trasparente.

Il monitoraggio ha riguardato sia lo stato di attuazione delle misure di carattere generale che lo stato di attuazione delle misure di carattere specifico.

Per quanto riguarda le misure di carattere generale, è emerso che nel complesso presentano un buon grado di attuazione, essendo ben strutturate e recepite dall’amministrazione.

In ordine alla verifica delle misure di carattere specifico, l’attività di monitoraggio non si è limitata al riscontro della loro applicazione o meno, secondo la tempistica prestabilita, ma ha riguardato la verifica della loro effettiva sostenibilità in rapporto alla struttura dell’Ente. Un’attività di monitoraggio seria e concreta serve, infatti, anche ad individuare eventuali misure troppo astratte o inefficaci, sì da evitare il controproducente fenomeno dell’*“iper regolamentazione”*.

L’esito dei monitoraggi costituisce la base di partenza per la ri-programmazione delle misure di carattere specifico per il triennio 2026-2028, alla luce dell’esperienza condotta nell’anno 2025.

## **Parte IV – VALUTAZIONE E GESTIONE DEL RISCHIO**

L’ANAC ha evidenziato che la prima indispensabile fase del processo di gestione del rischio è relativa all’analisi del contesto, *“attraverso il quale ottiene le informazioni necessarie a comprendere come il rischio corruttivo possa verificarsi all’interno dell’amministrazione o dell’ente per via della specificità dell’ambiente in cui essa opera in termini di strutture territoriali e di dinamiche sociali, economiche-culturali, o per via delle caratteristiche organizzative interne”*.

### **1. Analisi del contesto esterno**

L’analisi del contesto esterno evidenzia le caratteristiche strutturali e congiunturali dell’ambito nel quale l’amministrazione ritiene che possano favorire il verificarsi di fenomeni corruttivi intesi in senso lato: descrive chiaramente i fattori del contesto esterno che potenzialmente favoriscono e agevolano l’esposizione al rischio corruttivo del comune. Ad essa saranno collegati l’individuazione degli specifici rischi corruttivi dell’ente e la conseguente scelta di misure per il

relativo contenimento. Pertanto, tale attività è fondamentale per indirizzare la successiva valutazione del rischio corruttivo ed il monitoraggio dell'idoneità delle misure di prevenzione.

L'analisi del contesto esterno viene effettuato per evidenziare quelle caratteristiche strutturali e congiunturali dell'ambito nel quale l'amministrazione opera e che possano favorire il verificarsi di fenomeni corruttivi intesi in senso lato.

Sono elementi rilevanti del contesto esterno: caratteristiche culturali, sociali ed economiche del territorio; processi rilevanti afferenti a specifici settori di intervento comunale; individuazione degli stakeholder e degli aspetti per i quali essi, o alcuno di essi in forma singola o associata, possano incidere o influenzare l'attività dell'ente.

Per elaborare l'analisi del contesto esterno è utile il confronto con gli stakeholder mediante forme di partecipazione attiva.

Da un punto di vista operativo, la valutazione di impatto del contesto esterno si sostanzia:

- a) in un'attività di acquisizione di dati rilevanti rispetto alle caratteristiche del territorio di riferimento del comune;
- b) nella interpretazione dei dati acquisiti in termini di rischio corruttivo rispetto alla propria amministrazione.

## **Prima di soffermarsi sulle caratteristiche socio culturali del territorio**

### **Territorio**

Il territorio di Diano Marina è situato sulla costa della Riviera di Ponente, nell'omonimo golfo delimitato dal Capo Cervo – ad est – e dal Capo Berta sul versante opposto. E' costituito, oltre al capoluogo, dalle frazioni di Diano Calderina, Diano Gorleri, Diano Serreta e Muratori per una superficie territoriale di 6,67 km<sup>2</sup>.

Confina a nord con il comune di Diano Castello, a sud è bagnato dal Mar Ligure, ad ovest con Imperia e ad est con San Bartolomeo al Mare.

A circa 70 km dalla Francia - conta quasi 6000 abitanti.

I dianesi sono distribuiti tra il capoluogo comunale, in cui si registra la maggiore concentrazione demografica, numerose case sparse e le località Calderina, Gorleri, Serreta e Muratori.

Il territorio, classificato collinare, presenta un profilo geometrico irregolare, con accentuate differenze di altitudine: si raggiungono i 290 metri di quota.

L'abitato, di impianto moderno, non mostra segni di espansione edilizia; immerso in una suggestiva cornice paesaggistica, ha un andamento plano-altimetrico vario.

### **Strade**

Il territorio di Diano Marina è attraversato principalmente dalla strada statale 1 Via Aurelia che permette il collegamento stradale con San Bartolomeo al Mare, ad est, e con Imperia ad ovest. Altre arterie provinciali del territorio sono la SP 36 per Diano San Pietro e la SP 37 per Diano Castello e Diano Arentino; la strada comunale Via Calderina per le sue frazioni di Diano Calderina, Diano Serreta e Diano Gorleri, per proseguire fino a Imperia Oneglia.

### **Gemellaggi**

Diano Marina è gemellata con:

Diano d'Alba, dal 2007;

Granadilla de Abona, dal 2013.

### **Sistema produttivo insediato e strumenti urbanistici**

L'economia di un territorio si sviluppa in 3 distinti settori. Il primario è il settore che raggruppa tutte le attività che interessano colture, boschi e pascoli; comprende anche l'allevamento e la trasformazione non industriale di alcuni prodotti, la caccia, la pesca e l'attività estrattiva.

Il settore secondario congloba ogni attività industriale; questa, deve soddisfare dei bisogni

considerati, in qualche modo, come secondari rispetto a quelli cui va incontro il settore primario. Il settore terziario, infine, è quello in cui si producono e forniscono servizi; comprende le attività di ausilio ai settori primario (agricoltura) e secondario (industria). Il terziario può essere a sua volta suddiviso in attività del terziario tradizionale e del terziario avanzato; una caratteristica, questa, delle economie più evolute.

## Economia insediata

L'attività in ambito economico si può dispiegare su una pluralità di temi che, nella loro unitarietà, attengono al ruolo dell'ente quale attore primario dello sviluppo locale, un compito i cui fondamenti trovano riferimento nelle politiche nazionali come di quelle a carattere comunitario. Il governo e la governance territoriale sono considerati, infatti, un fattore strategico sia per lo sviluppo sostenibile che per la coesione sociale. Questa attività interessa i processi di dialogo con le parti sociali, la gestione dei progetti di sviluppo integrato, la promozione turistica e territoriale, oltre alle funzioni autorizzative e di controllo sulle attività economiche, sul commercio su aree private e pubbliche, i servizi pubblici, l'artigianato locale, fino alle aziende di distribuzione e le strutture ricettive.

Centro costiero di antiche origini, che accanto alle tradizionali attività agricole ha sviluppato l'industria e soprattutto il turismo.

Diano Marina è una rinomata stazione balneare, che registra un consistente movimento di turisti, attratti dal clima mite e dalle bellezze della costa, con ampie spiagge e un suggestivo lungomare, ornato di palme e giardini. Molto frequentata pure per lavoro, in quanto lo sviluppo dell'indotto turistico consente un notevole assorbimento di manodopera, è al centro di rapporti particolarmente intensi con i comuni vicini, grazie anche alle sue attività commerciali.

La principale risorsa economica del territorio comune dianese è, quindi, l'attività legata al turismo, specie nel periodo estivo. In particolare, si caratterizza per un turismo di natura principalmente climatica, che attrae, proprio per il suo clima mite, turisti da tutta l'Europa.

È rilevante anche l'attività agricola: nell'immediato entroterra di Diano sono presenti numerose serre dove principalmente viene praticata la coltivazione di basilico, pomodori (nella fattispecie, la varietà cuore di bue) e fiori.

Settore molto importante è anche l'olivicoltura che grazie ai numerosi frantoi di tradizione dà vita alla produzione dell'olio di oliva "Taggiasca".

## Considerazioni e valutazioni

La Provincia di Imperia, data la sua conformazione morfologica, adatta allo sviluppo edilizio di modeste realtà, ha da sempre favorito la creazione di imprese di piccole-medie dimensioni (PMI).

Considerata la debolezza della dimensione economica, nonché la congiuntura sfavorevole dal punto di vista socio-economico, potrebbe costituirsi un importante fattore di rischio per l'inserimento di imprese controllate da organizzazioni criminali volte ad infiltrarsi nel tessuto economico provinciale, soprattutto nel settore edilizio e degli appalti pubblici.

Una infografica aggiornata del contesto esterno è rinvenibile ai seguenti indirizzi:

Tipologia di dati	fonti
Dati giudiziari relativi al tasso di criminalità organizzata e/o di fenomeni di infiltrazioni di stampo mafioso	<ul style="list-style-type: none"> <li>Banche dati o studi ISTAT (<a href="https://www.istat.it/it/giustizia-e-sicurezza?dati">https://www.istat.it/it/giustizia-e-sicurezza?dati</a>)</li> <li>Ministero Interno (<a href="https://www.interno.gov.it/it/dati-e-statistiche">https://www.interno.gov.it/it/dati-e-statistiche</a>)</li> <li>Prefetture</li> <li>Relazione annuale sulle attività svolte dal Procuratore nazionale antimafia e dalla Direzione nazionale antimafia (<a href="https://direzioneinvestigativaantimafia.interno.gov.it/relazioni-">https://direzioneinvestigativaantimafia.interno.gov.it/relazioni-</a></li> </ul>

	<p><a href="#">semestrali/</a>)</p> <ul style="list-style-type: none"> <li>• Relazioni del Ministero dell'Interno al Parlamento sull'attività delle forze di polizia, sullo stato dell'ordine e della sicurezza pubblica e sulla criminalità organizzata</li> </ul>
Dati giudiziari relativi al tasso di criminalità per reati contro la p.a. (corruzione, concussione, peculato ecc.)	<ul style="list-style-type: none"> <li>• Banche dati e studi ISTAT(<a href="https://www.istat.it/it/giustizia-e-sicurezza?dati">https://www.istat.it/it/giustizia-e-sicurezza?dati</a>)</li> <li>• Corte dei conti(<a href="https://www.corteconti.it/HOME/ricerca">https://www.corteconti.it/HOME/ricerca</a>)</li> <li>• Corte Suprema di Cassazione(<a href="https://www.cortedicassazione.it/">https://www.cortedicassazione.it/</a>)</li> <li>• ANAC -Indicatori misurazione corruzione(<a href="https://www.anticorruzione.it/gli-indicatori">https://www.anticorruzione.it/gli-indicatori</a>)</li> </ul>
Informazioni sulle caratteristiche generali del territorio (ad es. tasso disoccupazione, vocazione turistica, presenza di insediamenti produttivi)	<ul style="list-style-type: none"> <li>• Banche dati o studi ISTAT(<a href="https://www.istat.it/it/giustizia-e-sicurezza?dati">https://www.istat.it/it/giustizia-e-sicurezza?dati</a>)</li> <li>• Università o centri di ricerca</li> </ul>

Tra i fattori esterni più rilevanti, assume particolare importanza il quadro delineato dal Piano Nazionale di Ripresa e Resilienza (PNRR).

L'attuazione del PNRR richiede infatti:

- una gestione efficiente e tempestiva dei procedimenti;
- un rafforzamento dei presidi di legalità e trasparenza;
- la capacità di prevenire fenomeni corruttivi senza rallentare i processi amministrativi, in coerenza con gli obiettivi di semplificazione ed accelerazione perseguiti a livello nazionale.

Il PNRR, con il volume di risorse e la complessità degli interventi previsti, rappresenta un contesto particolarmente sensibile, che impone un innalzamento dei livelli di vigilanza e di controllo. L'analisi del contesto esterno costituisce la prima fase del processo di gestione del rischio corruttivo.

Essa fornisce infatti la base conoscitiva necessaria per:

- comprendere le condizioni in cui l'Ente opera;
- identificare i fattori esterni che possono incidere sui livelli di rischio;
- orientare le successive fasi di valutazione, trattamento e monitoraggio.

Solo attraverso una lettura accurata del contesto è possibile definire misure di prevenzione realmente efficaci e coerenti con le esigenze dell'amministrazione e del territorio.

Nel Report del Ministero dell'Interno avente ad oggetto "Atti intimidatori nei confronti degli amministratori locali" aggiornato a febbraio 2025, si legge: "...andamento in aumento del fenomeno degli atti intimidatori nei confronti degli amministratori locali. Si rileva, in particolare, a livello nazionale, un aumento del 13,9 % degli eventi, essendo stati registrati 630 episodi di intimidazione, a fronte dei 553 dell'anno precedente".

Il focus sulle vittime conferma la maggior incidenza di casi ai danni delle figure costituenti il *front* per il cittadino, ovvero sindaci, consiglieri e assessori comunali.

Il 24% degli atti intimidatori rilevati nel 2024 è riconducibile a matrice privata, il 12% a tensioni di natura politica e l'11,1% a tensioni di natura sociale.

Il modus operandi più frequente è costituito dalla pubblicazione di contenuti ingiuriosi o minacciosi sui social network/web (156 episodi rispetto ai 131 del medesimo periodo dell'anno precedente), facendo registrare un incremento del 19,1 %. In particolare, la piattaforma Facebook si conferma

lo strumento maggiormente utilizzato, evidenziando un aumento del 18,8% rispetto all'anno precedente (82 segnalazioni a fronte delle 69).

Si registrano inoltre 15 atti di intimidazione rivolti ad amministratori regionali. La matrice è riconducibile a tensioni socio-politiche nel 66,7% dei casi, mentre le scritte sui muri/imbrattamenti rappresentano il modus operandi più frequente (26,7% dei casi).

Nella Relazione della Direzione Investigativa Antimafia, ultimo aggiornamento dicembre 2024, a cui si rimanda per una visione integrale e più approfondita, per quanto riguarda la Regione Liguria si legge: *“La Liguria è una Regione con una forte attrattiva economica, dovuta principalmente alla sua strategica posizione geografica e al robusto tessuto imprenditoriale. ... Questa posizione la espone anche ai traffici illeciti, in particolare a quelli legati al narcotraffico, che sfruttano proprio gli scali marittimi regionali ... Il territorio della Liguria appare sul piano criminale caratterizzato dalla presenza strutturata di consorterie mafiose riferibili quasi esclusivamente alla ‘ndrangheta, che costituisce una macroarea denominata Liguria, alla quale fanno riferimento altre unità periferiche, i cd. Locali. ... Le ‘ndrine operanti in Regione hanno evidenziato una particolare propensione all’infiltrazione silente del tessuto economico/imprenditoriale ligure, come dimostrano i provvedimenti interdittivi antimafia emessi nel 2024. Sono stati adottati 3 interdittive antimafia e 1 diniego di iscrizione alla white list. ... In Liguria inoltre, risultano presenti anche sodalizi stranieri. ...”*.

Si evidenzia che con la legge Regionale n. 8 del 22 luglio 2022, la Regione Liguria, presso la quale è stata istituita una Commissione Antimafia, ha ritenuto necessario rendere ancora più efficace la normativa in vigore apportando modifiche alla L.R. 24 dicembre 2004, n. 28 ad oggetto “Interventi regionali per la promozione di sistemi integrati di sicurezza”, alla L.R. 1° agosto 2008, n. 31 ad oggetto “Disciplina in materia di polizia locale” e alla L.R. 5 marzo 2012, n. 7 avente ad oggetto “Iniziativa regionali per la prevenzione del crimine organizzato e mafioso e per la promozione della cultura della legalità”, con una migliore definizione ). Di seguito i punti più salienti:

- riforma dell'Osservatorio regionale di cui alla L.R. 28/2004, che prende il nome di Osservatorio regionale sulla sicurezza e sulla criminalità organizzata, inserendo tra i suoi compiti anche il monitoraggio dei beni confiscati alla criminalità organizzata presenti sul territorio ligure;
- rafforzamento del Tavolo della Legalità per la Liguria di cui alla L.R. 7/2012, con l'inserimento fra i suoi componenti del presidente della Commissione consiliare Antimafia;
- istituzione del Tavolo regionale per la sicurezza integrata e la sicurezza urbana, con il compito di promuovere la conclusione di accordi e intese, in particolare tra la Regione e lo Stato (Prefettura).

In ambito locale, il Consiglio Comunale di Diano Marina, su proposta di un gruppo consiliare di minoranza, con delibera n. 4 del 14/03/2024, ha istituito una “Commissione Speciale Temporanea Antimafia”, finalizzata a:

- fornire un chiaro, forte e fattivo segnale politico di contrapposizione verso qualsiasi forma di manifestazione di stampo mafioso;
- prevenire ed arginare tale fenomeno, attraverso la promozione di attività di sensibilizzazione dei Cittadini e delle Associazioni e di percorsi educativi presso le scuole;
- attivare uno “Sportello di ascolto”, eventualmente in collaborazione con le Associazioni impegnate sul tema, che possa costituire un sicuro e stabile riferimento per il supporto dei Cittadini;
- quando necessario, collaborare con le altre Istituzioni preposte, in particolare nell'analisi del fenomeno a livello locale e nell'individuazione delle attività di contrasto più proficue.

La Commissione si riunisce con regolarità, attivando iniziative anche pubbliche di sensibilizzazione sulle tematiche. Si evidenzia, in particolare, che, in collaborazione con l'Associazione “Libera” sono stati organizzati i seguenti eventi quali attività di sensibilizzazione dei Cittadini:

- 27 novembre 2024: conferenza sulla lotta alla mafia presso sala Consiliare del Comune;

- 23 luglio 2025: incontro pubblico “la veleggiata della legalità” alla presenza di Don Luigi Ciotti, fondatore del Gruppo Abele in Liguria;
  - 27 febbraio 2026: esibizione dell’Associazione “Musica contro le mafie” in concerto al Teatro Sandro Palmieri di Diano Marina con presenza di studenti e cittadini.
- Inoltre sono stati organizzati incontri con le scuole anche con visite presso immobili confiscati alla mafia.

## 2. Analisi del contesto interno

L’analisi del contesto interno riguarda gli aspetti legati all’organizzazione e alla gestione operativa che espongono la struttura al rischio corruzione.

### **ORGANI POLITICO ISTITUZIONALI**

-SINDACO

↳ UFFICIO STAFF

-GIUNTA COMUNALE

-CONSIGLIO COMUNALE

-SEGRETARIO COMUNALE

### **MACROSTRUTTURA**

I AREA – AMMINISTRATIVA

II AREA – ECONOMICO FINANZIARIA

III AREA – TECNICA

### **SETTORE 1°**

#### **AFFARI GENERALI (T.P.O.)**

Ufficio Personale

### **SETTORE 2°**

#### **SERVIZI ALLA PERSONA (T.P.O.)**

Ufficio Servizi Sociali

Gestione tecnico-amministrativa-finanziaria ATS

Ufficio Asilo Nido

Ufficio Pubblica Istruzione

### **SETTORE 3°**

#### **ECONOMICO FINANZIARIO – DEMOGRAFICI (T.P.O.)**

Ufficio Programmazione Economico Finanziaria

Ufficio Economato

Partecipazioni Societarie

Ufficio Demografici (Statistica – Toponomastica)

### **SETTORE 4°**

#### **TRIBUTI (T.P.O.)**

Ufficio Tributi (IMU – TARI)

### **SETTORE 5°**

#### **LAVORI PUBBLICI – MANUTENZIONE – AMBIENTE – DEMANIO – PATRIMONIO (T.P.O.)**

Ufficio Lavori Pubblici

Ufficio Manutenzione

Ufficio Ecologia – Ambiente – Rifiuti solidi urbani

Ufficio Demanio



PERIODICITA':	Controllo Semestrale
DOCUMENTI:	Regolamento dei Controlli Interni Report risultanze controlli

## 4 Indicazione delle attività nell'ambito delle quali è più elevato il rischio di corruzione, "aree di rischio"

Per ogni ripartizione organizzativa dell'ente (settori), sono ritenute "aree di rischio", quelle attività a più elevato rischio di corruzione, le attività che compongono i procedimenti riconducibili alle macro **AREE** seguenti:

**AREA A** – acquisizione e progressione del personale (concorsi e prove selettive per l'assunzione di personale e per la progressione in carriera).

**AREA B** – affidamento di lavori, servizi e forniture (procedimenti di scelta del contraente per l'affidamento di lavori, servizi, forniture), nonché affidamento di lavori, servizi e forniture afferenti le missioni del PNRR (procedimenti di scelta del contraente per l'affidamento di lavori, servizi, forniture).

Il nuovo PNA 2025 dedica una sezione speciale ai contratti pubblici che, come noto, rientrano nelle aree a maggior rischio corruttivo e che l'amministrazione è tenuta a presidiare con apposite misure (art. 1, co. 16, l. n. 190/2012). Tali misure è opportuno che tengano conto anche della digitalizzazione del ciclo di vita dei contratti introdotta dal nuovo Codice adottato con il d.lgs. n. 36/2023. Nell'attuale sistema l'adozione degli atti afferenti ad ogni contratto è implementata direttamente tramite le Piattaforme di approvvigionamento digitale (PAD) nel sistema della Banca Dati Nazionale dei Contratti Pubblici (BDNCP), in tutte le fasi, a partire dalla programmazione fino all'esecuzione. Alla luce della nuova impostazione, tutti i processi delineati dal nuovo Codice vanno, quindi, ripensati per identificare nuovi possibili rischi e connesse misure organizzative. Ciò tenuto anche conto delle nuove maggiori responsabilità conferite al RUP (divenuto Responsabile Unico del Progetto) e ai soggetti individuati come responsabili di fase e del conseguente esercizio di discrezionalità tecnica secondo i principi della fiducia e del risultato.

Anac, con il nuovo PNA 2025 ha identificato alcuni rischi e misure rispetto a processi attinenti a istituti e previsioni introdotti/modificati anche dal decreto legislativo del 31 dicembre 2024, n. 209, recante "*Disposizioni integrative e correttive al codice dei contratti pubblici, di cui al decreto legislativo 31 marzo 2023, n. 36*".

Il PNA 2025 ha identificato alcune fattispecie che possono presentare criticità sotto il profilo della trasparenza e imparzialità e dell'esposizione al rischio corruttivo in senso amministrativo, individuando per ciascuna di esse i processi maggiormente esposti a rischio e suggerendo misure di prevenzione.

### Possibili eventi rischiosi nell'ambito dei contratti pubblici:

- il mancato o erroneo utilizzo delle PAD:
  - Mancata gestione di fasi del ciclo vita del contratto attraverso la PAD, ad esempio, per la fase di esecuzione, modifiche contrattuali e richiesta/autorizzazione di subappalto;
  - Mancato rispetto degli obblighi di pubblicità legale e trasparenza;
  - Verifiche sul possesso dei requisiti di ordine generale e, ove previsti, di ordine speciale al di fuori del FVOE;
  - Mancata compiuta digitalizzazione dei processi;

- l'erroneo utilizzo del Fascicolo Virtuale dell'Operatore Economico (FVOE) nell'ambito della digitalizzazione:
  - Ritardi nella verifica dei requisiti e, quindi, nell'aggiudicazione;
  - Elusione delle verifiche sul possesso dei requisiti di soggetti diversi dall'aggiudicatario quali i subappaltatori;
  - Abuso del ricorso all'autocertificazione;
  - Errata interpretazione dei dati presenti nel FVOE a causa della mancata formazione del personale;
  - Accessi illegittimi da parte di soggetti autorizzati al FVOE per ottenere informazioni riservate su operatori economici al di fuori delle finalità istituzionali.
  
- il conflitto di interessi nei contratti pubblici:
  - Mancata conoscenza della normativa di riferimento, delle circostanze e delle ipotesi che possono integrare una situazione di conflitto di interessi;
  - Impossibilità o difficoltà, per mancanza di risorse idonee, a sostituire nella sua attività il soggetto che versa in una situazione di conflitto di interesse rilevante ai fini dell'astensione,
  
- la programmazione degli acquisti:
  - Mancata o inadeguata ponderazione nella pianificazione delle attività dei reali fabbisogni delle stazioni appaltanti e degli enti concedenti;
  - Mancate/inadeguate analisi di mercato che consentano di individuare correttamente il prodotto da acquisire;
  - Pianificazione con modalità e tempistiche non adeguate a consentire la tempestiva adozione degli strumenti di programmazione;
  - Mancata o intempestiva pubblicazione e diffusione delle iniziative programmate;
  - Ricorso a proroghe tecniche in attesa di indizione delle procedure centralizzate;
  - *Plafond* delle convenzioni/accordi quadro insufficienti quantitativamente o inadeguati qualitativamente.
  
- Appalti su delega di stazioni appaltanti non qualificate:
  - Elusione del sistema di qualificazione delle stazioni appaltanti: svolgimento della fase (di selezione o di esecuzione contrattuale) da parte di soggetto non adeguatamente qualificato; erronea o cattiva gestione delle procedure più complesse.
  
- La fase esecutiva, con particolare riferimento al subappalto e all'interoperabilità tra metodi e strumenti di gestione informativa digitale delle costruzioni e PAD:
  - Mancata o insufficiente regolamentazione dei controlli nella *lex specialis* e nel contratto;
  - Assenza di verifiche sistematiche obbligatorie in fase esecutiva;
  - Controlli tardivi o posticipati solo a seguito di segnalazioni;
  - Controlli meramente formali e assenza di verifiche sostanziali;
  - Omesso o scarso controllo dell'esecuzione contrattuale;
  - Condotte collusive tra l'appaltatore ed i soggetti preposti ai controlli, finalizzate a eludere l'accertamento delle difformità;
  - Incremento dei rischi di infiltrazioni criminali correlati al venir meno dei limiti al subappalto, e conseguente eccessiva frammentazione dei contratti con difficoltà di controllo/gestione delle maestranze presenti nella sede di esecuzione dell'appalto;
  - Autorizzazione del subappalto a cascata per prestazioni soggette a rischio di infiltrazioni criminali;

- i Collegi Consultivi Tecnici (CCT) con particolare riferimento a nomina, compensi e conflitti di interesse:
  - Nomina dei componenti del CCT in violazione dei principi di parità di trattamento, non discriminazione, rotazione e trasparenza;
  - Mancata pubblicazione dei CVE dei componenti del CCT
  - Erogazione dei compensi per i componenti del CCT non conforme ai parametri normativi;
  - Scarsa trasparenza delle decisioni assunte dal CCT.
  
- il sistema delle qualificazioni delle stazioni appaltanti:
  - Frazionamento dei contratti o, più in generale, alterazioni *ad hoc* del valore dei contratti ai fini di aggirare l'obbligo di qualificazione;
  - False dichiarazioni per ottenere la qualificazione
  
- l'accordo di collaborazione:
  - Previsione di meccanismi premiali che potrebbero astrattamente avvantaggiare un determinato operatore economico in danno di altri anche per successive commesse future o portare ad improprie elargizioni;
  - Previsione di meccanismi premiali che potrebbero portare ad accordi collusivi tra l'appaltatore e i soggetti della committenza pubblica al fine di ottenere i benefici delle premialità connessi al raggiungimento degli obiettivi dell'accordo;
  - Mancanza di una chiara definizione dei ruoli e delle responsabilità dei soggetti coinvolti negli accordi di collaborazione.

**AREA C** – provvedimenti ampliativi della sfera giuridica dei destinatari privi di effetto economico diretto ed immediato per il destinatario (autorizzazioni e concessioni).

**AREA D** – provvedimenti ampliativi della sfera giuridica dei destinatari con effetto economico diretto ed immediato per il destinatario (concessione ed erogazione di sovvenzioni, contributi, sussidi, ausili finanziari, nonché attribuzione di vantaggi economici di qualunque genere a persone ed enti pubblici e privati).

**AREA E** – provvedimenti di pianificazione urbanistica generale ed attuativa, gestione ordinaria delle entrate di bilancio, gestione ordinaria delle spese di bilancio, accertamenti e verifiche dei tributi locali, accertamenti con adesione dei tributi locali, accertamento e controlli sugli abusi edilizi, incentivi economici al personale (produttività e retribuzioni di risultato).

**AREA F** – Antiriciclaggio – Attuazione delle misure antiriciclaggio.

## **5. Metodologia utilizzata per effettuare la valutazione del rischio**

La valutazione del rischio è svolta per ciascuna attività, processo o fase di processo mappati. La valutazione prevede l'identificazione, l'analisi, la ponderazione del rischio ed il trattamento.

### **A. L'identificazione del rischio**

Consiste nel ricercare, individuare e descrivere i “rischi di corruzione” intesa nella più ampia accezione della legge 190/2012.

Richiede che, per ciascuna attività, processo o fase, siano evidenziati i possibili rischi di corruzione.

Questi ultimi sono fatti emergere considerando il contesto esterno ed interno all'amministrazione, anche con riferimento alle specifiche posizioni organizzative presenti all'interno

dell'amministrazione.

I rischi sono identificati:

- attraverso la consultazione ed il confronto tra i soggetti coinvolti, tenendo presenti le specificità dell'ente, di ciascun processo e del livello organizzativo in cui il processo si colloca;
- valutando i passati procedimenti giudiziari e disciplinari che hanno interessato l'amministrazione;
- applicando i criteri: discrezionalità, rilevanza esterna, complessità del processo, valore

## B. L'analisi del rischio

In questa fase sono stimate le probabilità che il rischio si concretizzi (*probabilità*) e sono pesate le conseguenze che ciò produrrebbe (*impatto*).

Al termine, è calcolato il livello di rischio moltiplicando "*probabilità*" per "*impatto*".

### B1. Stima del valore della probabilità che il rischio si concretizzi

Criteri e valori (o pesi, o punteggi) per stimare la "*probabilità*" sono i seguenti:

- **discrezionalità**: più è elevata, maggiore è la probabilità di rischio (valori da 0 a 5);
- **rilevanza esterna**: nessuna, valore 2; se il risultato si rivolge a terzi, valore 5;
- **complessità del processo**: se il processo coinvolge più amministrazioni il valore aumenta (da 1 a 5);
- **valore economico**: se il processo attribuisce vantaggi a soggetti terzi, la probabilità aumenta (valore da 1 a 5);
- **frazionabilità del processo**: se il risultato finale può essere raggiunto anche attraverso una pluralità di operazioni di entità economica ridotta, la probabilità sale (valori da 1 a 5);
- **controlli**: (valori da 1 a 5) la stima della probabilità tiene conto del sistema dei controlli vigente. Per controllo si intende qualunque strumento utilizzato che sia utile per ridurre la probabilità del rischio. Quindi, sia il controllo preventivo che successivo di legittimità e il controllo di gestione, sia altri meccanismi di controllo utilizzati.

Il Responsabile della prevenzione della corruzione per ogni attività/processo esposto al rischio ha attribuito un valore/punteggio per ciascuno dei sei criteri elencati.

La media finale rappresenta la "*stima della probabilità*" (max 5).

### B2. Stima del valore dell'impatto

L'impatto si misura in termini di impatto economico, organizzativo, reputazionale e sull'immagine.

**Impatto organizzativo**: tanto maggiore è la percentuale di personale impiegato nel processo/attività esaminati, rispetto al personale complessivo dell'unità organizzativa, tanto maggiore sarà "l'impatto" (fino al 20% del personale=1; 100% del personale=5).

**Impatto economico**: se negli ultimi cinque anni sono intervenute sentenze di condanna della Corte dei Conti o sentenze di risarcimento per danni alla PA a carico di dipendenti, punti 5. In caso contrario, punti 1.

**Impatto reputazionale**: se negli ultimi cinque anni sono stati pubblicati su giornali (o sui media in genere) articoli aventi ad oggetto episodi di malaffare che hanno interessato la PA, fino ad un massimo di 5 punti per le pubblicazioni nazionali. Altrimenti punti 0.

**Impatto sull'immagine**: dipende dalla posizione gerarchica ricoperta dal soggetto esposto al rischio. Tanto più è elevata, tanto maggiore è l'indice (da 1 a 5 punti).

Attribuiti i punteggi per ognuna della quattro voci di cui sopra, la media finale misura la "**stima**

## dell'impatto".

L'analisi del rischio si conclude moltiplicando tra loro valore della probabilità e valore dell'impatto per ottenere il valore complessivo, che esprime il livello di rischio del processo.

### C. La ponderazione del rischio

Dopo aver determinato il livello di rischio di ciascun processo o attività si procede alla "ponderazione".

In pratica la formulazione di una sorta di graduatoria dei rischi sulla base del parametro numerico "livello di rischio".

I singoli rischi ed i relativi processi sono inseriti in una "classifica del livello di rischio".

Le fasi di processo o i processi per i quali siano emersi i più elevati livelli di rischio identificano le aree di rischio, che rappresentano le attività più sensibili ai fini della prevenzione.

## 6. Analisi del rischio

Si procede all'analisi ed alla valutazione del rischio del concreto verificarsi di fenomeni corruttivi per le seguenti attività.

Nelle schede a seguire sono riportati i valori attribuiti a ciascun criterio per la valutazione della probabilità e la valutazione dell'impatto.

La moltiplicazione dei due valori determina la "valutazione del rischio" connesso all'attività. I risultati sono riassunti nella seguente tabella

n. scheda	Area di rischio	Attività o processo	Probabilità (P)	Impatto (I)	Rischio (P x I)
1	A	Concorso per l'assunzione di personale	2,50	1,50	<b>3,75</b>
2	A	Concorso per la progressione in carriera del personale	2,00	1,25	<b>2,50</b>
3	A	Selezione per l'affidamento di un incarico professionale	3,50	1,50	<b>5,25</b>
4	B	Affidamento mediante procedura aperta (o ristretta) di lavori, servizi, forniture	2,72	1,25	<b>2,91</b>
5	B	Affidamento diretto di lavori, servizi o forniture	2,83	1,50	<b>4,24</b>
6	C	Permesso di costruire	2,33	1,25	<b>2,91</b>
7	C	Permesso di costruire in aree assoggettate ad autorizzazione paesaggistica	2,83	1,25	<b>3,53</b>
8	D	Concessione di sovvenzioni, contributi, sussidi, ecc.	2,50	1,50	<b>3,75</b>
9	E	Provvedimenti di pianificazione urbanistica generale	4,00	1,75	<b>7,00</b>
10	E	Provvedimenti di pianificazione urbanistica attuativa	3,83	1,75	<b>6,70</b>
11	E	Gestione ordinaria della entrate	2,17	1,00	<b>2,17</b>
12	E	Gestione ordinaria delle spese di bilancio	3,33	1,00	<b>3,33</b>
13	E	Accertamenti e verifiche dei tributi locali	3,33	1,25	<b>4,16</b>

14	E	Accertamenti con adesione dei tributi locali	3,83	1,25	<b>4,78</b>
15	E	Accertamenti e controlli sugli abusi edilizi	2,83	1,00	<b>2,83</b>
16	E	Incentivi economici al personale (produttività e retribuzioni di risultato)	1,83	2,25	<b>4,12</b>
17	C	Autorizzazione all'occupazione del suolo pubblico	2,17	1,00	<b>2,17</b>
18	C	Autorizzazioni ex artt. 68 e 69 del TULPS (spettacoli, intrattenimenti, ecc.)	2,83	1,25	<b>3,54</b>

## Concorso per l'assunzione di personale

### 1. Valutazione della probabilità

#### Criteri

##### **Criterio 1: discrezionalità**

Il processo è discrezionale?

No, è del tutto vincolato = 1

E' parzialmente vincolato dalla legge e da atti amministrativi (regolamenti, direttive, circolari) = 2

E' parzialmente vincolato solo dalla legge = 3

E' parzialmente vincolato solo da atti amministrativi (regolamenti, direttive, circolari) = 4

E' altamente discrezionale = 5

**punteggio assegnato**

**2**

##### **Criterio 2: rilevanza esterna**

Il processo produce effetti diretti all'esterno dell'amministrazione di riferimento?

No, ha come destinatario finale un ufficio interno = 2

Si, il risultato del processo è rivolto direttamente ad utenti esterni = 5

**punteggio assegnato**

**5**

##### **Criterio 3: complessità del processo**

Si tratta di un processo complesso che comporta il coinvolgimento di più amministrazioni (esclusi i controlli) in fasi successive per il conseguimento del risultato?

No, il processo coinvolge una sola PA = 1

Si, il processo coinvolge più di tre amministrazioni = 3

Si, il processo coinvolge più di cinque amministrazioni = 5

**punteggio assegnato**

**1**

##### **Criterio 4: valore economico**

Qual è l'impatto economico del processo?

Ha rilevanza esclusivamente interna = 1

Comporta l'attribuzione di vantaggi a soggetti esterni, ma di non particolare rilievo economico (es. borse di studio) = 3

Comporta l'affidamento di considerevoli vantaggi a soggetti esterni (es. appalto) = 5

**punteggio assegnato**

**5**

##### **Criterio 5: frazionabilità del processo**

Il risultato finale del processo può essere raggiunto anche effettuando una pluralità di operazioni di entità economica ridotta che, considerate complessivamente, alla fine assicurano lo stesso risultato (es. pluralità di affidamenti ridotti)?

No = 1

Si = 5

**punteggio assegnato** 1

#### **Criterio 6: controlli**

Anche sulla base dell'esperienza pregressa, il tipo di controllo applicato sul processo è adeguato a neutralizzare il rischio?

No, il rischio rimane indifferente = 1

Si, ma in minima parte = 2

Si, per una percentuale approssimativa del 50% = 3

Si, è molto efficace = 4

Si, costituisce un efficace strumento di neutralizzazione = 5

**punteggio assegnato** 1

#### **Valore stimato della probabilità 2,5**

0 = nessuna probabilità; 1=improbabile; 2= poco probabile; 3=probabile; 4=molto probabile; 5= altamente probabile

### [Concorso per l'assunzione di personale](#)

## **2. Valutazione dell'impatto**

#### **Criterio 1: impatto organizzativo**

Rispetto al totale del personale impiegato nel singolo servizio (unità organizzativa semplice) competente a svolgere il processo (o la fase del processo di competenza della PA) nell'ambito della singola PA, quale percentuale di personale è impiegata nel processo? (Se il processo coinvolge l'attività di più servizi nell'ambito della stessa PA occorre riferire la percentuale al personale impiegato nei servizi coinvolti)

fino a circa il 20% = 1

fino a circa il 40% = 2

fino a circa il 60% = 3

fino a circa il 80% = 4

fino a circa il 100% = 5

**punteggio assegnato** 1

#### **Criterio 2: impatto economico**

Nel corso degli ultimi cinque anni sono state pronunciate sentenze della Corte dei Conti a carico di dipendenti (dirigenti o dipendenti) della PA o sono state pronunciate sentenze di risarcimento del danno nei confronti della PA per la medesima tipologia di evento o di tipologie analoghe?

No = 1

Si = 5

**punteggio assegnato** 1

#### **Criterio 3: impatto reputazionale**

Nel corso degli ultimi anni sono stati pubblicati su giornali o riviste articoli aventi ad oggetto il medesimo evento o eventi analoghi?

No = 0

Non ne abbiamo memoria = 1

Si, sulla stampa locale = 2

Si, sulla stampa nazionale = 3

Si, sulla stampa locale e nazionale = 4

Si sulla stampa, locale, nazionale ed internazionale = 5

**punteggio assegnato** 1

#### **Criterio 4: impatto sull'immagine**

A quale livello può collocarsi il rischio dell'evento (livello apicale, intermedio, basso), ovvero la posizione/il ruolo che l'eventuale soggetto riveste nell'organizzazione è elevata, media o bassa?

A livello di addetto = 1

a livello di collaboratore o funzionario = 2

a livello di dirigente di ufficio non generale, ovvero posizione apicale o posizione organizzativa = 3

a livello di dirigente d'ufficio generale = 4

a livello di capo dipartimento/segretario generale = 5

**punteggio assegnato** **3**

**Valore stimato dell'impatto** **1,50**

0 = nessun impatto; 1 = marginale; 2 = minore; 3 = soglia; 4 = serio; 5 = superiore

**VALUTAZIONE COMPLESSIVA DEL RISCHIO = PROBABILITA' X IMPATTO = 3,75**

### **Concorso per progressione di carriera del personale**

#### **1. Valutazione della probabilità**

##### **Criteri**

##### **Criterio 1: discrezionalità**

Il processo è discrezionale?

No, è del tutto vincolato = 1

E' parzialmente vincolato dalla legge e da atti amministrativi (regolamenti, direttive, circolari) = 2

E' parzialmente vincolato solo dalla legge = 3

E' parzialmente vincolato solo da atti amministrativi (regolamenti, direttive, circolari) = 4

E' altamente discrezionale = 5

**punteggio assegnato** **4**

##### **Criterio 2: rilevanza esterna**

Il processo produce effetti diretti all'esterno dell'amministrazione di riferimento?

No, ha come destinatario finale un ufficio interno = 2

Sì, il risultato del processo è rivolto direttamente ad utenti esterni = 5

**punteggio assegnato** **2**

##### **Criterio 3: complessità del processo**

Si tratta di un processo complesso che comporta il coinvolgimento di più amministrazioni (esclusi i controlli) in fasi successive per il conseguimento del risultato?

No, il processo coinvolge una sola PA = 1

Sì, il processo coinvolge più di tre amministrazioni = 3

Sì, il processo coinvolge più di cinque amministrazioni = 5

**punteggio assegnato** **1**

##### **Criterio 4: valore economico**

Qual è l'impatto economico del processo?

Ha rilevanza esclusivamente interna = 1

Comporta l'attribuzione di vantaggi a soggetti esterni, ma di non particolare rilievo economico (es. borse di studio) = 3

Comporta l'affidamento di considerevoli vantaggi a soggetti esterni (es. appalto) = 5

**punteggio assegnato** **3**

##### **Criterio 5: frazionabilità del processo**

Il risultato finale del processo può essere raggiunto anche effettuando una pluralità di operazioni di entità economica ridotta che, considerate complessivamente, alla fine assicurano lo stesso

risultato (es. pluralità di affidamenti ridotti)?

No = 1

Si = 5

**punteggio assegnato** 1

#### **Criterio 6: controlli**

Anche sulla base dell'esperienza pregressa, il tipo di controllo applicato sul processo è adeguato a neutralizzare il rischio?

No, il rischio rimane indifferente = 1

Si, ma in minima parte = 2

Si, per una percentuale approssimativa del 50% = 3

Si, è molto efficace = 4

Si, costituisce un efficace strumento di neutralizzazione = 5

**punteggio assegnato** 1

#### **Valore stimato della probabilità** 2

0 = nessuna probabilità; 1=improbabile; 2= poco probabile; 3=probabile; 4=molto probabile; 5= altamente probabile

## Concorso per progressione di carriera del personale

### **2. Valutazione dell'impatto**

#### **Criterio 1: impatto organizzativo**

Rispetto al totale del personale impiegato nel singolo servizio (unità organizzativa semplice) competente a svolgere il processo (o la fase del processo di competenza della PA) nell'ambito della singola PA, quale percentuale di personale è impiegata nel processo? (Se il processo coinvolge l'attività di più servizi nell'ambito della stessa PA occorre riferire la percentuale al personale impiegato nei servizi coinvolti)

fino a circa il 20% = 1

fino a circa il 40% = 2

fino a circa il 60% = 3

fino a circa il 80% = 4

fino a circa il 100% = 5

**punteggio assegnato** 1

#### **Criterio 2: impatto economico**

Nel corso degli ultimi cinque anni sono state pronunciate sentenze della Corte dei Conti a carico di dipendenti (dirigenti o dipendenti) della PA o sono state pronunciate sentenze di risarcimento del danno nei confronti della PA per la medesima tipologia di evento o di tipologie analoghe?

No = 1

Si = 5

**punteggio assegnato** 1

#### **Criterio 3: impatto reputazionale**

Nel corso degli ultimi anni sono stati pubblicati su giornali o riviste articoli aventi ad oggetto il medesimo evento o eventi analoghi?

No = 0

Non ne abbiamo memoria = 1

Si, sulla stampa locale = 2  
Si, sulla stampa nazionale = 3  
Si, sulla stampa locale e nazionale = 4  
Si sulla stampa, locale, nazionale ed internazionale = 5

**punteggio assegnato** 0

#### **Criterio 4: impatto sull'immagine**

A quale livello può collocarsi il rischio dell'evento (livello apicale, intermedio, basso), ovvero la posizione/il ruolo che l'eventuale soggetto riveste nell'organizzazione è elevata, media o bassa?

A livello di addetto = 1

a livello di collaboratore o funzionario = 2

a livello di dirigente di ufficio non generale, ovvero posizione apicale o posizione organizzativa = 3

a livello di dirigente d'ufficio generale = 4

a livello di capo dipartimento/segretario generale = 5

**punteggio assegnato** 3

**Valore stimato dell'impatto** 1,25

0 = nessun impatto; 1 = marginale; 2 = minore; 3 = soglia; 4 = serio; 5 = superiore

**VALUTAZIONE COMPLESSIVA DEL RISCHIO = PROBABILITA' X IMPATTO = 2,50**

### [Selezione per l'affidamento di incarico professionale \(art 7 D.Lgs 165/2001\)](#)

#### **1. Valutazione della probabilità**

##### **Criteri**

##### **Criterio 1: discrezionalità**

Il processo è discrezionale?

No, è del tutto vincolato = 1

E' parzialmente vincolato dalla legge e da atti amministrativi (regolamenti, direttive, circolari) = 2

E' parzialmente vincolato solo dalla legge = 3

E' parzialmente vincolato solo da atti amministrativi (regolamenti, direttive, circolari) = 4

E' altamente discrezionale = 5

**punteggio assegnato** 4

##### **Criterio 2: rilevanza esterna**

Il processo produce effetti diretti all'esterno dell'amministrazione di riferimento?

No, ha come destinatario finale un ufficio interno = 2

Si, il risultato del processo è rivolto direttamente ad utenti esterni = 5

**punteggio assegnato** 5

##### **Criterio 3: complessità del processo**

Si tratta di un processo complesso che comporta il coinvolgimento di più amministrazioni (esclusi i controlli) in fasi successive per il conseguimento del risultato?

No, il processo coinvolge una sola PA = 1

Si, il processo coinvolge più di tre amministrazioni = 3

Si, il processo coinvolge più di cinque amministrazioni = 5

**punteggio assegnato** 1

##### **Criterio 4: valore economico**

Qual è l'impatto economico del processo?

Ha rilevanza esclusivamente interna = 1

Comporta l'attribuzione di vantaggi a soggetti esterni, ma di non particolare rilievo economico (es. borse di studio) = 3

Comporta l'affidamento di considerevoli vantaggi a soggetti esterni (es. appalto) = 5

**punteggio assegnato** **5**

#### **Criterio 5: frazionabilità del processo**

Il risultato finale del processo può essere raggiunto anche effettuando una pluralità di operazioni di entità economica ridotta che, considerate complessivamente, alla fine assicurano lo stesso risultato (es. pluralità di affidamenti ridotti)?

No = 1

Si = 5

**punteggio assegnato** **5**

#### **Criterio 6: controlli**

Anche sulla base dell'esperienza pregressa, il tipo di controllo applicato sul processo è adeguato a neutralizzare il rischio?

No, il rischio rimane indifferente = 1

Si, ma in minima parte = 2

Si, per una percentuale approssimativa del 50% = 3

Si, è molto efficace = 4

Si, costituisce un efficace strumento di neutralizzazione = 5

**punteggio assegnato** **5**

#### **Valore stimato della probabilità** **3,50**

0 = nessuna probabilità; 1=improbabile; 2= poco probabile; 3=probabile; 4=molto probabile; 5= altamente probabile

### **Selezione per l'affidamento di incarico professionale (art 7 D.Lgs 165/2001)**

#### **2. Valutazione dell'impatto**

##### **Criterio 1: impatto organizzativo**

Rispetto al totale del personale impiegato nel singolo servizio (unità organizzativa semplice) competente a svolgere il processo (o la fase del processo di competenza della PA) nell'ambito della singola PA, quale percentuale di personale è impiegata nel processo? (Se il processo coinvolge l'attività di più servizi nell'ambito della stessa PA occorre riferire la percentuale al personale impiegato nei servizi coinvolti)

fino a circa il 20% = 1

fino a circa il 40% = 2

fino a circa il 60% = 3

fino a circa il 80% = 4

fino a circa il 100% = 5

**punteggio assegnato** **1**

##### **Criterio 2: impatto economico**

Nel corso degli ultimi cinque anni sono state pronunciate sentenze della Corte dei Conti a carico di dipendenti (dirigenti o dipendenti) della PA o sono state pronunciate sentenze di risarcimento del danno nei confronti della PA per la medesima tipologia di evento o di tipologie analoghe?

No = 1

Si = 5

**punteggio assegnato** **1**

### **Criterio 3: impatto reputazionale**

Nel corso degli ultimi anni sono stati pubblicati su giornali o riviste articoli aventi ad oggetto il medesimo evento o eventi analoghi?

No = 0

Non ne abbiamo memoria = 1

Si, sulla stampa locale = 2

Si, sulla stampa nazionale = 3

Si, sulla stampa locale e nazionale = 4

Si sulla stampa, locale, nazionale ed internazionale = 5

**punteggio assegnato** **1**

### **Criterio 4: impatto sull'immagine**

A quale livello può collocarsi il rischio dell'evento (livello apicale, intermedio, basso), ovvero la posizione/il ruolo che l'eventuale soggetto riveste nell'organizzazione è elevata, media o bassa?

A livello di addetto = 1

a livello di collaboratore o funzionario = 2

a livello di dirigente di ufficio non generale, ovvero posizione apicale o posizione organizzativa = 3

a livello di dirigente d'ufficio generale = 4

a livello di capo dipartimento/segretario generale = 5

**punteggio assegnato** **3**

**Valore stimato dell'impatto** **1,50**

0 = nessun impatto; 1 = marginale; 2 = minore; 3 = soglia; 4 = serio; 5 = superiore

**VALUTAZIONE COMPLESSIVA DEL RISCHIO = PROBABILITA' X IMPATTO =5,25**

## **Affidamento mediante procedura aperta o ristretta di lavori, servizi e forniture**

### **1. Valutazione della probabilità**

#### **Criteri**

#### **Criterio 1: discrezionalità**

Il processo è discrezionale?

No, è del tutto vincolato = 1

E' parzialmente vincolato dalla legge e da atti amministrativi (regolamenti, direttive, circolari) = 2

E' parzialmente vincolato solo dalla legge = 3

E' parzialmente vincolato solo da atti amministrativi (regolamenti, direttive, circolari) = 4

E' altamente discrezionale = 5

**punteggio assegnato** **2** **1**

#### **Criterio 2: rilevanza esterna**

Il processo produce effetti diretti all'esterno dell'amministrazione di riferimento?

No, ha come destinatario finale un ufficio interno = 2

Si, il risultato del processo è rivolto direttamente ad utenti esterni = 5

**punteggio assegnato** **5** **5**

**Criterio 3: complessità del processo**

Si tratta di un processo complesso che comporta il coinvolgimento di più amministrazioni (esclusi i controlli) in fasi successive per il conseguimento del risultato?

No, il processo coinvolge una sola PA = 1

Si, il processo coinvolge più di tre amministrazioni = 3

Si, il processo coinvolge più di cinque amministrazioni = 5

**punteggio assegnato**

**1**

**1**

**Criterio 4: valore economico**

Qual è l'impatto economico del processo?

Ha rilevanza esclusivamente interna = 1

Comporta l'attribuzione di vantaggi a soggetti esterni, ma di non particolare rilievo economico (es. borse di studio) = 3

Comporta l'affidamento di considerevoli vantaggi a soggetti esterni (es. appalto) = 5

**punteggio assegnato**

**5**

**Criterio 5: frazionabilità del processo**

Il risultato finale del processo può essere raggiunto anche effettuando una pluralità di operazioni di entità economica ridotta che, considerate complessivamente, alla fine assicurano lo stesso risultato (es. pluralità di affidamenti ridotti)?

No = 1

Si = 5

**punteggio assegnato**

**1**

**Criterio 6: controlli**

Anche sulla base dell'esperienza pregressa, il tipo di controllo applicato sul processo è adeguato a neutralizzare il rischio?

No, il rischio rimane indifferente = 1

Si, ma in minima parte = 2

Si, per una percentuale approssimativa del 50% = 3

Si, è molto efficace = 4

Si, costituisce un efficace strumento di neutralizzazione = 5

**punteggio assegnato**

**1**

**Valore stimato della probabilità**

**2,72**

0 = nessuna probabilità; 1=improbabile; 2= poco probabile; 3=probabile; 4=molto probabile;

5= altamente probabile

## Affidamento mediante procedura aperta o ristretta di lavori, servizi e forniture

### 2. Valutazione dell'impatto

**Criterio 1: impatto organizzativo**

Rispetto al totale del personale impiegato nel singolo servizio (unità organizzativa semplice) competente a svolgere il processo (o la fase del processo di competenza della PA) nell'ambito della singola PA, quale percentuale di personale è impiegata nel processo? (Se il processo coinvolge l'attività di più servizi nell'ambito della stessa PA occorre riferire la percentuale al personale impiegato nei servizi coinvolti)

fino a circa il 20% = 1

fino a circa il 40% = 2

fino a circa il 60% = 3

fino a circa lo 80% = 4

fino a circa il 100% = 5

**punteggio assegnato**

**1**

### **Criterio 2: impatto economico**

Nel corso degli ultimi cinque anni sono state pronunciate sentenze della Corte dei Conti a carico di dipendenti (dirigenti o dipendenti) della PA o sono state pronunciate sentenze di risarcimento del danno nei confronti della PA per la medesima tipologia di evento o di tipologie analoghe?

No = 1

Si = 5

**punteggio assegnato** **1**

### **Criterio 3: impatto reputazionale**

Nel corso degli ultimi anni sono stati pubblicati su giornali o riviste articoli aventi ad oggetto il medesimo evento o eventi analoghi?

No = 0

Non ne abbiamo memoria = 1

Si, sulla stampa locale = 2

Si, sulla stampa nazionale = 3

Si, sulla stampa locale e nazionale = 4

Si sulla stampa, locale, nazionale ed internazionale = 5

**punteggio assegnato** **0** **0**

### **Criterio 4: impatto sull'immagine**

A quale livello può collocarsi il rischio dell'evento (livello apicale, intermedio, basso), ovvero la posizione/il ruolo che l'eventuale soggetto riveste nell'organizzazione è elevata, media o bassa?

A livello di addetto = 1

a livello di collaboratore o funzionario = 2

a livello di dirigente di ufficio non generale, ovvero posizione apicale o posizione organizzativa = 3

a livello di dirigente d'ufficio generale = 4

a livello di capo dipartimento/segretario generale = 5

**punteggio assegnato** **3**

**Valore stimato dell'impatto** **1,25**

0 = nessun impatto; 1 = marginale; 2 = minore; 3 = soglia; 4 = serio; 5 = superiore

**VALUTAZIONE COMPLESSIVA DEL RISCHIO = PROBABILITA' X IMPATTO = 2,91**

## **Affidamento diretto in economia dell'esecuzione di lavori, servizi e forniture**

### **1. Valutazione della probabilità**

#### **Criteri**

#### **Criterio 1: discrezionalità**

Il processo è discrezionale?

No, è del tutto vincolato = 1

E' parzialmente vincolato dalla legge e da atti amministrativi (regolamenti, direttive, circolari) = 2

E' parzialmente vincolato solo dalla legge = 3

E' parzialmente vincolato solo da atti amministrativi (regolamenti, direttive, circolari) = 4

E' altamente discrezionale = 5

**punteggio assegnato** **4**

#### **Criterio 2: rilevanza esterna**

Il processo produce effetti diretti all'esterno dell'amministrazione di riferimento?

No, ha come destinatario finale un ufficio interno = 2

Si, il risultato del processo è rivolto direttamente ad utenti esterni = 5

**punteggio assegnato** **5**

**criterio 3: complessità del processo**

Si tratta di un processo complesso che comporta il coinvolgimento di più amministrazioni (esclusi i controlli) in fasi successive per il conseguimento del risultato?

No, il processo coinvolge una sola PA = 1

Si, il processo coinvolge più di tre amministrazioni = 3

Si, il processo coinvolge più di cinque amministrazioni = 5

**punteggio assegnato** **1**

 **criterio 4: valore economico**

Qual è l'impatto economico del processo?

Ha rilevanza esclusivamente interna = 1

Comporta l'attribuzione di vantaggi a soggetti esterni, ma di non particolare rilievo economico (es. borse di studio) = 3

Comporta l'affidamento di considerevoli vantaggi a soggetti esterni (es. appalto) = 5

**punteggio assegnato** **5**

 **criterio 5: frazionabilità del processo**

Il risultato finale del processo può essere raggiunto anche effettuando una pluralità di operazioni di entità economica ridotta che, considerate complessivamente, alla fine assicurano lo stesso risultato (es. pluralità di affidamenti ridotti)?

No = 1

Si = 5

**punteggio assegnato** **1**

 **criterio 6: controlli**

Anche sulla base dell'esperienza pregressa, il tipo di controllo applicato sul processo è adeguato a neutralizzare il rischio?

No, il rischio rimane indifferente = 1

Si, ma in minima parte = 2

Si, per una percentuale approssimativa del 50% = 3

Si, è molto efficace = 4

Si, costituisce un efficace strumento di neutralizzazione = 5

**punteggio assegnato** **1**

**Valore stimato della probabilità** **2,83**

0 = nessuna probabilità; 1=improbabile; 2= poco probabile; 3=probabile; 4=molto probabile; 5= altamente probabile

## **Affidamento diretto in economia dell'esecuzione di lavori, servizi e forniture**

### **2. Valutazione dell'impatto**

 **criterio 1: impatto organizzativo**

Rispetto al totale del personale impiegato nel singolo servizio (unità organizzativa semplice)

competente a svolgere il processo (o la fase del processo di competenza della PA)

nell'ambito della singola PA, quale percentuale di personale è impiegata nel processo? (Se il processo coinvolge l'attività di più servizi nell'ambito della stessa PA occorre riferire la percentuale al personale impiegato nei servizi coinvolti)

fino a circa il 20% = 1

fino a circa il 40% = 2

fino a circa il 60% = 3

fino a circa lo 80% = 4

fino a circa il 100% = 5

**punteggio assegnato** **1**

**Criterio 2: impatto economico**

Nel corso degli ultimi cinque anni sono state pronunciate sentenze della Corte dei Conti a carico di dipendenti (dirigenti o dipendenti) della PA o sono state pronunciate sentenze di risarcimento del danno nei confronti della PA per la medesima tipologia di evento o di tipologie analoghe?

No = 1

Si = 5

**punteggio assegnato** **1**

**Criterio 3: impatto reputazionale**

Nel corso degli ultimi anni sono stati pubblicati su giornali o riviste articoli aventi ad oggetto il medesimo evento o eventi analoghi?

No = 0

Non ne abbiamo memoria = 1

Si, sulla stampa locale = 2

Si, sulla stampa nazionale = 3

Si, sulla stampa locale e nazionale = 4

Si sulla stampa, locale, nazionale ed internazionale = 5

**punteggio assegnato** **1**

**Criterio 4: impatto sull'immagine**

A quale livello può collocarsi il rischio dell'evento (livello apicale, intermedio, basso), ovvero la posizione/il ruolo che l'eventuale soggetto riveste nell'organizzazione è elevata, media o bassa?

A livello di addetto = 1

a livello di collaboratore o funzionario = 2

a livello di dirigente di ufficio non generale, ovvero posizione apicale o posizione organizzativa = 3

a livello di dirigente d'ufficio generale = 4

a livello di capo dipartimento/segretario generale = 5

**punteggio assegnato** **3**

**Valore stimato dell'impatto** **1,50**

0 = nessun impatto; 1 = marginale; 2 = minore;

3 = soglia; 4 = serio; 5 = superiore

**VALUTAZIONE COMPLESSIVA DEL RISCHIO = PROBABILITA' X IMPATTO = 4,24**

**Autorizzazioni e concessioni: permesso di costruire**

**1. Valutazione della probabilità**

**Criteri**

**Criterio 1: discrezionalità**

Il processo è discrezionale?

No, è del tutto vincolato = 1

E' parzialmente vincolato dalla legge e da atti amministrativi (regolamenti, direttive, circolari) = 2

E' parzialmente vincolato solo dalla legge = 3

E' parzialmente vincolato solo da atti amministrativi (regolamenti, direttive, circolari) = 4

E' altamente discrezionale = 5

**punteggio assegnato** **1**

**Criterio 2: rilevanza esterna**

Il processo produce effetti diretti all'esterno dell'amministrazione di riferimento?

No, ha come destinatario finale un ufficio interno = 2

Si, il risultato del processo è rivolto direttamente ad utenti esterni = 5

**punteggio assegnato** **5**

**Criterio 3: complessità del processo**

Si tratta di un processo complesso che comporta il coinvolgimento di più amministrazioni (esclusi i controlli) in fasi successive per il conseguimento del risultato?

No, il processo coinvolge una sola PA = 1

Si, il processo coinvolge più di tre amministrazioni = 3

Si, il processo coinvolge più di cinque amministrazioni = 5

**punteggio assegnato** **1**

**Criterio 4: valore economico**

Qual è l'impatto economico del processo?

Ha rilevanza esclusivamente interna = 1

Comporta l'attribuzione di vantaggi a soggetti esterni, ma di non particolare rilievo economico (es. borse di studio) = 3

Comporta l'affidamento di considerevoli vantaggi a soggetti esterni (es. appalto) = 5

**punteggio assegnato** **5**

**Criterio 5: frazionabilità del processo**

Il risultato finale del processo può essere raggiunto anche effettuando una pluralità di operazioni di entità economica ridotta che, considerate complessivamente, alla fine assicurano lo stesso risultato (es. pluralità di affidamenti ridotti)?

No = 1

Si = 5

**punteggio assegnato** **1**

**Criterio 6: controlli**

Anche sulla base dell'esperienza pregressa, il tipo di controllo applicato sul processo è adeguato a neutralizzare il rischio?

No, il rischio rimane indifferente = 1

Si, ma in minima parte = 2

Si, per una percentuale approssimativa del 50% = 3

Si, è molto efficace = 4

Si, costituisce un efficace strumento di neutralizzazione = 5

**punteggio assegnato** **1**

**Valore stimato della probabilità** **2,33**

0 = nessuna probabilità; 1=improbabile; 2= poco probabile; 3=probabile; 4=molto probabile; 5= altamente probabile

**Autorizzazioni e concessioni: permesso di costruire**

**2. Valutazione dell'impatto**

**Criterio 1: impatto organizzativo**

Rispetto al totale del personale impiegato nel singolo servizio (unità organizzativa semplice) competente a svolgere il processo (o la fase del processo di competenza della PA) nell'ambito della singola PA, quale percentuale di personale è impiegata nel processo? (Se il processo coinvolge l'attività di più servizi nell'ambito della stessa PA occorre riferire la percentuale al personale impiegato nei servizi coinvolti)

fino a circa il 20% = 1

fino a circa il 40% = 2

fino a circa il 60% = 3

fino a circa il 80% = 4

fino a circa il 100% = 5

**punteggio assegnato**

**1**

### **Criterio 2: impatto economico**

Nel corso degli ultimi cinque anni sono state pronunciate sentenze della Corte dei Conti a carico di dipendenti (dirigenti o dipendenti) della PA o sono state pronunciate sentenze di risarcimento del danno nei confronti della PA per la medesima tipologia di evento o di tipologie analoghe?

No = 1

Si = 5

**punteggio assegnato**

**1**

### **Criterio 3: impatto reputazionale**

Nel corso degli ultimi anni sono stati pubblicati su giornali o riviste articoli aventi ad oggetto il medesimo evento o eventi analoghi?

No = 0

Non ne abbiamo memoria = 1

Si, sulla stampa locale = 2

Si, sulla stampa nazionale = 3

Si, sulla stampa locale e nazionale = 4

Si sulla stampa, locale, nazionale ed internazionale = 5

**punteggio assegnato**

**0**

### **Criterio 4: impatto sull'immagine**

A quale livello può collocarsi il rischio dell'evento (livello apicale, intermedio, basso), ovvero la posizione/il ruolo che l'eventuale soggetto riveste nell'organizzazione è elevata, media o bassa?

A livello di addetto = 1

a livello di collaboratore o funzionario = 2

a livello di dirigente di ufficio non generale, ovvero posizione apicale o posizione organizzativa = 3

a livello di dirigente d'ufficio generale = 4

a livello di capo dipartimento/segretario generale = 5

**punteggio assegnato**

**3**

### **Valore stimato dell'impatto**

**1,25**

0 = nessun impatto; 1 = marginale; 2 = minore;  
3 = soglia; 4 = serio; 5 = superiore

**Autorizzazioni e concessioni: permesso di costruire in aree assoggettate ad autorizzazione ad autorizzazione paesaggistica**

**1. Valutazione della probabilità**

**Criteri**

**Criterio 1: discrezionalità**

Il processo è discrezionale?

No, è del tutto vincolato = 1

E' parzialmente vincolato dalla legge e da atti amministrativi (regolamenti, direttive, circolari) = 2

E' parzialmente vincolato solo dalla legge = 3

E' parzialmente vincolato solo da atti amministrativi (regolamenti, direttive, circolari) = 4

E' altamente discrezionale = 5

**punteggio assegnato** **3**

**Criterio 2: rilevanza esterna**

Il processo produce effetti diretti all'esterno dell'amministrazione di riferimento?

No, ha come destinatario finale un ufficio interno = 2

Si, il risultato del processo è rivolto direttamente ad utenti esterni = 5

**punteggio assegnato** **5**

**Criterio 3: complessità del processo**

Si tratta di un processo complesso che comporta il coinvolgimento di più amministrazioni (esclusi i controlli) in fasi successive per il conseguimento del risultato?

No, il processo coinvolge una sola PA = 1

Si, il processo coinvolge più di tre amministrazioni = 3

Si, il processo coinvolge più di cinque amministrazioni = 5

**punteggio assegnato** **2**

**Criterio 4: valore economico**

Qual è l'impatto economico del processo?

Ha rilevanza esclusivamente interna = 1

Comporta l'attribuzione di vantaggi a soggetti esterni, ma di non particolare rilievo economico (es. borse di studio) = 3

Comporta l'affidamento di considerevoli vantaggi a soggetti esterni (es. appalto) = 5

**punteggio assegnato** **5**

**Criterio 5: frazionabilità del processo**

Il risultato finale del processo può essere raggiunto anche effettuando una pluralità di operazioni di entità economica ridotta che, considerate complessivamente, alla fine assicurano lo stesso risultato (es. pluralità di affidamenti ridotti)?

No = 1

Si = 5

**punteggio assegnato** **1**

**Criterio 6: controlli**

Anche sulla base dell'esperienza pregressa, il tipo di controllo applicato sul processo è adeguato a neutralizzare il rischio?

No, il rischio rimane indifferente = 1

Si, ma in minima parte = 2

Si, per una percentuale approssimativa del 50% = 3

Si, è molto efficace = 4

Si, costituisce un efficace strumento di neutralizzazione = 5

**punteggio assegnato** 1

**Valore stimato della probabilità** 2,83

0 = nessuna probabilità; 1=improbabile; 2= poco probabile; 3=probabile; 4=molto probabile; 5= altamente probabile

## **Autorizzazioni e concessioni: permesso di costruire in aree assoggettate ad autorizzazione ad autorizzazione paesaggistica**

### **2. Valutazione dell'impatto**

#### **Criterio 1: impatto organizzativo**

Rispetto al totale del personale impiegato nel singolo servizio (unità organizzativa semplice) competente a svolgere il processo (o la fase del processo di competenza della PA) nell'ambito della singola PA, quale percentuale di personale è impiegata nel processo? (Se il processo coinvolge l'attività di più servizi nell'ambito della stessa PA occorre riferire la percentuale al personale impiegato nei servizi coinvolti)

fino a circa il 20% = 1

fino a circa il 40% = 2

fino a circa il 60% = 3

fino a circa il 80% = 4

fino a circa il 100% = 5

**punteggio assegnato** 1

#### **Criterio 2: impatto economico**

Nel corso degli ultimi cinque anni sono state pronunciate sentenze della Corte dei Conti a carico di dipendenti (dirigenti o dipendenti) della PA o sono state pronunciate sentenze di risarcimento del danno nei confronti della PA per la medesima tipologia di evento o di tipologie analoghe?

No = 1

Si = 5

**punteggio assegnato** 1

#### **Criterio 3: impatto reputazionale**

Nel corso degli ultimi anni sono stati pubblicati su giornali o riviste articoli aventi ad oggetto il medesimo evento o eventi analoghi?

No = 0

Non ne abbiamo memoria = 1

Si, sulla stampa locale = 2

Si, sulla stampa nazionale = 3

Si, sulla stampa locale e nazionale = 4

Si sulla stampa, locale, nazionale e internazionale = 5

**punteggio assegnato** 0

#### **Criterio 4: impatto sull'immagine**

A quale livello può collocarsi il rischio dell'evento (livello apicale, intermedio, basso), ovvero la posizione/il ruolo che l'eventuale soggetto riveste nell'organizzazione è elevata, media o bassa?

A livello di addetto = 1

a livello di collaboratore o funzionario = 2  
a livello di dirigente di ufficio non generale,  
ovvero posizione apicale o posizione  
organizzativa = 3  
a livello di dirigente d'ufficio generale = 4  
a livello di capo dipartimento/segretario  
generale = 5

**punteggio assegnato** **3**

**Valore stimato dell'impatto** **1,25**

0 = nessun impatto; 1 = marginale; 2 =  
minore; 3 = soglia; 4 = serio; 5 = superiore

**VALUTAZIONE COMPLESSIVA DEL RISCHIO = PROBABILITA' X IMPATTO = 3,53**

## Concessione ed erogazione di sovvenzioni, contributi, ausili finanziari, nonché attribuzione di vantaggi economici di qualunque genere

### 1. Valutazione della probabilità

#### Criteri

##### **Criterio 1: discrezionalità**

Il processo è discrezionale?

No, è del tutto vincolato = 1

E' parzialmente vincolato dalla legge e da atti amministrativi (regolamenti, direttive, circolari) = 2

E' parzialmente vincolato solo dalla legge = 3

E' parzialmente vincolato solo da atti amministrativi (regolamenti, direttive, circolari) = 4

E' altamente discrezionale = 5

**punteggio assegnato** **4**

##### **Criterio 2: rilevanza esterna**

Il processo produce effetti diretti all'esterno dell'amministrazione di riferimento?

No, ha come destinatario finale un ufficio interno = 2

Si, il risultato del processo è rivolto direttamente ad utenti esterni = 5

**punteggio assegnato** **5**

##### **Criterio 3: complessità del processo**

Si tratta di un processo complesso che comporta il coinvolgimento di più amministrazioni (esclusi i controlli) in fasi successive per il conseguimento del risultato?

No, il processo coinvolge una sola PA = 1

Si, il processo coinvolge più di tre amministrazioni = 3

Si, il processo coinvolge più di cinque amministrazioni = 5

**punteggio assegnato** **1**

##### **Criterio 4: valore economico**

Qual è l'impatto economico del processo?

Ha rilevanza esclusivamente interna = 1

Comporta l'attribuzione di vantaggi a soggetti esterni, ma di non particolare rilievo economico (es. borse di studio) = 3

Comporta l'affidamento di considerevoli vantaggi a soggetti esterni (es. appalto) = 5

**punteggio assegnato** **3**

##### **Criterio 5: frazionabilità del processo**

Il risultato finale del processo può essere raggiunto anche effettuando una pluralità di operazioni di entità economica ridotta che, considerate complessivamente, alla fine assicurano lo stesso

risultato (es. pluralità di affidamenti ridotti)?

No = 1

Si = 5

**punteggio assegnato** **1**

#### **Criterio 6: controlli**

Anche sulla base dell'esperienza pregressa, il tipo di controllo applicato sul processo è adeguato a neutralizzare il rischio?

No, il rischio rimane indifferente = 1

Si, ma in minima parte = 2

Si, per una percentuale approssimativa del 50% = 3

Si, è molto efficace = 4

Si, costituisce un efficace strumento di neutralizzazione = 5

**punteggio assegnato** **1**

**Valore stimato della probabilità** **2,5**

0 = nessuna probabilità; 1=improbabile; 2= poco probabile; 3=probabile; 4=molto probabile; 5= altamente probabile

### **Concessione ed erogazione di sovvenzioni, contributi, ausili finanziari, nonché attribuzione di vantaggi economici di qualunque genere**

#### **2. Valutazione dell'impatto**

##### **Criterio 1: impatto organizzativo**

Rispetto al totale del personale impiegato nel singolo servizio (unità organizzativa semplice) competente a svolgere il processo (o la fase del processo di competenza della PA) nell'ambito della singola PA, quale percentuale di personale è impiegata nel processo? (Se il processo coinvolge l'attività di più servizi nell'ambito della stessa PA occorre riferire la percentuale al personale impiegato nei servizi coinvolti)

fino a circa il 20% = 1

fino a circa il 40% = 2

fino a circa il 60% = 3

fino a circa il 80% = 4

fino a circa il 100% = 5

**punteggio assegnato** **1**

##### **Criterio 2: impatto economico**

Nel corso degli ultimi cinque anni sono state pronunciate sentenze della Corte dei Conti a carico di dipendenti (dirigenti o dipendenti) della PA o sono state pronunciate sentenze di risarcimento del danno nei confronti della PA per la medesima tipologia di evento o di tipologie analoghe?

No = 1

Si = 5

**punteggio assegnato** **1**

##### **Criterio 3: impatto reputazionale**

Nel corso degli ultimi anni sono stati pubblicati su giornali o riviste articoli aventi ad oggetto il medesimo evento o eventi analoghi?

No = 0

Non ne abbiamo memoria = 1

Si, sulla stampa locale = 2  
Si, sulla stampa nazionale = 3  
Si, sulla stampa locale e nazionale = 4  
Si sulla stampa, locale, nazionale ed internazionale = 5

**punteggio assegnato 1**

#### **Criterio 4: impatto sull'immagine**

A quale livello può collocarsi il rischio dell'evento (livello apicale, intermedio, basso), ovvero la posizione/il ruolo che l'eventuale soggetto riveste nell'organizzazione è elevata, media o bassa?

A livello di addetto = 1

a livello di collaboratore o funzionario = 2

a livello di dirigente di ufficio non generale, ovvero posizione apicale o posizione organizzativa = 3

a livello di dirigente d'ufficio generale = 4

a livello di capo dipartimento/segretario generale = 5

**punteggio assegnato 3**

**Valore stimato dell'impatto 1,50**

0 = nessun impatto; 1 = marginale; 2 = minore; 3 = soglia; 4 = serio; 5 = superiore

**VALUTAZIONE COMPLESSIVA DEL RISCHIO = PROBABILITA' X IMPATTO = 3,75**

### **Provvedimenti di pianificazione urbanistica generale**

#### **1. Valutazione della probabilità**

##### **Criteri**

##### **Criterio 1: discrezionalità**

Il processo è discrezionale?

No, è del tutto vincolato = 1

E' parzialmente vincolato dalla legge e da atti amministrativi (regolamenti, direttive, circolari) = 2

E' parzialmente vincolato solo dalla legge = 3

E' parzialmente vincolato solo da atti amministrativi (regolamenti, direttive, circolari) = 4

E' altamente discrezionale = 5

**punteggio assegnato 5**

##### **Criterio 2: rilevanza esterna**

Il processo produce effetti diretti all'esterno dell'amministrazione di riferimento?

No, ha come destinatario finale un ufficio interno = 2

Si, il risultato del processo è rivolto direttamente ad utenti esterni = 5

**punteggio assegnato 5**

##### **Criterio 3: complessità del processo**

Si tratta di un processo complesso che comporta il coinvolgimento di più amministrazioni (esclusi i controlli) in fasi successive per il conseguimento del risultato?

No, il processo coinvolge una sola PA = 1

Si, il processo coinvolge più di tre amministrazioni = 3

Si, il processo coinvolge più di cinque amministrazioni = 5

**punteggio assegnato 3**

**criterio 4: valore economico**

Qual è l'impatto economico del processo?

Ha rilevanza esclusivamente interna = 1

Comporta l'attribuzione di vantaggi a soggetti esterni, ma di non particolare rilievo economico (es. borse di studio) = 3

Comporta l'affidamento di considerevoli vantaggi a soggetti esterni (es. appalto) = 5

**punteggio assegnato 5**

 **criterio 5: frazionabilità del processo**

Il risultato finale del processo può essere raggiunto anche effettuando una pluralità di operazioni di entità economica ridotta che, considerate complessivamente, alla fine assicurano lo stesso risultato (es. pluralità di affidamenti ridotti)?

No = 1

Si = 5

**punteggio assegnato 5**

 **criterio 6: controlli**

Anche sulla base dell'esperienza pregressa, il tipo di controllo applicato sul processo è adeguato a neutralizzare il rischio?

No, il rischio rimane indifferente = 1

Si, ma in minima parte = 2

Si, per una percentuale approssimativa del 50% = 3

Si, è molto efficace = 4

Si, costituisce un efficace strumento di neutralizzazione = 5

**punteggio assegnato 1**

**Valore stimato della probabilità 4,00**

**Provvedimenti di pianificazione urbanistica attuativa****1. Valutazione della probabilità****Criteri** **criterio 1: discrezionalità**

Il processo è discrezionale?

No, è del tutto vincolato = 1

E' parzialmente vincolato dalla legge e da atti amministrativi (regolamenti, direttive, circolari) = 2

E' parzialmente vincolato solo dalla legge = 3

E' parzialmente vincolato solo da atti amministrativi (regolamenti, direttive, circolari) = 4

E' altamente discrezionale = 5

**punteggio assegnato**

**4**

 **criterio 2: rilevanza esterna**

Il processo produce effetti diretti all'esterno dell'amministrazione di riferimento?

No, ha come destinatario finale un ufficio interno = 2

Si, il risultato del processo è rivolto direttamente ad utenti esterni = 5

**punteggio assegnato**

**5**

 **criterio 3: complessità del processo**

Si tratta di un processo complesso che comporta il coinvolgimento di più amministrazioni (esclusi i controlli) in fasi successive per il conseguimento del risultato?

No, il processo coinvolge una sola PA = 1

Si, il processo coinvolge più di tre amministrazioni = 3

Si, il processo coinvolge più di cinque amministrazioni = 5

**punteggio assegnato** **3**

**Criterio 4: valore economico**

Qual è l'impatto economico del processo?

Ha rilevanza esclusivamente interna = 1

Comporta l'attribuzione di vantaggi a soggetti esterni, ma di non particolare rilievo economico (es. borse di studio) = 3

Comporta l'affidamento di considerevoli vantaggi a soggetti esterni (es. appalto) = 5

**punteggio assegnato** **5**

**Criterio 5: frazionabilità del processo**

Il risultato finale del processo può essere raggiunto anche effettuando una pluralità di operazioni di entità economica ridotta che, considerate complessivamente, alla fine assicurano lo stesso risultato (es. pluralità di affidamenti ridotti)?

No = 1

Si = 5

**punteggio assegnato** **5**

**Criterio 6: controlli**

Anche sulla base dell'esperienza pregressa, il tipo di controllo applicato sul processo è adeguato a neutralizzare il rischio?

No, il rischio rimane indifferente = 1

Si, ma in minima parte = 2

Si, per una percentuale approssimativa del 50% = 3

Si, è molto efficace = 4

Si, costituisce un efficace strumento di neutralizzazione = 5

**punteggio assegnato** **1**

**Valore stimato della probabilità** **3,83**

0 = nessuna probabilità; 1=improbabile; 2= poco probabile; 3=probabile; 4=molto probabile; 5= altamente probabile

## Provvedimenti di pianificazione urbanistica attuativa

### 2. Valutazione dell'impatto

**Criterio 1: impatto organizzativo**

Rispetto al totale del personale impiegato nel singolo servizio (unità organizzativa semplice)

competente a svolgere il processo (o la fase del processo di competenza della PA)

nell'ambito della singola PA, quale

percentuale di personale è impiegata nel

processo? (Se il processo coinvolge l'attività di

più servizi nell'ambito della stessa PA occorre

riferire la percentuale al personale impiegato nei servizi coinvolti)

fino a circa il 20% = 1

fino a circa il 40% = 2

fino a circa il 60% = 3

fino a circa il 80% = 4

fino a circa il 100% = 5

**punteggio assegnato** **2**

**Criterio 2: impatto economico**

Nel corso degli ultimi cinque anni sono state pronunciate sentenze della Corte dei Conti a carico di dipendenti (dirigenti o dipendenti)

della PA o sono state pronunciate sentenze di risarcimento del danno nei confronti della PA per la medesima tipologia di evento o di tipologie analoghe?

No = 1

Si = 5

**punteggio assegnato** **1**

### **Criterio 3: impatto reputazionale**

Nel corso degli ultimi anni sono stati pubblicati su giornali o riviste articoli aventi ad oggetto il medesimo evento o eventi analoghi?

No = 0

Non ne abbiamo memoria = 1

Si, sulla stampa locale = 2

Si, sulla stampa nazionale = 3

Si, sulla stampa locale e nazionale = 4

Si sulla stampa, locale, nazionale ed internazionale = 5

**punteggio assegnato** **1**

### **Criterio 4: impatto sull'immagine**

A quale livello può collocarsi il rischio dell'evento (livello apicale, intermedio, basso), ovvero la posizione/il ruolo che l'eventuale soggetto riveste nell'organizzazione è elevata, media o bassa?

A livello di addetto = 1

a livello di collaboratore o funzionario = 2

a livello di dirigente di ufficio non generale, ovvero posizione apicale o posizione organizzativa = 3

a livello di dirigente d'ufficio generale = 4

a livello di capo dipartimento/segretario generale = 5

**punteggio assegnato** **3**

**Valore stimato dell'impatto** **1,75**

0 = nessun impatto; 1 = marginale; 2 = minore; 3 = soglia; 4 = serio; 5 = superiore

**VALUTAZIONE COMPLESSIVA DEL RISCHIO = PROBABILITA' X IMPATTO = 6,70**

## **Gestione ordinaria delle entrate di bilancio**

### **1. Valutazione della probabilità**

#### **Criterio 1: discrezionalità**

Il processo è discrezionale?

No, è del tutto vincolato = 1

E' parzialmente vincolato dalla legge e da atti amministrativi (regolamenti, direttive, circolari) = 2

E' parzialmente vincolato solo dalla legge = 3

E' parzialmente vincolato solo da atti amministrativi (regolamenti, direttive, circolari) = 4

E' altamente discrezionale = 5

**punteggio assegnato** **2**

#### **Criterio 2: rilevanza esterna**

Il processo produce effetti diretti all'esterno dell'amministrazione di riferimento?

No, ha come destinatario finale un ufficio interno = 2

Si, il risultato del processo è rivolto direttamente ad utenti esterni = 5

**punteggio assegnato**

**5**

### **Criterio 3: complessità del processo**

Si tratta di un processo complesso che comporta il coinvolgimento di più amministrazioni (esclusi i controlli) in fasi successive per il conseguimento del risultato?

No, il processo coinvolge una sola PA = 1

Si, il processo coinvolge più di tre amministrazioni = 3

Si, il processo coinvolge più di cinque amministrazioni = 5

**punteggio assegnato**

**1**

### **Criterio 4: valore economico**

Qual è l'impatto economico del processo?

Ha rilevanza esclusivamente interna = 1

Comporta l'attribuzione di vantaggi a soggetti esterni, ma di non particolare rilievo economico (es. borse di studio) = 3

Comporta l'affidamento di considerevoli vantaggi a soggetti esterni (es. appalto) = 5

**punteggio assegnato**

**3**

### **Criterio 5: frazionabilità del processo**

Il risultato finale del processo può essere raggiunto anche effettuando una pluralità di operazioni di entità economica ridotta che, considerate complessivamente, alla fine assicurano lo stesso risultato (es. pluralità di affidamenti ridotti)?

No = 1

Si = 5

**punteggio assegnato**

**1**

### **Criterio 6: controlli**

Anche sulla base dell'esperienza pregressa, il tipo di controllo applicato sul processo è adeguato a neutralizzare il rischio?

No, il rischio rimane indifferente = 1

Si, ma in minima parte = 2

Si, per una percentuale approssimativa del 50% = 3

Si, è molto efficace = 4

Si, costituisce un efficace strumento di neutralizzazione = 5

**punteggio assegnato 1**

**Valore stimato della probabilità 2,17**

0 = nessuna probabilità; 1=improbabile; 2= poco probabile; 3=probabile; 4=molto probabile; 5= altamente probabile

## **Gestione ordinaria delle entrate di bilancio**

### **2. Valutazione dell'impatto**

#### **Criterio 1: impatto organizzativo**

Rispetto al totale del personale impiegato nel singolo servizio (unità organizzativa semplice) competente a svolgere il processo (o la fase del processo di competenza della PA)

nell'ambito della singola PA, quale

percentuale di personale è impiegata nel

processo? (Se il processo coinvolge l'attività di più servizi nell'ambito della stessa PA occorre

referire la percentuale al personale impiegato nei servizi coinvolti)

fino a circa il 20% = 1

fino a circa il 40% = 2

fino a circa il 60% = 3  
fino a circa lo 80% = 4  
fino a circa il 100% = 5

**punteggio assegnato** **1**

### **Criterio 2: impatto economico**

Nel corso degli ultimi cinque anni sono state pronunciate sentenze della Corte dei Conti a carico di dipendenti (dirigenti o dipendenti) della PA o sono state pronunciate sentenze di risarcimento del danno nei confronti della PA per la medesima tipologia di evento o di tipologie analoghe?

No = 1

Si = 5

**punteggio assegnato** **1**

### **Criterio 3: impatto reputazionale**

Nel corso degli ultimi anni sono stati pubblicati su giornali o riviste articoli aventi ad oggetto il medesimo evento o eventi analoghi?

No = 0

Non ne abbiamo memoria = 1

Si, sulla stampa locale = 2

Si, sulla stampa nazionale = 3

Si, sulla stampa locale e nazionale = 4

Si sulla stampa, locale, nazionale ed internazionale = 5

**punteggio assegnato** **0**

### **Criterio 4: impatto sull'immagine**

A quale livello può collocarsi il rischio dell'evento (livello apicale, intermedio, basso), ovvero la posizione/il ruolo che l'eventuale soggetto riveste nell'organizzazione è elevata, media o bassa?

A livello di addetto = 1

a livello di collaboratore o funzionario = 2

a livello di dirigente di ufficio non generale, ovvero posizione apicale o posizione organizzativa = 3

a livello di dirigente d'ufficio generale = 4

a livello di capo dipartimento/segretario generale = 5

**punteggio assegnato** **2**

**Valore stimato dell'impatto** **1,00**

0 = nessun impatto; 1 = marginale; 2 = minore; 3 = soglia; 4 = serio; 5 = superiore

**VALUTAZIONE COMPLESSIVA DEL RISCHIO = PROBABILITA' X IMPATTO = 2,17**

## **Gestione ordinaria delle spese di bilancio**

### **1. Valutazione della probabilità**

#### **Criteri**

#### **Criterio 1: discrezionalità**

Il processo è discrezionale?

No, è del tutto vincolato = 1

E' parzialmente vincolato dalla legge e da atti amministrativi (regolamenti, direttive, circolari) = 2

E' parzialmente vincolato solo dalla legge = 3

E' parzialmente vincolato solo da atti amministrativi (regolamenti, direttive, circolari) = 4

E' altamente discrezionale = 5

**punteggio assegnato 3**

#### **Criterio 2: rilevanza esterna**

Il processo produce effetti diretti all'esterno dell'amministrazione di riferimento?

No, ha come destinatario finale un ufficio interno = 2

Si, il risultato del processo è rivolto direttamente ad utenti esterni = 5

**punteggio assegnato 5**

#### **Criterio 3: complessità del processo**

Si tratta di un processo complesso che comporta il coinvolgimento di più amministrazioni (esclusi i controlli) in fasi successive per il conseguimento del risultato?

No, il processo coinvolge una sola PA = 1

Si, il processo coinvolge più di tre amministrazioni = 3

Si, il processo coinvolge più di cinque amministrazioni = 5

**punteggio assegnato 1**

#### **Criterio 4: valore economico**

Qual è l'impatto economico del processo?

Ha rilevanza esclusivamente interna = 1

Comporta l'attribuzione di vantaggi a soggetti esterni, ma di non particolare rilievo economico (es. borse di studio) = 3

Comporta l'affidamento di considerevoli vantaggi a soggetti esterni (es. appalto) = 5

**punteggio assegnato 5**

#### **Criterio 5: frazionabilità del processo**

Il risultato finale del processo può essere raggiunto anche effettuando una pluralità di operazioni di entità economica ridotta che, considerate complessivamente, alla fine assicurano lo stesso risultato (es. pluralità di affidamenti ridotti)?

No = 1

Si = 5

**punteggio assegnato 5**

#### **Criterio 6: controlli**

Anche sulla base dell'esperienza pregressa, il tipo di controllo applicato sul processo è adeguato a neutralizzare il rischio?

No, il rischio rimane indifferente = 1

Si, ma in minima parte = 2

Si, per una percentuale approssimativa del 50% = 3

Si, è molto efficace = 4

Si, costituisce un efficace strumento di neutralizzazione = 5

**punteggio assegnato 1**

**Valore stimato della probabilità 3,33**

## Gestione ordinaria delle spese di bilancio

### 2. Valutazione dell'impatto

#### Criterio 1: impatto organizzativo

Rispetto al totale del personale impiegato nel singolo servizio (unità organizzativa semplice) competente a svolgere il processo (o la fase del processo di competenza della PA) nell'ambito della singola PA, quale percentuale di personale è impiegata nel processo? (Se il processo coinvolge l'attività di più servizi nell'ambito della stessa PA occorre riferire la percentuale al personale impiegato nei servizi coinvolti)

fino a circa il 20% = 1

fino a circa il 40% = 2

fino a circa il 60% = 3

fino a circa lo 80% = 4

fino a circa il 100% = 5

**punteggio assegnato** **1**

#### **Criterio 2: impatto economico**

Nel corso degli ultimi cinque anni sono state pronunciate sentenze della Corte dei Conti a carico di dipendenti (dirigenti o dipendenti) della PA o sono state pronunciate sentenze di risarcimento del danno nei confronti della PA per la medesima tipologia di evento o di tipologie analoghe?

No = 1

Si = 5

**punteggio assegnato** **1**

#### **Criterio 3: impatto reputazionale**

Nel corso degli ultimi anni sono stati pubblicati su giornali o riviste articoli aventi ad oggetto il medesimo evento o eventi analoghi?

No = 0

Non ne abbiamo memoria = 1

Si, sulla stampa locale = 2

Si, sulla stampa nazionale = 3

Si, sulla stampa locale e nazionale = 4

Si sulla stampa, locale, nazionale ed internazionale = 5

**punteggio assegnato** **0**

#### **Criterio 4: impatto sull'immagine**

A quale livello può collocarsi il rischio dell'evento (livello apicale, intermedio, basso), ovvero la posizione/il ruolo che l'eventuale soggetto riveste nell'organizzazione è elevata, media o bassa?

A livello di addetto = 1

a livello di collaboratore o funzionario = 2

a livello di dirigente di ufficio non generale, ovvero posizione apicale o posizione organizzativa = 3

a livello di dirigente d'ufficio generale = 4

a livello di capo dipartimento/segretario generale = 5

**punteggio assegnato** **2**

**Valore stimato dell'impatto** **1,00**

0 = nessun impatto; 1 = marginale; 2 = minore; 3 = soglia; 4 = serio; 5 = superiore

**VALUTAZIONE COMPLESSIVA DEL RISCHIO = PROBABILITA' X IMPATTO = 3,33**

## **Accertamenti e verifiche dei tributi locali**

### **1. Valutazione della probabilità**

## Criteria

**Criterio 1: discrezionalità**

Il processo è discrezionale?

No, è del tutto vincolato = 1

E' parzialmente vincolato dalla legge e da atti amministrativi (regolamenti, direttive, circolari) = 2

E' parzialmente vincolato solo dalla legge = 3

E' parzialmente vincolato solo da atti amministrativi (regolamenti, direttive, circolari) = 4

E' altamente discrezionale = 5

**punteggio assegnato**

**4**

**Criterio 2: rilevanza esterna**

Il processo produce effetti diretti all'esterno dell'amministrazione di riferimento?

No, ha come destinatario finale un ufficio interno = 2

Si, il risultato del processo è rivolto direttamente ad utenti esterni = 5

**punteggio assegnato**

**5**

**Criterio 3: complessità del processo**

Si tratta di un processo complesso che comporta il coinvolgimento di più amministrazioni (esclusi i controlli) in fasi successive per il conseguimento del risultato?

No, il processo coinvolge una sola PA = 1

Si, il processo coinvolge più di tre amministrazioni = 3

Si, il processo coinvolge più di cinque amministrazioni = 5

**punteggio assegnato**

**1**

**Criterio 4: valore economico**

Qual è l'impatto economico del processo?

Ha rilevanza esclusivamente interna = 1

Comporta l'attribuzione di vantaggi a soggetti esterni, ma di non particolare rilievo economico (es. borse di studio) = 3

Comporta l'affidamento di considerevoli vantaggi a soggetti esterni (es. appalto) = 5

**punteggio assegnato**

**4**

**Criterio 5: frazionabilità del processo**

Il risultato finale del processo può essere raggiunto anche effettuando una pluralità di operazioni di entità economica ridotta che, considerate complessivamente, alla fine assicurano lo stesso risultato (es. pluralità di affidamenti ridotti)?

No = 1

Si = 5

**punteggio assegnato**

**5**

**Criterio 6: controlli**

Anche sulla base dell'esperienza pregressa, il tipo di controllo applicato sul processo è adeguato a neutralizzare il rischio?

No, il rischio rimane indifferente = 1

Si, ma in minima parte = 2

Si, per una percentuale approssimativa del 50% = 3

Si, è molto efficace = 4

Si, costituisce un efficace strumento di neutralizzazione = 5

**punteggio assegnato**

**1**

**Valore stimato della probabilità**

**3,33**

0 = nessuna probabilità; 1=improbabile; 2= poco probabile; 3=probabile; 4=molto probabile; 5= altamente probabile

## Accertamenti e verifiche dei tributi locali

### 2. Valutazione dell'impatto

#### **Criterio 1: impatto organizzativo**

Rispetto al totale del personale impiegato nel singolo servizio (unità organizzativa semplice) competente a svolgere il processo (o la fase del processo di competenza della PA) nell'ambito della singola PA, quale percentuale di personale è impiegata nel processo? (Se il processo coinvolge l'attività di più servizi nell'ambito della stessa PA occorre riferire la percentuale al personale impiegato nei servizi coinvolti)

fino a circa il 20% = 1

fino a circa il 40% = 2

fino a circa il 60% = 3

fino a circa il 80% = 4

fino a circa il 100% = 5

**punteggio assegnato** **1**

#### **Criterio 2: impatto economico**

Nel corso degli ultimi cinque anni sono state pronunciate sentenze della Corte dei Conti a carico di dipendenti (dirigenti o dipendenti) della PA o sono state pronunciate sentenze di risarcimento del danno nei confronti della PA per la medesima tipologia di evento o di tipologie analoghe?

No = 1

Si = 5

**punteggio assegnato** **1**

#### **Criterio 3: impatto reputazionale**

Nel corso degli ultimi anni sono stati pubblicati su giornali o riviste articoli aventi ad oggetto il medesimo evento o eventi analoghi?

No = 0

Non ne abbiamo memoria = 1

Si, sulla stampa locale = 2

Si, sulla stampa nazionale = 3

Si, sulla stampa locale e nazionale = 4

Si sulla stampa, locale, nazionale ed internazionale = 5

**punteggio assegnato** **0**

#### **Criterio 4: impatto sull'immagine**

A quale livello può collocarsi il rischio dell'evento (livello apicale, intermedio, basso), ovvero la posizione/il ruolo che l'eventuale soggetto riveste nell'organizzazione è elevata, media o bassa?

A livello di addetto = 1

a livello di collaboratore o funzionario = 2

a livello di dirigente di ufficio non generale, ovvero posizione apicale o posizione organizzativa = 3

a livello di dirigente d'ufficio generale = 4

a livello di capo dipartimento/segretario generale = 5

**punteggio assegnato** **3**

**Valore stimato dell'impatto** **1,25**

0 = nessun impatto; 1 = marginale; 2 = minore; 3 = soglia; 4 = serio; 5 = superiore

**VALUTAZIONE COMPLESSIVA DEL RISCHIO = PROBABILITA' X IMPATTO = 4,16**

## Accertamenti con adesione dei tributi locali

### 1. Valutazione della probabilità

#### **Criteri**

#### **Criterio 1: discrezionalità**

Il processo è discrezionale?

No, è del tutto vincolato = 1

E' parzialmente vincolato dalla legge e da atti amministrativi (regolamenti, direttive, circolari) = 2

E' parzialmente vincolato solo dalla legge = 3

E' parzialmente vincolato solo da atti amministrativi (regolamenti, direttive, circolari) = 4

E' altamente discrezionale = 5

**punteggio assegnato**

**5**

### **Criterio 2: rilevanza esterna**

Il processo produce effetti diretti all'esterno dell'amministrazione di riferimento?

No, ha come destinatario finale un ufficio interno = 2

Si, il risultato del processo è rivolto direttamente ad utenti esterni = 5

**punteggio assegnato**

**5**

### **Criterio 3: complessità del processo**

Si tratta di un processo complesso che comporta il coinvolgimento di più amministrazioni (esclusi

i controlli) in fasi successive per il conseguimento del risultato?

No, il processo coinvolge una sola PA = 1

Si, il processo coinvolge più di tre amministrazioni = 3

Si, il processo coinvolge più di cinque amministrazioni = 5

**punteggio assegnato**

**1**

### **Criterio 4: valore economico**

Qual è l'impatto economico del processo?

Ha rilevanza esclusivamente interna = 1

Comporta l'attribuzione di vantaggi a soggetti esterni, ma di non particolare rilievo economico (es. borse di studio) = 3

Comporta l'affidamento di considerevoli vantaggi a soggetti esterni (es. appalto) = 5

**punteggio assegnato**

**5**

### **Criterio 5: frazionabilità del processo**

Il risultato finale del processo può essere raggiunto anche effettuando una pluralità di operazioni di entità economica ridotta che, considerate complessivamente, alla fine assicurano lo stesso

risultato (es. pluralità di affidamenti ridotti)?

No = 1

Si = 5

**punteggio assegnato**

**5**

### **Criterio 6: controlli**

Anche sulla base dell'esperienza pregressa, il tipo di controllo applicato sul processo è adeguato

a neutralizzare il rischio?

No, il rischio rimane indifferente = 1

Si, ma in minima parte = 2

Si, per una percentuale approssimativa del 50% = 3

Si, è molto efficace = 4

Si, costituisce un efficace strumento di neutralizzazione = 5

**punteggio assegnato**

**2**

**Accertamenti con adesione dei tributi locali****2. Valutazione dell'impatto****Criterio 1: impatto organizzativo**

Rispetto al totale del personale impiegato nel singolo servizio (unità organizzativa semplice) competente a svolgere il processo (o la fase del processo di competenza della PA) nell'ambito della singola PA, quale percentuale di personale è impiegata nel processo? (Se il processo coinvolge l'attività di più servizi nell'ambito della stessa PA occorre riferire la percentuale al personale impiegato nei servizi coinvolti)

fino a circa il 20% = 1  
 fino a circa il 40% = 2  
 fino a circa il 60% = 3  
 fino a circa il 80% = 4  
 fino a circa il 100% = 5

**punteggio assegnato** **1**

**Criterio 2: impatto economico**

Nel corso degli ultimi cinque anni sono state pronunciate sentenze della Corte dei Conti a carico di dipendenti (dirigenti o dipendenti) della PA o sono state pronunciate sentenze di risarcimento del danno nei confronti della PA per la medesima tipologia di evento o di tipologie analoghe?

No = 1  
 Si = 5

**punteggio assegnato** **1**

**Criterio 3: impatto reputazionale**

Nel corso degli ultimi anni sono stati pubblicati su giornali o riviste articoli aventi ad oggetto il medesimo evento o eventi analoghi?

No = 0  
 Non ne abbiamo memoria = 1  
 Sì, sulla stampa locale = 2  
 Sì, sulla stampa nazionale = 3  
 Sì, sulla stampa locale e nazionale = 4  
 Sì sulla stampa, locale, nazionale ed internazionale = 5

**punteggio assegnato** **0**

**Criterio 4: impatto sull'immagine**

A quale livello può collocarsi il rischio dell'evento (livello apicale, intermedio, basso), ovvero la posizione/il ruolo che l'eventuale soggetto riveste nell'organizzazione è elevata, media o bassa?

A livello di addetto = 1  
 a livello di collaboratore o funzionario = 2  
 a livello di dirigente di ufficio non generale, ovvero posizione apicale o posizione organizzativa = 3  
 a livello di dirigente d'ufficio generale = 4  
 a livello di capo dipartimento/segretario generale = 5

**punteggio assegnato** **3**

**Valore stimato dell'impatto** **1,25**

0 = nessun impatto; 1 = marginale; 2 = minore; 3 = soglia; 4 = serio; 5 = superiore

**VALUTAZIONE COMPLESSIVA DEL RISCHIO = PROBABILITA' X IMPATTO = 4,78**

## Accertamenti e controlli degli abusi edilizi

### 1. Valutazione della probabilità

#### Criteri

##### **Criterio 1: discrezionalità**

Il processo è discrezionale?

No, è del tutto vincolato = 1

E' parzialmente vincolato dalla legge e da atti amministrativi (regolamenti, direttive, circolari) = 2

E' parzialmente vincolato solo dalla legge = 3

E' parzialmente vincolato solo da atti amministrativi (regolamenti, direttive, circolari) = 4

E' altamente discrezionale = 5

**punteggio assegnato** **3**

##### **Criterio 2: rilevanza esterna**

Il processo produce effetti diretti all'esterno dell'amministrazione di riferimento?

No, ha come destinatario finale un ufficio interno = 2

Sì, il risultato del processo è rivolto direttamente ad utenti esterni = 5

**punteggio assegnato** **5**

##### **Criterio 3: complessità del processo**

Si tratta di un processo complesso che comporta il coinvolgimento di più amministrazioni (esclusi i controlli) in fasi successive per il conseguimento del risultato?

No, il processo coinvolge una sola PA = 1

Sì, il processo coinvolge più di tre amministrazioni = 3

Sì, il processo coinvolge più di cinque amministrazioni = 5

**punteggio assegnato** **1**

##### **Criterio 4: valore economico**

Qual è l'impatto economico del processo?

Ha rilevanza esclusivamente interna = 1

Comporta l'attribuzione di vantaggi a soggetti esterni, ma di non particolare rilievo economico (es. borse di studio) = 3

Comporta l'affidamento di considerevoli vantaggi a soggetti esterni (es. appalto) = 5

**punteggio assegnato** **4**

**criterio 5: frazionabilità del processo**

Il risultato finale del processo può essere raggiunto anche effettuando una pluralità di operazioni di entità economica ridotta che, considerate complessivamente, alla fine assicurano lo stesso risultato (es. pluralità di affidamenti ridotti)?

No = 1

Si = 5

**punteggio assegnato** **1**

 **criterio 6: controlli**

Anche sulla base dell'esperienza pregressa, il tipo di controllo applicato sul processo è adeguato a neutralizzare il rischio?

No, il rischio rimane indifferente = 1

Si, ma in minima parte = 2

Si, per una percentuale approssimativa del 50% = 3

Si, è molto efficace = 4

Si, costituisce un efficace strumento di neutralizzazione = 5

**punteggio assegnato** **3**

**Valore stimato della probabilità** **2,83**

**Accertamenti e controlli degli abusi edilizi****2. Valutazione dell'impatto** **criterio 1: impatto organizzativo**

Rispetto al totale del personale impiegato nel singolo servizio (unità organizzativa semplice) competente a svolgere il processo (o la fase del processo di competenza della PA) nell'ambito della singola PA, quale percentuale di personale è impiegata nel processo? (Se il processo coinvolge l'attività di più servizi nell'ambito della stessa PA occorre riferire la percentuale al personale impiegato nei servizi coinvolti)

fino a circa il 20% = 1

fino a circa il 40% = 2

fino a circa il 60% = 3

fino a circa il 80% = 4

fino a circa il 100% = 5

**punteggio assegnato** **1**

 **criterio 2: impatto economico**

Nel corso degli ultimi cinque anni sono state pronunciate sentenze della Corte dei Conti a carico di dipendenti (dirigenti o dipendenti) della PA o sono state pronunciate sentenze di risarcimento del danno nei confronti della PA per la medesima tipologia di evento o di tipologie analoghe?

No = 1

Si = 5

**punteggio assegnato** **1**

 **criterio 3: impatto reputazionale**

Nel corso degli ultimi anni sono stati pubblicati su giornali o riviste articoli aventi ad oggetto il medesimo evento o eventi analoghi?

No = 0

Non ne abbiamo memoria = 1

Si, sulla stampa locale = 2

Si, sulla stampa nazionale = 3

Si, sulla stampa locale e nazionale = 4

Si sulla stampa, locale, nazionale ed internazionale = 5

**punteggio assegnato** **0**

#### **Criterio 4: impatto sull'immagine**

A quale livello può collocarsi il rischio dell'evento (livello apicale, intermedio, basso), ovvero la posizione/il ruolo che l'eventuale soggetto riveste nell'organizzazione è elevata, media o bassa?

A livello di addetto = 1

a livello di collaboratore o funzionario = 2

a livello di dirigente di ufficio non generale, ovvero posizione apicale o posizione organizzativa = 3

a livello di dirigente d'ufficio generale = 4

a livello di capo dipartimento/segretario generale = 5

**punteggio assegnato** **2**

**Valore stimato dell'impatto** **1,00**

0 = nessun impatto; 1 = marginale; 2 = minore; 3 = soglia; 4 = serio; 5 = superiore

**VALUTAZIONE COMPLESSIVA DEL RISCHIO = PROBABILITA' X IMPATTO = 2,83**

### Incentivi economici al personale (produttività e risultato)

#### **1. Valutazione della probabilità**

##### **Criteri**

##### **Criterio 1: discrezionalità**

Il processo è discrezionale?

No, è del tutto vincolato = 1

E' parzialmente vincolato dalla legge e da atti amministrativi (regolamenti, direttive, circolari) = 2

E' parzialmente vincolato solo dalla legge = 3

E' parzialmente vincolato solo da atti amministrativi (regolamenti, direttive, circolari) = 4

E' altamente discrezionale = 5

**punteggio assegnato** **4**

##### **Criterio 2: rilevanza esterna**

Il processo produce effetti diretti all'esterno dell'amministrazione di riferimento?

No, ha come destinatario finale un ufficio interno = 2

Sì, il risultato del processo è rivolto direttamente ad utenti esterni = 5

**punteggio assegnato** **2**

##### **Criterio 3: complessità del processo**

Si tratta di un processo complesso che comporta il coinvolgimento di più amministrazioni (esclusi i controlli) in fasi successive per il conseguimento del risultato?

No, il processo coinvolge una sola PA = 1

Sì, il processo coinvolge più di tre amministrazioni = 3

Sì, il processo coinvolge più di cinque amministrazioni = 5

**punteggio assegnato** **1**

##### **Criterio 4: valore economico**

Qual è l'impatto economico del processo?

Ha rilevanza esclusivamente interna = 1

Comporta l'attribuzione di vantaggi a soggetti esterni, ma di non particolare rilievo economico (es. borse di studio) = 3

Comporta l'affidamento di considerevoli vantaggi a soggetti esterni (es. appalto) = 5

**punteggio assegnato** **1**

##### **Criterio 5: frazionabilità del processo**

Il risultato finale del processo può essere raggiunto anche effettuando una pluralità di operazioni di entità economica ridotta che, considerate complessivamente, alla fine assicurano lo stesso risultato (es. pluralità di affidamenti ridotti)?

No = 1

Si = 5

**punteggio assegnato** **1**

**Criterio 6: controlli**

Anche sulla base dell'esperienza pregressa, il tipo di controllo applicato sul processo è adeguato a neutralizzare il rischio?

No, il rischio rimane indifferente = 1

Si, ma in minima parte = 2

Si, per una percentuale approssimativa del 50% = 3

Si, è molto efficace = 4

Si, costituisce un efficace strumento di neutralizzazione = 5

**punteggio assegnato** **2**

**Valore stimato della probabilità** **1,83**

**Incentivi economici al personale (produttività e risultato)**

**2. Valutazione dell'impatto**

**Criterio 1: impatto organizzativo**

Rispetto al totale del personale impiegato nel singolo servizio (unità organizzativa semplice) competente a svolgere il processo (o la fase del processo di competenza della PA) nell'ambito della singola PA, quale percentuale di personale è impiegata nel processo? (Se il processo coinvolge l'attività di più servizi nell'ambito della stessa PA occorre riferire la percentuale al personale impiegato nei servizi coinvolti)

fino a circa il 20% = 1

fino a circa il 40% = 2

fino a circa il 60% = 3

fino a circa lo 80% = 4  
fino a circa il 100% = 5

**punteggio assegnato** **5**

**Criterio 2: impatto economico**

Nel corso degli ultimi cinque anni sono state pronunciate sentenze della Corte dei Conti a carico di dipendenti (dirigenti o dipendenti) della PA o sono state pronunciate sentenze di risarcimento del danno nei confronti della PA per la medesima tipologia di evento o di tipologie analoghe?

No = 1

Si = 5

**punteggio assegnato** **1**

**Criterio 3: impatto reputazionale**

Nel corso degli ultimi anni sono stati pubblicati su giornali o riviste articoli aventi ad oggetto il medesimo evento o eventi analoghi?

No = 0

Non ne abbiamo memoria = 1

Si, sulla stampa locale = 2

Si, sulla stampa nazionale = 3

Si, sulla stampa locale e nazionale = 4

Si sulla stampa, locale, nazionale ed internazionale = 5

**punteggio assegnato** **0**

**Criterio 4: impatto sull'immagine**

A quale livello può collocarsi il rischio dell'evento (livello apicale, intermedio, basso), ovvero la posizione/il ruolo che l'eventuale soggetto riveste nell'organizzazione è elevata, media o bassa?

A livello di addetto = 1

a livello di collaboratore o funzionario = 2

a livello di dirigente di ufficio non generale, ovvero posizione apicale o posizione organizzativa = 3

a livello di dirigente d'ufficio generale = 4

a livello di capo dipartimento/segretario generale = 5

**punteggio assegnato** **3**

**Valore stimato dell'impatto** **2,25**

0 = nessun impatto; 1 = marginale; 2 = minore; 3 = soglia; 4 = serio; 5 = superiore

**VALUTAZIONE COMPLESSIVA DEL RISCHIO = PROBABILITA' X IMPATTO = 4,12**

**Autorizzazione all'occupazione suolo pubblico**

**1. Valutazione della probabilità**

**Criteri**

**Criterio 1: discrezionalità**

Il processo è discrezionale?

No, è del tutto vincolato = 1

E' parzialmente vincolato dalla legge e da atti amministrativi (regolamenti, direttive, circolari) = 2

E' parzialmente vincolato solo dalla legge = 3

E' parzialmente vincolato solo da atti amministrativi (regolamenti, direttive, circolari) = 4

E' altamente discrezionale = 5

**punteggio assegnato** **2**

**Criterio 2: rilevanza esterna**

Il processo produce effetti diretti all'esterno dell'amministrazione di riferimento?

No, ha come destinatario finale un ufficio interno = 2  
Si, il risultato del processo è rivolto direttamente ad utenti esterni = 5

**punteggio assegnato** **5**

### **Criterio 3: complessità del processo**

Si tratta di un processo complesso che comporta il coinvolgimento di più amministrazioni (esclusi i controlli) in fasi successive per il conseguimento del risultato?

No, il processo coinvolge una sola PA = 1

Si, il processo coinvolge più di tre amministrazioni = 3

Si, il processo coinvolge più di cinque amministrazioni = 5

**punteggio assegnato** **1**

### **Criterio 4: valore economico**

Qual è l'impatto economico del processo?

Ha rilevanza esclusivamente interna = 1

Comporta l'attribuzione di vantaggi a soggetti esterni, ma di non particolare rilievo economico (es. borse di studio) = 3

Comporta l'affidamento di considerevoli vantaggi a soggetti esterni (es. appalto) = 5

**punteggio assegnato** **3**

### **Criterio 5: frazionabilità del processo**

Il risultato finale del processo può essere raggiunto anche effettuando una pluralità di operazioni di entità economica ridotta che, considerate complessivamente, alla fine assicurano lo stesso risultato (es. pluralità di affidamenti ridotti)?

No = 1

Si = 5

**punteggio assegnato** **1**

### **Criterio 6: controlli**

Anche sulla base dell'esperienza pregressa, il tipo di controllo applicato sul processo è adeguato a neutralizzare il rischio?

No, il rischio rimane indifferente = 1

Si, ma in minima parte = 2

Si, per una percentuale approssimativa del 50% = 3

Si, è molto efficace = 4

Si, costituisce un efficace strumento di neutralizzazione = 5

**punteggio assegnato** **1**

**Valore stimato della probabilità** **2,17**

## **Autorizzazione all'occupazione suolo pubblico**

### **2. Valutazione dell'impatto**

#### **Criterio 1: impatto organizzativo**

Rispetto al totale del personale impiegato nel singolo servizio (unità organizzativa semplice) competente a svolgere il processo (o la fase del processo di competenza della PA) nell'ambito della singola PA, quale percentuale di personale è impiegata nel processo? (Se il processo coinvolge l'attività di più servizi nell'ambito della stessa PA occorre riferire la percentuale al personale impiegato nei servizi coinvolti)

fino a circa il 20% = 1

fino a circa il 40% = 2

fino a circa il 60% = 3

fino a circa il 80% = 4

fino a circa il 100% = 5

**punteggio assegnato** **1**

#### **Criterio 2: impatto economico**

Nel corso degli ultimi cinque anni sono state pronunciate sentenze della Corte dei Conti a carico

di dipendenti (dirigenti o dipendenti) della PA o sono state pronunciate sentenze di risarcimento del danno nei confronti della PA per la medesima tipologia di evento o di tipologie analoghe?

No = 1

Si = 5

**punteggio assegnato 1**

### **Criterio 3: impatto reputazionale**

Nel corso degli ultimi anni sono stati pubblicati su giornali o riviste articoli aventi ad oggetto il medesimo evento o eventi analoghi?

No = 0

Non ne abbiamo memoria = 1

Si, sulla stampa locale = 2

Si, sulla stampa nazionale = 3

Si, sulla stampa locale e nazionale = 4

Si sulla stampa, locale, nazionale ed internazionale = 5

**punteggio assegnato 0**

### **Criterio 4: impatto sull'immagine**

A quale livello può collocarsi il rischio dell'evento (livello apicale, intermedio, basso), ovvero la posizione/il ruolo che l'eventuale soggetto riveste nell'organizzazione è elevata, media o bassa?

A livello di addetto = 1

a livello di collaboratore o funzionario = 2

a livello di dirigente di ufficio non generale, ovvero posizione apicale o posizione organizzativa = 3

a livello di dirigente d'ufficio generale = 4

a livello di capo dipartimento/segretario generale = 5

**punteggio assegnato 2**

**Valore stimato dell'impatto 1,00**

0 = nessun impatto; 1 = marginale; 2 = minore; 3 = soglia; 4 = serio; 5 = superiore

**VALUTAZIONE COMPLESSIVA DEL RISCHIO = PROBABILITA' X IMPATTO = 2,17**

## **Autorizzazioni ex artt 68 e 69 TULPS (spettacoli viaggianti, pubblici intrattenimenti, feste da ballo esposizioni)**

### **1. Valutazione della probabilità**

#### **Criteri**

#### **Criterio 1: discrezionalità**

Il processo è discrezionale?

No, è del tutto vincolato = 1

E' parzialmente vincolato dalla legge e da atti amministrativi (regolamenti, direttive, circolari) = 2

E' parzialmente vincolato solo dalla legge = 3

E' parzialmente vincolato solo da atti amministrativi (regolamenti, direttive, circolari) = 4

E' altamente discrezionale = 5

**punteggio assegnato 4**

#### **Criterio 2: rilevanza esterna**

Il processo produce effetti diretti all'esterno dell'amministrazione di riferimento?

No, ha come destinatario finale un ufficio interno = 2

Si, il risultato del processo è rivolto direttamente ad utenti esterni = 5

**punteggio assegnato 5**

#### **Criterio 3: complessità del processo**

Si tratta di un processo complesso che comporta il coinvolgimento di più amministrazioni (esclusi i controlli) in fasi successive per il conseguimento del risultato?

No, il processo coinvolge una sola PA = 1

Si, il processo coinvolge più di tre amministrazioni = 3

Si, il processo coinvolge più di cinque amministrazioni = 5

**punteggio assegnato** **1**

#### **Criterio 4: valore economico**

Qual è l'impatto economico del processo?

Ha rilevanza esclusivamente interna = 1

Comporta l'attribuzione di vantaggi a soggetti esterni, ma di non particolare rilievo economico (es. borse di studio) = 3

Comporta l'affidamento di considerevoli vantaggi a soggetti esterni (es. appalto) = 5

**punteggio assegnato** **3**

#### **Criterio 5: frazionabilità del processo**

Il risultato finale del processo può essere raggiunto anche effettuando una pluralità di operazioni di entità economica ridotta che, considerate complessivamente, alla fine assicurano lo stesso risultato (es. pluralità di affidamenti ridotti)?

No = 1

Si = 5

**punteggio assegnato** **1**

#### **Criterio 6: controlli**

Anche sulla base dell'esperienza pregressa, il tipo di controllo applicato sul processo è adeguato a neutralizzare il rischio?

No, il rischio rimane indifferente = 1

Si, ma in minima parte = 2

Si, per una percentuale approssimativa del 50% = 3

Si, è molto efficace = 4

Si, costituisce un efficace strumento di neutralizzazione = 5

**punteggio assegnato** **3**

**Valore stimato della probabilità** **2,83**

0 = nessuna probabilità; 1=improbabile; 2= poco probabile; 3=probabile; 4=molto probabile; 5= altamente probabile

## [Autorizzazioni ex artt 68 e 69 TULPS \(spettacoli viaggianti, pubblici intrattenimenti, feste da ballo esposizioni\)](#)

### **2. Valutazione dell'impatto**

#### **Criterio 1: impatto organizzativo**

Rispetto al totale del personale impiegato nel singolo servizio (unità organizzativa semplice) competente a svolgere il processo (o la fase del processo di competenza della PA) nell'ambito della singola PA, quale percentuale di personale è impiegata nel processo? (Se il processo coinvolge l'attività di più servizi nell'ambito della stessa PA occorre riferire la percentuale al personale impiegato nei servizi coinvolti)

fino a circa il 20% = 1

fino a circa il 40% = 2

fino a circa il 60% = 3

fino a circa il 80% = 4

fino a circa il 100% = 5

**punteggio assegnato** **1**

#### **Criterio 2: impatto economico**

Nel corso degli ultimi cinque anni sono state pronunciate sentenze della Corte dei Conti a carico di dipendenti (dirigenti o dipendenti) della PA o sono state pronunciate sentenze di risarcimento del

danno nei confronti della PA per la medesima tipologia di evento o di tipologie analoghe?

No = 1

Si = 5

**punteggio assegnato**

**1**

### **Criterio 3: impatto reputazionale**

Nel corso degli ultimi anni sono stati pubblicati su giornali o riviste articoli aventi ad oggetto il medesimo evento o eventi analoghi?

No = 0

Non ne abbiamo memoria = 1

Si, sulla stampa locale = 2

Si, sulla stampa nazionale = 3

Si, sulla stampa locale e nazionale = 4

Si sulla stampa, locale, nazionale ed internazionale = 5

**punteggio assegnato**

**0**

### **Criterio 4: impatto sull'immagine**

A quale livello può collocarsi il rischio dell'evento (livello apicale, intermedio, basso), ovvero la posizione/il ruolo che l'eventuale soggetto riveste nell'organizzazione è elevata, media o bassa?

A livello di addetto = 1

a livello di collaboratore o funzionario = 2

a livello di dirigente di ufficio non generale, ovvero posizione apicale o posizione organizzativa = 3

a livello di dirigente d'ufficio generale = 4

a livello di capo dipartimento/segretario generale = 5

**punteggio assegnato**

**3**

**Valore stimato dell'impatto**

**1,25**

0 = nessun impatto; 1 = marginale; 2 = minore; 3 = soglia; 4 = serio; 5 = superiore

**VALUTAZIONE COMPLESSIVA DEL RISCHIO = PROBABILITA' X IMPATTO = 3,54**

Il livello (minimo) di complessità organizzativa e dimensionale dell'ente, le limitate risorse disponibili, i sistemi tecnologici attivati, la qualità del personale incline alla cultura dell'etica, i processi decisionali standardizzati, la mappatura (conclusa) di tutti i processi (**ALLEGATO 1**) affinché tutta l'attività svolta venga analizzata e non solo quella delle attività potenzialmente esposte a rischi corruttivi, fa emergere la non necessità di individuare nell'immediato "aree di rischio specifiche".

Ad oggi non sono previsti nel triennio di riferimento (2024-2026) procedimenti complessi aventi ad oggetto la pianificazione urbanistica, incarichi e nomine particolari, gestione di entrate e/o spese *extra ordinem*.

Sono invece programmate, nel triennio di riferimento (2022-2024) attività straordinarie di gestione del patrimonio.

## **7. Il trattamento: le misure di prevenzione**

Il processo di "*gestione del rischio*" si conclude con il "*trattamento*".

Il trattamento consiste nel procedimento "*per modificare il rischio*". In concreto, individuare e valutare delle misure per neutralizzare o almeno ridurre il rischio di corruzione.

Le misure generali previste e disciplinate dal presente Piano sono descritte nei successivi paragrafi.

Ai fini della misura "Trasparenza" si rinvia alla Parte 4.

## 7.1 Formazione in tema di anticorruzione.

### **Formazione in tema di anticorruzione e programma annuale della formazione.**

La formazione è strutturata su due livelli:

- *livello generale*, rivolto a tutti i dipendenti: riguarda l'aggiornamento delle competenze (approccio contenutistico) e le tematiche dell'etica e della legalità (approccio valoriale);
- *livello specifico*, rivolto al responsabile della prevenzione, ai referenti, ai componenti degli organismi di controllo, ai T.P.O. addetti alle aree a rischio: riguarda le politiche, i programmi e i vari strumenti utilizzati per la prevenzione e tematiche settoriali, in relazione al ruolo svolto da ciascun soggetto nell'amministrazione.

### **Individuazione dei soggetti cui viene erogata la formazione in tema di anticorruzione.**

Si demanda al Responsabile per la prevenzione della corruzione il compito di individuare, di concerto con i responsabili di settore (T.P.O.), i collaboratori cui far formazione dedicata sul tema.

### **Individuazione dei soggetti che erogano la formazione in tema di anticorruzione.**

Si demanda al Responsabile per la prevenzione della corruzione il compito di individuare, di concerto con i responsabili di settore (T.P.O.), i soggetti incaricati della formazione.

### **Indicazione dei contenuti della formazione in tema di anticorruzione.**

Si demanda al Responsabile per la prevenzione della corruzione il compito di definire i contenuti della formazione.

### **Indicazione di canali e strumenti di erogazione della formazione in tema di anticorruzione.**

I consueti canali di formazione, privilegiando la formazione in house, ai quali si può aggiungere formazione online in remoto.

## 7.2 Codice di comportamento.

### **Adozione delle integrazioni al codice di comportamento dei dipendenti pubblici.**

L'articolo 54 del decreto legislativo 165/2001, ha previsto che il Governo definisse un "*Codice di comportamento dei dipendenti delle pubbliche amministrazioni*" per assicurare: la qualità dei servizi; la prevenzione dei fenomeni di corruzione; il rispetto dei doveri costituzionali di diligenza, lealtà, imparzialità e servizio esclusivo alla cura dell'interesse pubblico.

Il 16 aprile 2013 è stato emanato il DPR 62/2013 recante il suddetto Codice di comportamento. Il comma 3 dell'articolo 54 del decreto legislativo 165/2001, dispone che ciascuna amministrazione elabori un proprio Codice di comportamento "*con procedura aperta alla partecipazione e previo parere obbligatorio del proprio organismo indipendente di valutazione*", per questo Ente NIV.

L'Ente ha provveduto all'approvazione del nuovo "Codice di comportamento dei dipendenti del Comune di Diano Marina" con atto della Giunta Comunale n. 191 del 30/12/2024, in armonia con gli aggiornamenti di cui al DPR 81/2023.

Il Codice di Comportamento adottato dall'Ente prevede (art. 8, comma 2) lo specifico dovere del dipendente di collaborare con il RPC.

Si è provveduto (**allegato A**) a modificare gli schemi tipo di incarico, contratto, bando, inserendo la condizione dell'osservanza del Codici di comportamento per i collaboratori esterni a qualsiasi

titolo, per i titolari di organi, per i collaboratori delle ditte fornitrici di beni o servizi od opere a favore dell'amministrazione, nonché prevedendo la risoluzione o la decadenza dal rapporto in caso di violazione degli obblighi derivanti dal codice.

### **7.3 Meccanismi di denuncia delle violazioni del codice di comportamento.**

Trova applicazione l'articolo 55-*bis* comma 3 del decreto legislativo 165/2001 e *s.m.i.* in materia di segnalazione all'ufficio competente per i procedimenti disciplinari.

#### **Ufficio competente ad emanare pareri sulla applicazione del codice di comportamento.**

Competente a rilasciare pareri sull'applicazione ed interpretazione del Codice di Comportamento è l'Ufficio Personale.

### **7.4 Altre iniziative.**

#### **Indicazione dei criteri di rotazione del personale.**

La rotazione del personale è considerata quale misura organizzativa preventiva per limitare il consolidarsi di relazioni che possano alimentare dinamiche improprie, conseguenti alla permanenza nel tempo di determinati dipendenti nel medesimo ruolo. E' uno strumento ordinario di organizzazione e utilizzo delle risorse umane, da non assumere in via emergenziale o con valenza punitiva, e va sostenuta da percorsi di formazione che consentano una riqualificazione professionale. Essa deve essere impiegata in un quadro di miglioramento delle capacità professionali senza determinare inefficienze e malfunzionamenti. Ove non sia possibile utilizzare la rotazione occorre operare scelte organizzative o adottare altre misure di natura preventiva che possono avere effetti analoghi: evitare l'isolamento di certe mansioni, favorire la trasparenza "interna" delle attività o l'articolazione delle competenze, c.d. "segregazione delle funzioni".

Al fine comunque di assicurare massima trasparenza nella gestione dei procedimenti, per ogni singolo procedimento avente rilevanza esterna, di norma, devono sempre essere presenti distintamente un responsabile del procedimento ed il soggetto competente ad adottare l'atto finale in modo tale che fisiologicamente ogni azione verso l'esterno sia sempre sovrintesa almeno da due soggetti fisicamente distinti.

Ogni documento deve tendenzialmente contenere in calce il nome del Responsabile del Procedimento che ne ha curato l'istruttoria.

L'organo istruttore, ossia il responsabile del procedimento, deve essere diverso dal soggetto che poi sottoscriverà il provvedimento amministrativo.

Il soggetto deputato alla sottoscrizione del provvedimento finale dovrà dare atto, previa verifica, che l'istruttoria compiuta dal responsabile del procedimento è corretta e conforme a legge e quindi provvede alla sottoscrizione del provvedimento.

## **Il conflitto di interessi**

Il conflitto di interessi si configura ogniqualvolta si verificano condizioni che, rispetto ad una decisione da assumere o ad un'attività da svolgere, risultino idonee – anche solo potenzialmente – a compromettere l'imparzialità, l'indipendenza e la serenità di giudizio del soggetto coinvolto. La prevenzione di tali situazioni costituisce un presidio essenziale per garantire la correttezza dell'azione amministrativa e la tutela dell'interesse pubblico.

Attualmente, negli atti amministrativi viene inserita la clausola “verificata l'insussistenza di situazioni di conflitto di interessi”. Tuttavia l'ente si impegna a rendere tale formula maggiormente integrata da un sistema di verifica più strutturato e sostanziale, in grado di assicurare un controllo effettivo e non meramente formale, come richiesto dalla normativa vigente. Per rafforzare tale presidio, si rinnova l'importanza, in occasione dell'assegnazione dei dipendenti agli uffici – sia in caso di nuova assunzione sia in caso di trasferimento – della dichiarazione preventiva di assenza di rapporti che possano configurare situazioni di conflitto di interessi, che l'ufficio personale deve previamente acquisire.

La dichiarazione dovrà riguardare in particolare eventuali rapporti finanziari, patrimoniali, familiari o professionali con soggetti che interagiscono con l'ufficio di destinazione.

Tale dichiarazione sarà resa disponibile al superiore gerarchico, affinché possa valutare l'idoneità dell'assegnazione.

Qualora, successivamente, intervengano mutamenti nella situazione personale o professionale del dipendente tali da generare un potenziale conflitto di interessi, sarà onere del dipendente darne immediata comunicazione al proprio superiore gerarchico. Ciò consentirà di attivare tempestivamente le misure necessarie, tra cui l'eventuale sostituzione del dipendente nelle attività sensibili o l'adozione di misure organizzative alternative.

## **Adozione di regolamento per disciplinare gli incarichi e le attività non consentite ai pubblici dipendenti.**

Con il Regolamento sull'Ordinamento degli Uffici e dei Servizi (artt. 29 – 34), l'Ente ha adottato norme in materia di inconferibilità ed incompatibilità di incarichi presso le pubbliche amministrazioni e gli enti privati in controllo pubblico e in materia di incarichi extra-istituzionali al personale dipendente (D.Lgs. 8 aprile 2013, n. 39 e D.Lgs. 30 marzo 2001, n. 165).

L'ente ha intrapreso adeguate iniziative (allegato B) per dare conoscenza al personale dell'obbligo di astensione, delle conseguenze scaturenti dalla sua violazione e dei comportamenti da seguire in caso di conflitto di interesse.

Una “parte speciale” del PNA 2025 viene dedicata al D.Lgs. n.39/2013 e fornisce un approfondito esame della materia al fine di orientare le amministrazioni nell'applicazione delle disposizioni e di fornire, nel contempo, ai RPCT indicazioni di carattere più operativo rispetto ai propri compiti e poteri di accertamento e verifica delle inconferibilità e incompatibilità.

Approfondimento che comprende:

- una prima parte dedicata alle novità introdotte rispetto a talune fattispecie del d.lgs. n. 39/2013 e, in particolare agli artt. 4, 7 (abrogato) e 12;
- un *focus* sulle specifiche inconferibilità e incompatibilità introdotte dal d.lgs. n.201/2022 nell'ambito dei servizi pubblici locali (SPL) e sui rapporti tra queste ultime e quelle già previste nel d.lgs. n. 39/2013;
- un approfondimento sui rapporti tra la cd. vigilanza interna svolta dal RPCT e quella cd. esterna di ANAC;
- un *vademecum* recante indicazioni operative per i diversi soggetti a vario titolo coinvolti nella procedura di conferimento di un incarico con particolare riferimento alle responsabilità e al

sistema dei controlli;

- un'ultima parte che descrive gli strumenti di ausilio messi a disposizione da ANAC.

### **Vademecun operativo per soggetti coinvolti nella procedura di conferimento di incarico**

1	Individuazione del soggetto candidato ad espletare un incarico rientrante nel perimetro soggettivo di applicazione del d.lgs. n. 39/2013.
2	Sottoposizione al soggetto candidato, a cura dell'organo conferente, anche per il tramite di altro soggetto/ufficio preposto, del modulo di dichiarazione sull'insussistenza di condizioni di inconferibilità, previa chiara e apposita informativa allo stesso sui presupposti rilevanti nel caso di specie ai fini del configurarsi delle ipotesi di inconferibilità e incompatibilità
3	Acquisizione, prima del formale conferimento dell'incarico, della dichiarazione sottoscritta dal candidato da parte dell'organo conferente, anche per il tramite di altro soggetto/ufficio preposto.
4	Verifica sull'insussistenza di condizioni di inconferibilità dell'incarico, condotta dall'organo conferente, anche con l'eventuale coinvolgimento del RPCT, o da altro ufficio preposto, secondo quanto definito nella Sottosezione " <i>Rischi corruttivi e trasparenza</i> " del PIAO o nel PTPCT, mediante l'analisi delle circostanze indicate nel modulo di dichiarazione rispetto a quelle ritenute ostative dal legislatore.
5	Formalizzazione dell'incarico e contestuale acquisizione da parte dell'organo conferente, anche per il tramite di altro soggetto/ufficio preposto, della dichiarazione di assenza di cause di incompatibilità, incluso l'impegno a comunicare le stesse laddove sopraggiungessero.
6	Pubblicazione dell'atto di conferimento dell'incarico - ai sensi dell'art. 14 del d.lgs. n. 33/2013 - e delle dichiarazioni di assenza di inconferibilità e incompatibilità - ai sensi dell'art. 20, co. 3, del d.lgs. n. 39/2013 - sul sito web istituzionale dell'ente conferente.
7	Successiva acquisizione, con cadenza annuale, da parte dell'organo conferente, anche per il tramite di altro soggetto/ufficio preposto, delle dichiarazioni concernenti l'insussistenza di cause di incompatibilità e relativa pubblicazione ai sensi dell'art. 20, co. 3, del d.lgs. n. 39/2013 sul sito web istituzionale dell'ente conferente.
8	Verifiche a campione, secondo criteri stabiliti dall'ente nell'ambito nella Sottosezione " <i>Rischi corruttivi e trasparenza</i> " del PIAO o nel PTPCT, sulla veridicità e completezza del contenuto delle dichiarazioni di assenza di inconferibilità e di incompatibilità. Ciò anche tenendo conto dei poteri di accertamento e controllo previsti dagli artt. 43 e 71 del d.P.R. n. 445/2000 in capo agli enti che ricevono le dichiarazioni rese ai sensi degli artt. 46 e 47 del medesimo decreto.

### **Elaborazione di direttive per l'attribuzione degli incarichi di posizione organizzativa, con la definizione delle cause ostative al conferimento e verifica dell'insussistenza di cause di incompatibilità.**

L'ente applica con puntualità la già esaustiva e dettagliata disciplina recata dagli articoli 50, comma 10, 107 e 109 del TUEL e dagli articoli 13 – 27 del decreto legislativo 165/2001 e *s.m.i.*

Inoltre, l'ente applica puntualmente le disposizioni del decreto legislativo 39/2013 ed in particolare l'articolo 20 rubricato: *dichiarazione sulla insussistenza di cause di inconferibilità o incompatibilità (allegato C)*.

## **Definizione di modalità per verificare il rispetto del divieto di svolgere attività incompatibili a seguito della cessazione del rapporto (Pantouflage).**

La legge 190/2012 ha integrato l'articolo 53 del decreto legislativo 165/2001 con un nuovo comma il 16-ter per contenere il rischio di situazioni di corruzione connesse all'impiego del dipendente pubblico successivamente alla cessazione del rapporto di lavoro.

Il rischio valutato dalla norma è che durante il periodo di servizio il dipendente possa artatamente preconstituirsì delle situazioni lavorative vantaggiose, sfruttare a proprio fine la sua posizione e il suo potere all'interno dell'amministrazione, per poi ottenere contratti di lavoro/collaborazione presso imprese o privati con cui entra in contatto.

Pertanto, ogni contraente e appaltatore dell'ente, ai sensi del DPR 445/2000, all'atto della stipulazione del contratto deve rendere una dichiarazione circa l'insussistenza delle situazioni di lavoro o dei rapporti di collaborazione di cui sopra (allegato D).

## **Elaborazione di direttive per effettuare controlli su precedenti penali ai fini dell'attribuzione degli incarichi e dell'assegnazione ad uffici.**

Con la nuova normativa sono state introdotte anche delle misure di prevenzione di carattere soggettivo, con le quali la tutela è anticipata al momento della formazione degli organi che sono deputati a prendere decisioni e ad esercitare il potere nelle amministrazioni.

Tra queste, il nuovo articolo 35-*bis* del decreto legislativo 165/2001 pone delle condizioni ostative per la partecipazione a commissioni di concorso o di gara e per lo svolgimento di funzioni direttive in riferimento agli uffici considerati a più elevato rischio di corruzione.

Pertanto, per prassi costantemente seguita dall'Ente, ogni commissario e/o responsabile all'atto della designazione è tenuto a rendere, ai sensi del DPR 445/2000, una dichiarazione di insussistenza delle condizioni di incompatibilità di cui sopra. L'ente verifica la veridicità di tutte le suddette dichiarazioni (ALLEGATO E).

In attesa dell'adozione della disciplina inerente l'albo dei componenti delle commissioni giudicatrici prevista dall'art. 78 del D. Lgs. 50/16 i membri delle commissioni di gara continueranno ad essere nominati dall'organo della stazione appaltante competente ad effettuare la scelta del soggetto affidatario del contratto, secondo le regole di competenza e trasparenza preventivamente individuate da ciascuna stazione appaltante.

## **Formule da utilizzare negli atti amministrativi in materia di anticorruzione**

Si è provveduto (ALLEGATO F) ad elaborare formule tipo da utilizzare negli atti amministrativi in materia di anticorruzione (determina di affidamento e contratto di affidamento).

## **Adozione di misure per la tutela del dipendente che effettua segnalazioni di illecito (whistleblower).**

La disciplina del Whistleblowing del Comune di Diano Marina risponde all'esigenza di fornire adeguate misure di tutela a coloro che, nell'ambito del contesto lavorativo dell'Ente, vengano a conoscenza di comportamenti, atti od omissioni illeciti e decidano di segnalarli al Responsabile della Prevenzione della Corruzione e Trasparenza o di denunciarli alle Autorità competenti.

In linea generale, il sistema di tutele predisposto dal legislatore si sostanzia nella salvaguardia della riservatezza dell'identità del segnalante, nella protezione da eventuali misure ritorsive adottate dall'Amministrazione o dall'ente privato a causa della segnalazione, nell'esenzione da

responsabilità nel caso di rivelazione di notizie coperte da segreto e nella predisposizione di misure di sostegno.

L'istituto è stato introdotto in Italia dalla legge 6 novembre 2012, n. 190 ("Disposizioni per la prevenzione e la repressione della corruzione e dell'illegalità nella pubblica amministrazione") che ha inserito l'art. 54-bis all'interno del d.lgs. 30 marzo 2001 n. 165. La disciplina è stata successivamente integrata dal decreto-legge 24 giugno 2014 n. 90 – convertito nella legge 11 agosto 2014, n. 114 - che ha modificato l'art. 54 bis inserendo anche l'Autorità Nazionale Anticorruzione (ANAC) tra i soggetti destinatari delle segnalazioni e dalla legge 30 novembre 2017 n. 179 ("Disposizioni per la tutela degli autori di segnalazioni di reati o irregolarità di cui siano venuti a conoscenza nell'ambito di un rapporto di lavoro pubblico o privato"), che ha introdotto una regolamentazione più organica della materia. Da ultimo, la disciplina è stata interamente riformata a opera del decreto legislativo 10 marzo 2023, n. 24 che, recependo la Direttiva (UE) 2019/1937 del Parlamento europeo e del Consiglio del 23 ottobre 2019, ha abrogato l'art. 54-bis d.lgs. 165/2001 così come l'art. 3 L. 179/2017, e raccolto in un unico testo normativo l'intera disciplina dei canali di segnalazione e delle tutele riconosciute ai segnalanti sia del settore pubblico che privato.

Le disposizioni in esso previste hanno effetto, per gli Enti pubblici, a partire dal 15 luglio 2023. ANAC ha poi predisposto lo schema di "Linee Guida in materia di protezione delle persone che segnalano violazioni delle disposizioni normative nazionali – procedure per la presentazione e gestione delle segnalazioni esterne" come previsto dall'art. 10 del d.lgs. 24/2023 che dovranno essere adottate sentito il Garante per la protezione dei dati personali.

Questa disciplina organizzativa, infine, viene adottata ai sensi degli artt. 4 e 5, d.lgs. 24/2023, che dispongono che tutte le amministrazioni pubbliche di cui all'articolo 1, comma 2, del d.lgs. 165/2001, compresi gli Enti locali, sono tenute ad attivare i canali di segnalazione previsti e a mettere a disposizione informazioni chiare sui canali, sulle procedure e sui presupposti per effettuare le segnalazioni.

L'Ente intende studiare una regolamentazione interna per definire la disciplina organizzativa in materia e provvedere altresì a mettere a disposizione di tutti, dipendenti, collaboratori, fornitori e cittadini, una piattaforma informatica relativa al Whistleblowing che permette di inviare segnalazioni di illeciti di cui si è venuti a conoscenza in maniera sicura e confidenziale. Tra i principali vantaggi di questo strumento vi è la possibilità di segnalare in maniera anonima e di dialogare con il ricevente della segnalazione, il Responsabile per la Prevenzione della Corruzione, per approfondire ulteriormente la vicenda.

Per maggiori informazioni sulle procedure di whistleblowing interne all'ente è possibile collegarsi attraverso il seguente link a sezione dedicata sul sito istituzionale dell'Ente <https://www.comune.dianomarina.im.it/amministrazione/amministrazione-trasparente/altri-contenuti/prevenzione-della-corruzione/whistleblowing>

Il Comune di Diano Marina si è dotato di apposita piattaforma per l'uso del canale preferenziale di segnalazione interna Whistleblowing: <https://comunedianomarina.whistleblowing.it/#/>

## **Monitoraggio PNRR**

Il Piano Nazionale di Ripresa e Resilienza (PNRR) costituisce il principale strumento messo a disposizione dagli Stati Membri dell'Unione Europea per fronteggiare gli effetti economici e sociali derivanti dalla pandemia da COVID-19, nell'ambito dell'iniziativa Next Generation EU. Si tratta di un programma di investimenti e riforme di portata straordinaria, che richiede alle amministrazioni pubbliche un elevato livello di capacità amministrativa, trasparenza e controllo.

Il Comune di Diano Marina prosegue nell'attuazione degli interventi finanziati dal PNRR, garantendo la corretta esecuzione degli adempimenti previsti, in particolare quelli connessi alla piattaforma ReGiS e agli obblighi di monitoraggio e rendicontazione stabiliti dalla normativa nazionale e comunitaria.

## **Anonimato.**

La ratio della norma è quella di evitare che il dipendente ometta di effettuare segnalazioni di illecito per il timore di subire conseguenze pregiudizievoli. La norma tutela l'anonimato facendo specifico riferimento al procedimento disciplinare. Tuttavia, l'identità del segnalante deve essere protetta in ogni contesto successivo alla segnalazione. Per quanto riguarda lo specifico contesto del procedimento disciplinare, l'identità del segnalante può essere rivelata all'autorità disciplinare e all'incolpato nei seguenti casi: consenso del segnalante; la contestazione dell'addebito disciplinare è fondata su accertamenti distinti e ulteriori rispetto alla segnalazione: si tratta dei casi in cui la segnalazione è solo uno degli elementi che hanno fatto emergere l'illecito, ma la contestazione avviene sulla base di altri fatti da soli sufficienti a far scattare l'apertura del procedimento disciplinare; la contestazione è fondata, in tutto o in parte, sulla segnalazione e la conoscenza dell'identità è assolutamente indispensabile per la difesa dell'incolpato: tale circostanza può emergere solo a seguito dell'audizione dell'incolpato ovvero dalle memorie difensive che lo stesso produce nel procedimento. La tutela dell'anonimato prevista dalla norma non è sinonimo di accettazione di segnalazione anonima. La misura di tutela introdotta dalla disposizione si riferisce al caso della segnalazione proveniente da dipendenti individuabili e riconoscibili. Resta fermo pertanto che l'amministrazione deve prendere in considerazione anche segnalazioni anonime, ove queste si presentino adeguatamente circostanziate e rese con dovizia di particolari, siano tali cioè da far emergere fatti e situazioni relazionandoli a contesti determinati (es.: indicazione di nominativi o qualifiche particolari, menzione di uffici specifici, procedimenti o eventi particolari, ecc.). Le disposizioni a tutela dell'anonimato e di esclusione dell'accesso documentale non possono comunque essere riferibili a casi in cui, in seguito a disposizioni di legge speciale, l'anonimato non può essere opposto, ad esempio, indagini penali, tributarie o amministrative, ispezioni, ecc.

## **Il divieto di discriminazione nei confronti del whistleblower.**

Per misure discriminatorie si intende le azioni disciplinari ingiustificate, le molestie sul luogo di lavoro ed ogni altra forma di ritorsione che determini condizioni di lavoro intollerabili. La tutela prevista dalla norma è circoscritta all'ambito della pubblica amministrazione; infatti, il segnalante e il denunciato sono entrambi pubblici dipendenti. La norma riguarda le segnalazioni effettuate all'Autorità giudiziaria, alla Corte dei conti o al proprio superiore gerarchico. Il dipendente che ritiene di aver subito una discriminazione per il fatto di aver effettuato una segnalazione di illecito: deve dare notizia circostanziata dell'avvenuta discriminazione al responsabile della prevenzione; il responsabile valuta la sussistenza degli elementi per effettuare la segnalazione di quanto accaduto al dirigente sovraordinato del dipendente che ha operato la discriminazione;

il dirigente valuta tempestivamente l'opportunità/necessità di adottare atti o provvedimenti per ripristinare la situazione e/o per rimediare agli effetti negativi della discriminazione in via amministrativa e la sussistenza degli estremi per avviare il procedimento disciplinare nei confronti del dipendente che ha operato la discriminazione, all'U.P.D.; l'U.P.D., per i procedimenti di propria competenza, valuta la sussistenza degli estremi per avviare il procedimento disciplinare nei confronti del dipendente che ha operato la discriminazione, all'Ufficio del contenzioso dell'amministrazione; l'Ufficio del contenzioso valuta la sussistenza degli estremi per esercitare in giudizio l'azione di risarcimento per lesione dell'immagine della pubblica amministrazione; l'Ispettorato della funzione pubblica valuta la necessità di avviare un'ispezione al fine di acquisire ulteriori elementi per le successive determinazioni; può dare notizia dell'avvenuta discriminazione all'organizzazione sindacale alla quale aderisce o ad una delle organizzazioni sindacali rappresentative nel comparto presenti nell'amministrazione; l'organizzazione sindacale deve riferire della situazione di discriminazione all'Ispettorato della funzione pubblica se la segnalazione non è stata effettuata dal responsabile della prevenzione; può dare notizia dell'avvenuta discriminazione al Comitato Unico di Garanzia, d'ora in poi C.U.G.; il presidente del C.U.G. deve riferire della situazione di discriminazione all'Ispettorato della funzione pubblica se la segnalazione non è stata effettuata dal responsabile della prevenzione; può agire in giudizio nei confronti del dipendente che ha operato la discriminazione e dell'amministrazione per ottenere un provvedimento giudiziale d'urgenza finalizzato alla cessazione della misura discriminatoria e/o al ripristino immediato della situazione precedente; l'annullamento davanti al T.A.R. dell'eventuale provvedimento amministrativo illegittimo e/o, se del caso, la sua disapplicazione da parte del Tribunale del lavoro e la condanna nel merito per le controversie in cui è parte il personale c.d. contrattualizzato; il risarcimento del danno patrimoniale e non patrimoniale conseguente alla discriminazione.

### **Sottrazione al diritto di accesso.**

Il documento non può essere oggetto di visione né di estrazione di copia da parte di richiedenti, ricadendo nell'ambito delle ipotesi di esclusione di cui all'art. 24, comma 1, lett. A), della l. n. 241 del 1990. In caso di regolamentazione autonoma da parte dell'ente della disciplina dell'accesso documentale, in assenza di integrazione espressa del regolamento, quest'ultimo deve intendersi etero integrato dalla disposizione contenuta nella l. n. 190.

## **7.5 Misure specifiche**

### **Predisposizione di protocolli di legalità per gli affidamenti.**

I patti d'integrità ed i protocolli di legalità rappresentano un sistema di condizioni la cui accettazione viene configurata dalla stazione appaltante come presupposto necessario e condizionante la partecipazione dei concorrenti ad una gara di appalto. Il patto di integrità è un documento che la stazione appaltante richiede ai partecipanti alle gare e permette un controllo reciproco e sanzioni per il caso in cui qualcuno dei partecipanti cerchi di eluderlo. Si tratta quindi di un complesso di regole di comportamento finalizzate alla prevenzione del fenomeno corruttivo e volte a valorizzare comportamenti eticamente adeguati per tutti i concorrenti. L'AVCP con determinazione 4/2012 si è pronunciata circa la legittimità di prescrivere l'inserimento di clausole contrattuali che impongono obblighi in materia di contrasto delle infiltrazioni criminali negli appalti nell'ambito di protocolli di legalità/patti di integrità. Nella determinazione 4/2012 l'AVCP precisa che *“mediante l'accettazione delle clausole sancite nei protocolli di legalità al momento della presentazione della domanda di partecipazione e/o dell'offerta, infatti, l'impresa concorrente accetta, in realtà, regole che rafforzano comportamenti già doverosi per coloro che sono ammessi a partecipare alla gara e che prevedono, in caso di violazione di tali doveri, sanzioni di carattere patrimoniale, oltre alla conseguenza, comune a tutte*

**le procedure concorsuali, della estromissione dalla gara** (cfr. Cons. St., sez. VI, 8 maggio 2012, n. 2657; Cons. St., 9 settembre 2011, n. 5066)”.

L’art. 1, comma 17, della L. 190/2012 dispone che “Le stazioni appaltanti possono prevedere negli avvisi, bandi di gara o lettere di invito che il mancato rispetto delle clausole contenute nei protocolli di legalità o nei patti di integrità costituisce causa di esclusione dalle gare”.

Pare utile evidenziare che anche successivamente all’entrata in vigore della citata norma della legge anticorruzione, la giurisprudenza non sembra uniformemente orientata rispetto all’istituto in esame atteso che una parte della stessa ha ritenuto legittima la “possibilità di pretendere l’accettazione di tali protocolli, con apposita dichiarazione da allegare agli atti di gara, a pena di esclusione” mentre dall’altra parte ha assunto una posizione più problematica statuendo “l’illegittimità dell’informativa antimafia rilasciata per contratti aventi valore inferiore alla soglia di cui all’art. 1, comma 2, lett. E) del D.P.R. 252/1998 (art. 83 del Codice Antimafia approvato con D.Lgs. 159/2011) nonché l’illegittimità di atti di tipo organizzativo o convenzionale che tale informativa comunque prevedono (come i protocolli di legalità)”.

Si ritiene di non dover introdurre l’estensione di accertamenti preventivi di tipo interdittivo al di sotto della soglia di valore del contratto superata la quale è necessaria la documentazione antimafia atteso che pare ragionevole aderire alla interpretazione secondo la quale “la soglia di valore che segna il limite della fattispecie non sia disponibile perché costituisce un preciso punto di equilibrio del bilanciamento degli opposti interessi individuato dal legislatore per contemperare in maniera proporzionata l’esigenza di assicurare le ragioni di interesse pubblico alla prevenzione (ossia a che non interloquiscano con la P.A. e non usufruiscano così di rimesse pubbliche operatori commerciali che, pur incensurati, possano comunque essere direttamente o indirettamente controllati dalla criminalità organizzata) con l’altrettanto qualificata esigenza di consentire libertà di impresa e speditezza negli affari ad operatori che comunque non sono colpiti da condanne o soggetti a conseguenti interdizioni sanzionatorie di natura penale, ed, al contempo, la celere effettuazione da parte della P.A. di spese, ordinativi e contratti di uso comune e di minore complessità”.

### **Realizzazione del sistema di monitoraggio del rispetto dei termini, previsti dalla legge o dal regolamento, per la conclusione dei procedimenti.**

Attraverso il monitoraggio possono emergere eventuali omissioni o ritardi ingiustificati che possono essere sintomo di fenomeni corruttivi. Il monitoraggio è oggetto del più ampio programma di misurazione e valutazione della performance individuale e collettiva (ex decreto legislativo 150/2009) e del *controllo di gestione* secondo gli articoli 147, 196, 198-bis del decreto legislativo 267/2000 e s.m.i..

Sarà immediatamente dato ulteriore impulso all’attività di controllo anche attraverso la costituzione di un ufficio dedicato allo scopo al quale sarà assegnata una unità di personale.

### **Realizzazione di un sistema di monitoraggio dei rapporti tra l’amministrazione e i soggetti che con essa stipulano contratti e indicazione delle ulteriori iniziative nell’ambito dei contratti pubblici.**

Con la programmata operatività del sistema di monitoraggio in seno al *controllo di gestione* dell’ente, taluni parametri di misurazione dei termini procedurali saranno utilizzati per finalità di valutazione della performance dei responsabili e del personale dipendente.

### **Indicazione delle iniziative previste nell’ambito dell’erogazione di sovvenzioni, contributi,**

## **sussidi, ausili finanziari nonché attribuzione di vantaggi economici di qualunque genere.**

Sovvenzioni, contributi, sussidi, ausili finanziari, nonché attribuzioni di vantaggi economici di qualunque genere, sono elargiti esclusivamente alle condizioni e secondo la disciplina delle Linee Guida per la gestione dei Servizi Sociali dell'Ambito Territoriale Sociale 12 Dianese, approvate con verbale della Conferenza dei Sindaci in data 30.09.2004 e successive modifiche ed integrazioni, nonché, per la parte non normata, dal regolamento previsto dall'articolo 12 della legge 241/1990. Detto regolamento è stato approvato dall'organo consiliare con deliberazione n. 17 del 22.03.2017. Ogni provvedimento d'attribuzione/elargizione è prontamente pubblicato sul sito istituzionale dell'ente nella sezione "*amministrazione trasparente*", oltre che all'albo online e nella sezione "*provvedimenti*". Prima dell'entrata in vigore del decreto legislativo 33/2013, che ha imposto la sezione del sito "*amministrazione trasparente*", detti provvedimenti sono stati sempre pubblicati sul sito istituzionale nell'albo online e quindi nella sezione "*provvedimenti*".

## **Indicazione delle iniziative previste nell'ambito di concorsi e selezione del personale.**

I concorsi e le procedure selettive si svolgono secondo le prescrizioni del decreto legislativo 165/2001 e delle specifiche norme contenute nel Regolamento sull'Ordinamento degli Uffici e dei Servizi . Ogni provvedimento relativo a concorsi e procedure selettive è prontamente pubblicato sul sito istituzionale dell'ente nella sezione "*amministrazione trasparente*".

## **Azioni di sensibilizzazione e rapporto con la società civile.**

In conformità al PNA, l'ente intende pianificare ed attivare misure di sensibilizzazione della cittadinanza finalizzate alla promozione della cultura della legalità. A questo fine, una prima azione consiste nel dare efficace comunicazione e diffusione alla strategia di prevenzione dei fenomeni corruttivi impostata e attuata mediante il presente PTPCT e alle connesse misure.

## **7.6 Monitoraggio sull'attuazione del PTPC**

Il monitoraggio sullo stato di attuazione delle misure individuate dal Piano triennale di prevenzione della corruzione è il vero obiettivo di ogni strumento anti-corruzione, in quanto evidenzia che cosa l'amministrazione sia concretamente in grado di attuare, in termini di prevenzione dei comportamenti corruttivi.

L'obiettivo della verifica è quello di accertare la corretta applicazione delle misure predisposte, secondo le modalità e nei tempi previsti, e la reale efficacia delle stesse in termini di prevenzione del rischio di fenomeni corruttivi o di mala gestio, attraverso l'attuazione di condizioni che ne rendano più difficile la realizzazione.

Il monitoraggio circa l'applicazione del presente PTPCT sarà svolto dal Responsabile della prevenzione della corruzione. Ai fini del monitoraggio i responsabili di posizione organizzativa (T.P.O.) sono tenuti a collaborare con il Responsabile della prevenzione della corruzione e forniscono ogni informazione che lo stesso ritenga utile. Spetta in particolare ai predetti Responsabili informare il Responsabile della prevenzione della corruzione, in merito al mancato rispetto dei tempi previsti dai procedimenti e di qualsiasi altra anomalia accertata in ordine alla mancata attuazione del presente Piano, adottando le misure necessarie per eliminarle oppure proponendo al Responsabile della prevenzione della corruzione, le azioni sopra citate qualora non dovessero rientrare nelle proprie competenze.

L'esito del monitoraggio, base di partenza per la ri-programmazione del prossimo PTPCT, formerà l'oggetto della relazione annuale del RPCT per l'anno 2023, di cui all'art. 1, comma 14, della legge n. 190/2012.

Al fine di dare compiuta realizzazione all'attività di monitoraggio sull'attuazione del PTPC, il

Comune di Diano Marina valuterà di procedere alla modifica del Regolamento dei Controlli Interni introducendo una correlazione tra ogni processo individuato nelle aree di rischio e la specifica misura anticorruzione prevista.

Il PNA 2025 ribadisce che la logica di integrazione e coordinamento del PIAO trova attuazione nel monitoraggio integrato delle Sezioni e Sottosezioni che lo costituiscono.

Per realizzare un monitoraggio integrato, le amministrazioni/enti:

- a monte, realizzano una mappatura unica ed integrata dei processi
- prevedono un coordinamento tra il RPCT e i Responsabili delle altre Sezioni e Sottosezioni del PIAO e gli altri responsabili da attuarsi secondo le modalità organizzative individuate da ciascuna Amministrazione, ad esempio nell'ambito di una struttura/gruppo di lavoro integrato ;
- ricorrono, nei limiti delle risorse economiche a disposizione, a *software* applicativi per un monitoraggio informatizzato che consenta verifiche puntuali, anche in itinere, al fine di apportare eventuali modifiche e/o aggiornamenti alla pianificazione a fronte delle criticità via via riscontrate.

Per misure di prevenzione specifiche ulteriori al piano vedasi l'ALLEGATO 2

## PARTE V – ANTICORRUZIONE E TRASPARENZA

La trasparenza rappresenta uno strumento fondamentale per la prevenzione della corruzione e per l'efficienza e l'efficacia dell'azione amministrativa. Da questo punto di vista essa, infatti, consente:

- la conoscenza del responsabile per ciascun procedimento amministrativo e, più in generale, per ciascuna area di attività dell'amministrazione e, per tal via, la responsabilizzazione dei funzionari;
- la conoscenza dei presupposti per l'avvio e lo svolgimento del procedimento e, per tal via, se ci sono dei "blocchi" anomali del procedimento stesso;
- la conoscenza del modo in cui le risorse pubbliche sono impiegate e, per tal via, se l'utilizzo di risorse pubbliche è deviato verso finalità improprie;
- la conoscenza della situazione patrimoniale dei politici e dei dirigenti e, per tal via, il controllo circa arricchimenti anomali verificatisi durante lo svolgimento del mandato (per gli Enti tenuti a tale pubblicazione).

Secondo l'articolo 1 del Decreto Legislativo 33/2013, la "trasparenza" è l'accessibilità totale alle informazioni concernenti l'organizzazione e l'attività delle Pubbliche Amministrazioni.

Lo scopo della trasparenza, così intesa, è favorire forme diffuse di controllo sul perseguimento dei fini istituzionali e sull'utilizzo delle risorse pubbliche.

Nel rispetto delle disposizioni in materia di segreto di Stato, di segreto d'ufficio, di segreto statistico e di protezione dei dati personali, la trasparenza concorre ad attuare il principio democratico ed i principi costituzionali d'uguaglianza, imparzialità, buon andamento, responsabilità, efficacia ed efficienza nell'utilizzo di risorse pubbliche, integrità e lealtà nel servizio alla nazione.

La trasparenza è condizione di garanzia delle libertà individuali e collettive, nonché dei diritti civili, politici e sociali.

Integra il diritto ad una buona amministrazione e concorre alla realizzazione di una amministrazione aperta, al servizio del cittadino.

La trasparenza dell'azione amministrativa è garantita attraverso la "pubblicazione" (art. 2 co. 2 D.Lgs. 33/2013). Questa consiste nella pubblicazione nei siti istituzionali di documenti, informazioni, dati su organizzazione e attività delle Pubbliche Amministrazioni.

Alla pubblicazione corrisponde il diritto di chiunque di accedere alle informazioni direttamente ed immediatamente, senza autenticazione ed identificazione.

Inoltre è necessario garantire la qualità delle informazioni, assicurandone: integrità, aggiornamento, completezza, tempestività, semplicità di consultazione, comprensibilità, omogeneità, facile accessibilità e conformità ai documenti originali.

Con la delibera n.1310/2016 Anac:

- introduce le «Prime linee guida recanti indicazioni sull'attuazione degli obblighi di pubblicità, trasparenza e diffusione di informazioni contenute nel d.lgs. 33/2013 come modificato dal d.lgs. 97/2016»

- pubblica in allegato il c.d. «albero della trasparenza», costituito da una tabella contenente l'indicazione degli obblighi di pubblicazione e suddiviso in:

A. N.21 sottosezioni livello 1 (o macrofamiglie)

B. le sottosezioni di livello 1 contengono una o più sottosezioni livello 2 (o Tipologie di dati);

C. ogni sottosezione di livello 2 contiene una o più denominazioni del singolo obbligo da pubblicare con la specifica del relativo contenuto, tempistica di aggiornamento e monitoraggio

Con la delibera n. 264 del 20 giugno 2023 (modificata dalla Delibera n.601 del 19/12/23) Anac apporta modifiche sostanziali alla macrofamiglia «bandi di gara e contratti» al fine di soddisfare l'esigenza delle amministrazioni e degli enti di supporto al presidio dell'area dei contratti pubblici con misure di prevenzione della corruzione e promozione della trasparenza affinché potessero costituire una risposta efficace e calibrata rispetto ai rischi corruttivi rilevabili in tale settore dell'agire pubblico. La disciplina in materia è stata innovata dal D.lgs. 31 marzo 2023, n. 36 "Codice dei contratti pubblici in attuazione dell'articolo 1 della legge 21 giugno 2022, n. 78, recante delega al Governo in materia di contratti pubblici".

Con la delibera n. 495 del 25/09/24 Anac aggiorna 3 schemi di pubblicazione ai sensi dell'art. 48 del decreto legislativo 14 marzo 2013, n. 33, divenuti obbligatori dalla data del 22/01/26, nonché altri 10 schemi di pubblicazione ad oggi non ancora definitivi.

Infine con delibera n.497 del 03/12/25 vengono messi a disposizione delle amministrazioni altri 5 schemi aggiornati , ma non allo stato definitivamente approvati

Con il PNA 2025 (con efficacia per il triennio 2026-28) approvato con delibera n.19 del 28/01/26 ANAC ha inteso supportare le amministrazioni/enti nella corretta implementazione della sezione "Amministrazione Trasparente" (AT) nei siti istituzionali, quale preconditione per garantire la trasparenza e rendere accessibili ai cittadini le informazioni sull'organizzazione, sulle attività e sulla gestione delle risorse pubbliche. Pertanto, sono descritte - anche con immagini - alcune criticità nell'attuazione degli obblighi di trasparenza riscontrate da ANAC e formulate una o più raccomandazioni per superarle e per garantire la fruibilità e l'accessibilità dei dati pubblicati in AT da parte di tutti.

Al fine di garantire la qualità delle informazioni pubblicate nella sezione "amministrazione" del sito istituzionale, l'ente pubblica i dati, i documenti e le informazioni assicurando i seguenti criteri di qualità definiti dal PNA 2025 e seguendo le linee guida approvate da Anac con delibera n. 495 del 25 settembre 2024:

- integrità: i dati/documenti/informazioni non devono essere parziali;
- costante aggiornamento: i dati/documenti/informazioni devono essere attuali e aggiornati rispetto al procedimento cui si riferiscono. In corrispondenza di ciascun contenuto della sezione AT, le amministrazioni indicano la data di aggiornamento;
- completezza: i dati/documenti/informazioni pubblicati devono essere esatti, accurati, esaustivi e riferiti a tutti gli uffici dell'Amministrazione, ivi comprese le eventuali strutture interne e gli uffici periferici;
- tempestività: i dati/documenti/informazioni vanno pubblicati non appena adottati;

- semplicità di consultazione: i dati/documenti/informazioni devono essere organizzati in modo da consentirne agevolmente la consultazione, ad esempio evitando articolazioni complesse o ripetuti rinvii esterni;
- comprensibilità: i dati/documenti/informazioni devono essere chiari e facilmente intellegibili nel loro contenuto;
- omogeneità: i dati/documenti/informazioni devono essere coerenti e non presentare contraddittorietà rispetto ad altri dati del contesto d'uso dell'amministrazione/ente che li detiene;
- facile accessibilità: i dati/documenti/informazioni devono essere predisposti e pubblicati in formato aperto e riutilizzabili senza ulteriori restrizioni;
- conformità ai documenti originali in possesso dell'Amministrazione;
- indicazione della provenienza: qualora il dato sia il risultato di una rielaborazione di atti o documenti, è necessario indicarne la fonte e che ne sia mantenuta la sostanza;
- riutilizzabilità e riusabilità del dato.

Per favorire un'interazione più efficace tra cittadini e amministrazione e valorizzare l'impegno del personale pubblico nel garantire elevati livelli di trasparenza, il Comune prevede di assicurare e prevedere nella programmazione della prevenzione della corruzione e della trasparenza:

- **adeguate risorse economiche**, tecniche e di personale qualificato per la gestione della sezione "amministrazione trasparente";
- **formazione e sensibilizzazione**, affinché la trasparenza non sia percepita come un semplice obbligo burocratico, ma come un'opportunità di miglioramento;
- **digitalizzazione del flusso informativo**, per semplificare la pubblicazione e l'aggiornamento dei contenuti;
- **interoperabilità dei sistemi**, per garantire un'integrazione efficace tra le piattaforme che alimentano la pagina AT.

## 1. Diritto alla conoscibilità, accesso civico, diritto d'accesso.

Per assicurare la realizzazione degli obiettivi "anticorruzione" del Decreto Legislativo 33/2013, il legislatore ha codificato il "diritto alla conoscibilità" (art. 3).

Il diritto alla conoscibilità dei cittadini è specularmente al dovere di trasparenza e pubblicazione a carico delle amministrazioni.

Il diritto alla conoscibilità consiste nel diritto riconosciuto a chiunque di conoscere, fruire gratuitamente, utilizzare e riutilizzare documenti, informazioni e dati pubblicati obbligatoriamente.

Strumentalmente al diritto alla conoscibilità, il legislatore ha codificato un ulteriore diritto: "l'accesso civico" (art. 5).

Trattasi del diritto riconosciuto a chiunque di richiedere documenti, informazioni e dati che obbligatoriamente debbono essere resi noti e che non sono stati pubblicati secondo le disposizioni del D.Lgs. 33/2013.

Il diritto all'accesso civico non deve essere confuso con il diritto all'accesso ai documenti amministrativi normato dalla Legge 241/1990.

### Tabella di raffronto tra accesso civico e diritto d'accesso

	Accesso civico	Diritto d'accesso
Riferimento normativo	Art. 5 D.Lgs. 33/2013	Artt. 22 e ss. Legge 241/1990
Soggetti titolari	Chiunque	Tutti i soggetti privati, compresi quelli portatori di interessi pubblici o diffusi, che abbiano un interesse diretto, concreto e attuale, corrispondente ad una situazione giuridicamente tutelata e collegata al documento al quale è chiesto l'accesso (art. 22 lett. b) Legge 241/1990).
Documenti accessibili	Tutti i documenti, informazioni e dati da pubblicare obbligatoriamente in "amministrazione trasparente" e non pubblicati	I documenti detenuti dalla Pubblica Amministrazione riferibili alla situazione giuridicamente tutelata del privato
Motivazione	La domanda non è motivata	La domanda deve essere motivata
Costi	Gratuito	L'esame dei documenti è gratuito. Il rilascio di copia è subordinato al rimborso del costo di riproduzione, salve le disposizioni in materia di bollo, nonché i diritti di ricerca e di visura.
Termine	30 giorni	30 giorni

Rimedi in caso di inerzia della Pubblica Amministrazione	Il privato si rivolge al titolare del potere sostitutivo (art. 2 co. 9-bis Legge 241/1990).	Il privato può rivolgersi al titolare del potere sostitutivo, essendo questo un istituto a carattere generale, ovvero ricorrere al TAR o al Difensore civico regionale (art. 25 Legge 241/1990).
Differimento o limitazione del diritto	La legge non prevede ipotesi di differimento o limitazione dell'accesso civico.	Il differimento o la limitazione del diritto d'accesso sono ammessi nei casi previsti dall'art. 24 della Legge 241/1990.

Il D.Lgs. 97/2016 ha modificato ed integrato il D.Lgs. 14 marzo 2013 n. 33 (cd. "decreto trasparenza"), con particolare riferimento al diritto di accesso civico, formalizzando le diverse tipologie di accesso ad atti e documenti da parte dei cittadini: accesso civico c.d. "semplice" ed accesso civico c.d. "generalizzato".

L'accesso civico generalizzato prevede che chiunque, indipendentemente dall'essere cittadino italiano o residente nel territorio dello Stato, ha diritto di accedere ai dati e ai documenti detenuti da questo ente, ulteriori rispetto a quelli oggetto di pubblicazione obbligatoria, nel rispetto dei limiti relativi alla tutela di interessi giuridicamente rilevanti.

L'accesso civico generalizzato ha lo scopo di favorire forme diffuse di controllo sul perseguimento delle funzioni istituzionali e sull'utilizzo delle risorse pubbliche e di promuovere la partecipazione al dibattito pubblico.

## **2. Obiettivi strategici in materia di trasparenza posti dagli organi di vertice negli atti di indirizzo.**

Attraverso il presente programma e la sua concreta attuazione, l'Amministrazione intende realizzare i seguenti obiettivi:

1. la trasparenza quale accessibilità totale delle informazioni concernenti l'organizzazione e l'attività dell'Amministrazione, allo scopo di favorire forme diffuse di controllo sulle funzioni istituzionali e sull'utilizzo delle risorse;
2. la piena attuazione del diritto alla conoscibilità consistente nel diritto riconosciuto a chiunque di conoscere, fruire gratuitamente, utilizzare e riutilizzare documenti, informazioni e dati pubblicati obbligatoriamente;
3. il libero esercizio dell'accesso civico quale diritto riconosciuto a chiunque di richiedere documenti, informazioni e dati obbligatoriamente conoscibili qualora non siano stati pubblicati;
4. l'integrità, l'aggiornamento costante, la completezza, la tempestività, la semplicità di consultazione, la comprensibilità, l'omogeneità, la facile accessibilità, la conformità agli originali dei documenti, delle informazioni e dei dati pubblici relativi all'attività ed all'organizzazione amministrativa.

Gli obiettivi di cui sopra hanno la funzione principale di indirizzare l'azione amministrativa ed i comportamenti degli operatori verso:

a) elevati livelli di trasparenza dell'azione amministrativa e dei comportamenti di dipendenti e funzionari pubblici, anche onorari;

b) lo sviluppo della cultura della legalità e dell'integrità nella gestione del bene pubblico.

### 3. Specifici obiettivi in materia di trasparenza

Per il triennio di vigenza del presente PTPC, si dovrà prevedere l'inserimento dei seguenti obiettivi strategici assegnati ai funzionari di elevata qualificazione e RPCT, contenenti almeno le specifiche iniziative in materia di trasparenza e prevenzione corruzione:

#### Dettaglio degli obiettivi

<b>Obiettivo</b>	<b>Responsabile</b>	<b>Indicatore</b>	<b>Tempi</b>
Completezza delle pubblicazioni in Amministrazione Trasparente	Tutta la struttura	Percentuale di attestazione obblighi di pubblicazione NV/OIV annuale: > 66%	Entro 31/12 di ogni anno
Verifica formato pubblicazione dati	Tutta la struttura	Verifica attestazione obblighi di pubblicazione NV/OIV annuale: > 66%	Entro 31/12 di ogni anno
Esito pubblicazione XML dati l. 190/2012	Operatori accreditati servizi on line ANAC	Verifica XML Anac: positiva	Entro 31/1 dell'anno successivo fino a eliminazione dell'obbligo da parte di Anac

<p>Publicazione di contratti con bandi ed avvisi pubblicati prima o dopo il 1 luglio 2023 ed esecuzione conclusa entro il 31 dicembre 2023</p>	<p>Operatori accreditati servizi on line ANAC</p>	<p>Publicazione = 100% nella "Sezione Amministrazione trasparente" sottosezione "Bandi di gara e contratti", secondo le indicazioni ANAC di cui all'All. 9) al PNA 2022.</p>	<p>Immediata</p>
<p>Publicazione di contratti con bandi ed avvisi pubblicati prima o dopo il 1 luglio 2023 ed esecuzione non ancora conclusa al 31 dicembre 2023</p>	<p>Operatori accreditati servizi on line ANAC</p>	<p>Assolvimento degli obblighi di trasparenza secondo le indicazioni di cui al comunicato sull'avvio del processo di digitalizzazione che ANAC, d'intesa con il MIT, ha adottato con <u>Delibera n. 582 del 13 dicembre 2023</u>.</p>	<p>Immediata</p>
<p>Publicazione di contratti con bandi ed avvisi pubblicati prima o dopo il 1 luglio 2023 ed esecuzione dopo il 1° gennaio 2024</p>	<p>Operatori accreditati servizi on line ANAC</p>	<p>Publicazione mediante invio alla BDNCP e pubblicazione in AT secondo quanto previsto dalle disposizioni del nuovo Codice in materia di digitalizzazione del ciclo di vita dei contratti di cui agli artt. 19 e ssgg e dalle delibere ANAC nn. n. 261/2023 e n. 264/2023 (e relativo Allegato 1) e successivi aggiornamenti</p>	<p>Immediata</p>

Gli obiettivi del programma sono formulati in collegamento con la programmazione strategica e operativa definita negli strumenti di programmazione di medio periodo e operativa annuale.

Per quanto riguarda la programmazione di medio periodo, si cita:

- il Documento Unico di Programmazione (DUP) ed il correlato bilancio pluriennale, che consentono la programmazione a medio termine (tre anni);
- la preventiva programmazione triennale del fabbisogno di personale prevista dall'articolo 39 del Decreto Legislativo 27 dicembre 1997, n. 449 ed oggi assorbita all'interno della sezione 3 del PIAO;
- la programmazione triennale dei lavori pubblici ed il relativo elenco annuale.

Quanto alla programmazione operativa annuale, il riferimento è, segnatamente, al ciclo della performance che viene attivato dal PEG (Piano esecutivo di gestione) e dal PDO (Piano dettagliato degli obiettivi). Al riguardo si segnala che PEG, PDO e Piano della performance possono essere riuniti in un unico documento ai sensi dell'art. 169, comma 3-bis, TUEL D.Lgs. n. 267/2000.

Il presente Programma triennale e i relativi adempimenti divengono pertanto parte integrante e sostanziale del ciclo della performance nonché oggetto di rilevazione e misurazione nei modi e nelle forme previste dallo stesso e dalle altre attività di rilevazione di efficacia ed efficienza

dell'attività amministrativa.

#### **4.Processo di attuazione del programma.**

La TABELLA allegata al Decreto Legislativo 33/2013 disciplina la struttura delle informazioni da pubblicarsi sui siti istituzionali delle Pubbliche Amministrazioni.

#### **5.Funzionari (T.P.O/E.Q.) responsabili della trasmissione dei dati.**

I responsabili della trasmissione dei dati sono pertanto individuati nei Responsabili di Settore.

#### **6.Funzionari responsabili della pubblicazione e dell'aggiornamento di dati.**

Ai sensi dell'articolo 43, riportato nel precedente paragrafo, i responsabili della pubblicazione e dell'aggiornamento dei dati sono ugualmente individuati nei Responsabili di Settore.

#### **7.Misure organizzative volte ad assicurare la regolarità e la tempestività dei flussi informativi.**

Data la struttura organizzativa dell'Ente, non è possibile individuare un unico ufficio per la gestione di tutti i dati e le informazioni da registrare in "Amministrazione Trasparente".

Pertanto, ogni Responsabile di Settore individua un dipendente per ciascuno degli uffici/servizi depositari delle informazioni da pubblicare. Il personale così individuato gestisce le sotto-sezioni di primo e secondo livello del sito, riferibili all'ufficio/servizio di appartenenza, curando la pubblicazione tempestiva di dati, informazioni e documenti secondo la disciplina indicata nella colonna "Contenuti dell'obbligo". Nell'attività di pubblicazione, il personale incaricato è operativamente e tecnicamente supportato dal dipendente preposto al servizio informatico dell'Ente.

#### **8.Misure organizzative volte ad assicurare i tempi di pubblicazione e la tempestività dell'aggiornamento.**

I tempi di pubblicazione dei dati e dei documenti sono quelli indicati nel D.Lgs. n. 33/2013, con i relativi tempi di aggiornamento indicati nell'allegato 1 della deliberazione CIVIT n. 50/2013. L'aggiornamento dei dati, delle informazioni e dei documenti deve avvenire in modo "tempestivo" secondo il Decreto 33/2013.

Il legislatore non ha però specificato il concetto di tempestività, concetto la cui relatività può dar luogo a comportamenti difformi rispetto alle finalità dalla norma. Pertanto, al fine di "rendere oggettivo" il concetto di tempestività, tutelando operatori, cittadini utenti e Pubblica Amministrazione, si definisce quanto segue: è tempestiva la pubblicazione di dati, informazioni e documenti quando effettuata entro giorni quindici dalla disponibilità definitiva dei dati, informazioni e documenti stessi.

## **9. Misure di monitoraggio e di vigilanza sull'attuazione degli obblighi di trasparenza a supporto dell'attività di controllo dell'adempimento da parte del Responsabile della trasparenza.**

Il Responsabile della trasparenza svolge attività di controllo sull'adempimento degli obblighi di pubblicazione, assicurando la completezza, la chiarezza e l'aggiornamento delle informazioni pubblicate, nonché segnalando all'organo di indirizzo politico, all'Organismo indipendente di valutazione (OIV), od organo equivalente, all'Autorità nazionale anticorruzione e, nei casi più gravi, all'ufficio di disciplina i casi di mancato o ritardato adempimento degli obblighi di pubblicazione.

Nell'ambito del ciclo di gestione della performance sono definiti obiettivi, indicatori e puntuali criteri di monitoraggio e valutazione degli obblighi di pubblicazione e trasparenza.

L'adempimento degli obblighi di trasparenza e pubblicazione previsti dal Decreto Legislativo 33/2013 e dal presente programma, sono oggetto di controllo successivo di regolarità amministrativa come normato dall'articolo 147-bis, commi 2 e 3, del TUEL.

## **10. Strumenti e tecniche di rilevazione dell'effettivo utilizzo dei dati da parte degli utenti della sezione "Amministrazione Trasparente".**

Le limitate risorse dell'Ente non consentono l'attivazione di strumenti di rilevazione circa "l'effettivo utilizzo dei dati" pubblicati, rilevazione di dubbia utilità per l'Ente, tenuto in ogni caso a pubblicare i documenti previsti dalla Legge.

## **11. Misure per assicurare l'efficacia dell'istituto dell'accesso civico.**

Del diritto all'accesso civico è stata data ampia informazione sul sito dell'Ente. A norma del D.Lgs. 33/2013 in "amministrazione trasparente" sono pubblicati:

- i nominativi del responsabile della trasparenza al quale presentare la richiesta d'accesso civico e del titolare del potere sostitutivo, con l'indicazione dei relativi recapiti telefonici e delle caselle di posta elettronica istituzionale;
- le modalità per l'esercizio dell'accesso civico.

I dipendenti sono stati appositamente formati su contenuto e modalità d'esercizio dell'accesso civico, nonché sulle differenze rispetto al diritto d'accesso.

**ALLEGATO A**

**OGGETTO: DICHIARAZIONE AI SENSI DEGLI ARTT. 46 E 47 DEL D.P.R. 28/12/2000, N. 445.**

Il/La sottoscritto/a ..... nato/a a ..... il .../.../.....

**in qualità di titolare/legale rappresentante della ditta/società**

con sede in .....

alla via .....

codice fiscale ..... partita IVA .....

telefono ..... fax ..... e-mail .....

consapevole che, in caso di mendace dichiarazione, verranno applicate nei propri riguardi, ai sensi degli articoli 75 e 76 del D.P.R. 28/12/2000, n. 445, le sanzioni previste dal codice penale e dalle leggi speciali in materia di falsità negli atti, oltre alle conseguenze amministrative connesse alla procedura,

**DICHIARA**

- di accettare l'obbligo, per la società, e per suo tramite, i suoi dipendenti e/o collaboratori a qualsiasi titolo del rispetto degli obblighi di condotta, per quanto compatibili, previsti, ai sensi del combinato disposto dell'art. 2, c. 3, del D.P.R. n. 62/2013 "Regolamento recante codice di comportamento dei dipendenti pubblici, a norma dell'art. 54 del D.Lgs. 30 marzo 2001, n. 165" e del Codice di comportamento del Comune di Diano Marina, adottato con deliberazione di Giunta Comunale n. 191 del 30/12/2024, e di essere consapevole che la violazione degli obblighi di comportamento, in questione, comporterà la risoluzione del contratto relativo a .....
- di non aver conferito incarichi professionali né concluso alcun contratto/i di lavoro subordinato o autonomo con ex-dipendenti del Comune di Diano Marina che hanno cessato il rapporto di lavoro con tale Ente da meno di tre anni i quali, negli ultimi tre anni di servizio, hanno esercitato poteri autoritativi o negoziali per conto di quest'ultimo ai sensi dell'art dall'art 53, comma 16-ter, del D.Lgs. n. 165/2001 s.m.i.;
- di aver conferito incarichi professionali e concluso contratto/i di lavoro subordinato o autonomo con ex-dipendenti del Comune di Diano Marina che hanno cessato il rapporto di lavoro con tale Ente da meno di tre anni i quali, tuttavia negli ultimi tre anni di servizio, non hanno esercitato poteri autoritativi o negoziali per conto di quest'ultimo ai sensi dell'art dall'art 53, comma 16-ter, del D.Lgs. n. 165/2001 s.m.i.;
- di aver conferito incarichi professionali e concluso contratto/i di lavoro subordinato o autonomo con ex-dipendenti del Comune di Diano Marina, dopo tre anni da quando gli stessi hanno cessato il rapporto di lavoro con tale Ente e quindi nel rispetto di quanto previsto dall'art 53, comma 16-ter, del D.Lgs. 165/2001 s.m.i.;
- di prendere atto che nell'ipotesi in cui emergesse, per effetto dei controlli effettuati dallo stesso Comune, l'evidenza della conclusione dei rapporti di cui sopra, sarà disposta l'immediata esclusione dalla procedura per l'affidamento del lavoro in oggetto per cui la presente dichiarazione è stata resa per l'anno in corso.

L'Amministrazione informa, ai sensi del D.Lgs. n. 196 del 2003, che i dati conferiti con la presente dichiarazione sostitutiva saranno utilizzati in relazione allo sviluppo del procedimento amministrativo per cui essi sono specificati, nonché per gli adempimenti amministrativi ad essi conseguenti, ivi inclusa la pubblicazione dell'atto sul sito istituzionale dell'Istituto.

L'Amministrazione si riserva la facoltà di verificare la veridicità delle informazioni contenute nella presente dichiarazione.

Luogo e data.....

Firma e Timbro del dichiarante

.....

**Allegato:**

- copia del documento di riconoscimento in corso di validità.

**OGGETTO: COMUNICAZIONE DEGLI INTERESSI FINANZIARI E DEI CONFLITTI DI INTERESSE DA PARTE DEL DIPENDENTE PUBBLICO AI SENSI DELL'ART. 6, COMMA 1, DEL D.P.R. 16/4/2013, N. 62.**

**Dichiarazione sostitutiva di certificazione**

(D.P.R. 28/12/2000, n. 445)

... sottoscritt... ..  
nat... a ..... prov. .... il .../.../.....  
residente a .....  
indirizzo ..... n. ....  
in qualità di .....

**consapevole delle sanzioni penali in caso di dichiarazioni false e della conseguente decadenza dai benefici eventualmente conseguiti (ai sensi degli artt. 75 e 76 D.P.R. 445/2000) sotto la propria responsabilità**

**COMUNICA E DICHIARA**  
(Art. 47, D.P.R. 28/12/2000, n. 445)

ai sensi dell'art. 6, comma 1, del D.P.R. 16/04/2013, n. 62:

<b>RAPPORTI DI COLLABORAZIONE IN CORSO CON SOGGETTI PRIVATI</b>
<input type="checkbox"/> che il sottoscritto .....
<input type="checkbox"/> che il coniuge o il convivente ..... Collabora/collaborano attualmente con i seguenti soggetti privati: .....
<input type="checkbox"/> Che tali soggetti non hanno interessi in attività o decisioni inerenti all'ufficio.
<input type="checkbox"/> che si impegna a comunicare al Responsabile della prevenzione e corruzione se tali soggetti abbiano interessi in attività o decisioni inerenti l'ufficio limitatamente alle attività che saranno a lui affidate.

<b>RAPPORTI DI COLLABORAZIONE NEGLI ULTIMI 3 ANNI CON SOGGETTI PRIVATI</b>
<input type="checkbox"/> che il sottoscritto .....
<input type="checkbox"/> che il coniuge o il convivente ..... Collabora/collaborano attualmente con i seguenti soggetti privati: .....
<input type="checkbox"/> Che tali soggetti non hanno interessi in attività o decisioni inerenti all'ufficio.
<input type="checkbox"/> che si impegna a comunicare al Responsabile della prevenzione e corruzione se tali soggetti abbiano interessi in attività o decisioni inerenti l'ufficio limitatamente alle attività che saranno a lui affidate.

<b>Ai sensi dell'art. 13, comma 3, del D.P.R. 16/4/2013, n. 62:</b>
<input type="checkbox"/> di non avere partecipazioni azionarie e interessi finanziari che possono porlo in conflitto di interesse con la funzione pubblica svolta.
<input type="checkbox"/> di avere le seguenti partecipazioni azionarie e interessi finanziari ..... che possono porlo in conflitto di interesse con la funzione pubblica svolta.
<input type="checkbox"/> di non avere parenti e affini entro il secondo grado, coniuge o convivente che esercitano attività politiche, professionali o economiche che li pongono in contatti frequenti con l'ufficio che dirigerà o che siano coinvolti nelle decisioni o nelle attività inerenti all'ufficio.
<input type="checkbox"/> che i seguenti parenti e affini entro il secondo grado, coniuge o convivente esercitano attività politiche,

professionali o economiche che li pongono in contatti frequenti con l'ufficio che dovrà dirigere o sono coinvolti nelle decisioni o nelle attività inerenti all'ufficio, e precisamente: .....

di comunicare tempestivamente al Responsabile della prevenzione e corruzione l'eventuale successivo instaurarsi di suddette condizioni.

FIRMA

.....

### **Trattamento dei dati personali**

*I dati personali saranno protetti ai sensi del D.Lgs. 30/6/2003, n. 196 e s.m.i.*

*I dati personali e quelli relativi al rapporto di lavoro e alla sua gestione sono trattati con procedure informatiche gestite da ....., a cui è affidata la gestione dei sistemi informativi del comune; gli stessi dati sono disponibili presso il servizio personale e organizzazione che ne assicura la riservatezza. Per il "diritto di accesso ai dati personali e altri diritti" si fa riferimento a quanto previsto all'art. 7 del D.Lgs. citato.*

*Con la sottoscrizione della presente comunicazione/dichiarazione il dipendente autorizza espressamente il comune e la società..... al trattamento dei propri dati personali per lo svolgimento delle funzioni istituzionali e per la gestione del rapporto di lavoro.*

FIRMA

.....

### **Allegato:**

- fotocopia carta d'identità.

### **Note**

*Art. 6, comma 1, del D.P.R. 16/4/2013, n. 62 - Comunicazione degli interessi finanziari e conflitti di interesse*

*1. Fermi restando gli obblighi di trasparenza previsti da leggi e regolamenti, il dipendente, all'atto dell'assegnazione all'ufficio, informa per iscritto il dirigente dell'ufficio di tutti i rapporti, diretti e indiretti, di collaborazione con soggetti privati in qualunque modo retribuiti che lo stesso abbia o abbia avuto negli ultimi tre anni, precisando:*

*a) se in prima persona, o suoi parenti o affini entro il secondo grado, il coniuge o il convivente abbiano ancora rapporti finanziari con il soggetto con cui ha avuto i predetti rapporti di collaborazione;*

*b) se tali rapporti siano intercorsi o intercorrano con soggetti che abbiano interessi in attività o decisioni inerenti all'ufficio, limitatamente alle pratiche a lui affidate.*

*Art. 13, comma 3, del D.P.R. 16/4/2013, n. 62 - Comunicazione particolari per i dirigenti*

*3. Il dirigente, prima di assumere le sue funzioni, comunica all'amministrazione le partecipazioni azionarie e gli altri interessi finanziari che possano porlo in conflitto di interessi con la funzione pubblica che svolge e dichiara se ha parenti e affini entro il secondo grado, coniuge o convivente che esercitano attività politiche, professionali o economiche che li pongano in contatti frequenti con l'ufficio che dovrà dirigere o che siano coinvolti nelle decisioni o nelle attività inerenti all'ufficio. Il dirigente fornisce le informazioni sulla propria situazione patrimoniale e le dichiarazioni annuali dei redditi soggetti all'imposta sui redditi delle persone fisiche previste della legge.*

**ALLEGATO C**

Al Responsabile della prevenzione della corruzione

E p.c. All'Ufficio Personale

**OGGETTO: DICHIARAZIONE DI INCOMPATIBILITÀ PER I DIRIGENTI PUBBLICI/RESPONSABILI APICALI**

**Dichiarazione sostitutiva di certificazione**  
(D. P. R. 28/12/2000, n. 445)

... sottoscritt... ..  
nat... a ..... prov. .... il .../.../.....  
residente a .....  
indirizzo ..... n. ....  
in qualità di .....

**consapevole delle sanzioni penali in caso di dichiarazioni false e della conseguente decadenza dai benefici eventualmente conseguiti (ai sensi degli artt. 75 e 76 D.P.R. 445/2000) sotto la propria responsabilità**

**DICHIARA**

*ai sensi e per gli effetti del D.Lgs. 8/4/2013, n. 39 recante "Disposizioni in materia di inconfiribilità e incompatibilità di incarichi presso le amministrazioni pubbliche e presso gli enti privati in controllo pubblico, a norma dell'articolo 1, commi 49 e 50, della L. 6 novembre 2012, n. 190" l'insussistenza nei propri confronti di cause di inconfiribilità e incompatibilità.*

Dichiara, pertanto, di non essere stato condannato, anche con sentenza non passata in giudicato, per uno dei reati previsti dal capo I del titolo II del libro secondo del codice penale, né di trovarsi in una delle cause di incompatibilità derivanti dallo svolgimento di attività professionali, ovvero, dall'assunzione della carica di componente di organi di indirizzo politico.

L'insussistenza delle incompatibilità di cui all'art. 53, comma 1 e 1-bis, del D.Lgs. n. 165 del 30 marzo 2001 e s.m.i.

**Ai sensi dell'art. 13, comma 3, del D.P.R. 16/4/2013, n. 62:**

- di non possedere:
  - partecipazioni azionarie e altri interessi finanziari che possano porre in conflitto di interessi con la funzione pubblica svolta;
  - parenti e affini entro il secondo grado, coniuge o convivente che esercitino attività politiche, professionali o economiche che li pongano in contatti frequenti con il settore o servizio che il sottoscritto dovrà redigere o che siano coinvolti nelle decisioni e nelle attività inerenti all'ufficio;
- di possedere:
  - partecipazioni azionarie e altri interessi finanziari che possano porre in conflitto di interessi con la funzione pubblica svolta .....
  - parenti e affini entro il secondo grado, coniuge o convivente che esercitino attività politiche, professionali o economiche che li pongano in contatti frequenti con il settore o servizio che il sottoscritto dovrà dirigere o che siano coinvolti nelle decisioni e nelle attività inerenti all'ufficio .....

....., li .../.../.....

**IN FEDE**

.....

**Allegato:**

- fotocopia carta d'identità.

**Note:**

- 1) PER "INCONFERIBILITÁ", la preclusione, permanente o temporanea, a conferire gli incarichi previsti dal presente decreto a coloro che abbiano riportato condanne penali per i reati previsti dal capo I del titolo II del libro secondo del codice penale, a coloro che abbiano svolto incarichi o ricoperto cariche in enti di diritto privato regolati o finanziati da pubbliche amministrazioni o svolto attività professionali a favore di questi ultimi, a coloro che siano stati componenti di organi di indirizzo politico.
- 2) PER "INCOMPATIBILITÁ", l'obbligo per il soggetto cui viene conferito l'incarico di scegliere, a pena di decadenza, entro il termine perentorio di quindici giorni, tra la permanenza nell'incarico e l'assunzione e lo svolgimento di incarichi e cariche in enti di diritto privato regolati o finanziati dalla pubblica amministrazione che conferisce l'incarico, lo svolgimento di attività professionali ovvero l'assunzione della carica di componente di organi di indirizzo politico.
- 3) Ai fini del D.Lgs. 8/4/2013, n. 39 al conferimento negli enti locali di incarichi dirigenziali è assimilato quello di funzioni dirigenziali a personale non dirigenziale, nonché di tali incarichi a soggetti con contratto a tempo determinato, ai sensi dell'articolo 110, comma 2, del testo delle leggi sull'ordinamento degli enti locali, di cui al D.Lgs. 18 agosto 2000, n. 267.
- 4) Art. 53 del D.Lgs. n. 165/2001. Incompatibilità, cumulo di impieghi e incarichi  
1. Resta ferma per tutti i dipendenti pubblici la disciplina delle incompatibilità dettata dagli articoli 60 e seguenti del Testo Unico approvato con D.P.R. 10 gennaio 1957, n. 3, salva la deroga prevista dall'articolo 23-bis del presente decreto, nonché, per i rapporti di lavoro a tempo parziale, dall'articolo 6, comma 2, del D.P.C.M. 17 marzo 1989, n. 117 e dagli articoli 57 e seguenti della L. 23 dicembre 1996, n. 662. Restano ferme altresì le disposizioni di cui agli articoli 267, comma 1, 273, 274, 508 nonché 676 del D.Lgs. 16 aprile 1994, n. 297, all'articolo 9, commi 1 e 2, della L. 23 dicembre 1992, n. 498, all'articolo 4, comma 7, della L. 30 dicembre 1991, n. 412, ed ogni altra successiva modificazione ed integrazione della relativa disciplina. *(comma così modificato dall'art. 3, comma 8, lettera b), L. n. 145 del 2002)*  
1-bis. Non possono essere conferiti incarichi di direzione di strutture deputate alla gestione del personale a soggetti che rivestano o abbiano rivestito negli ultimi due anni cariche in partiti politici o in organizzazioni sindacali o che abbiano avuto negli ultimi due anni rapporti continuativi di collaborazione o di consulenza con le predette organizzazioni. *(Comma introdotto dall'art. 52 del D.Lgs. n. 150 del 2009)*

## ALLEGATO D

**OGGETTO: Direttiva ai fini dell'applicazione dell'art. 53, comma 16-ter, del D.Lgs. 165/2001.**

In coerenza con la normativa indicata in oggetto<sup>2</sup> ed in ossequio alle indicazioni contenute nel Piano Nazionale Anticorruzione (punto 3.1.9), approvato con deliberazione della ex CIVIT (ora A.N.A.C.) n. 72 in data 11 settembre 2013, con la presente direttiva ed in attuazione di quanto disposto al punto 5.5 del Piano Triennale di Prevenzione della Corruzione (P.T.P.C.) 2022-2024 e dalle linee guida ANAC n. 172024 adottate dall'Autorità con delibera n. 493/2024) si impartiscono le seguenti disposizioni, da adottarsi senza ritardo:

- 1) a cura del Responsabile del Settore 1° Affari Generali, nei contratti di assunzione del personale deve essere inserita la clausola che prevede il divieto di prestare attività lavorativa (a titolo di lavoro subordinato o di lavoro autonomo) per i tre anni successivi alla cessazione del rapporto di pubblico impiego nei confronti dei destinatari di provvedimenti adottati o di contratti conclusi con l'apporto decisionale del dipendente;
- 2) a cura dei Responsabili dei Settori e di procedimento, nei bandi di gara o negli atti prodromici agli affidamenti, anche mediante procedura negoziata, deve essere inserita la condizione soggettiva di non aver concluso contratti di lavoro subordinato o autonomo e comunque di non aver attribuito incarichi ad ex dipendenti, che hanno esercitato poteri autoritativi o negoziali per conto delle pubbliche amministrazioni nei loro confronti per il triennio successivo alla cessazione del rapporto;
- 3) i Responsabili dei Settori, i Responsabili di procedimento ed i componenti delle commissioni di gara, per quanto di rispettiva competenza, devono disporre l'esclusione dalle procedure di affidamento nei confronti dei soggetti per i quali sia emersa la situazione di cui al punto precedente;
- 4) i Responsabili dei Settori competenti devono proporre alla Giunta la costituzione in giudizio per ottenere il risarcimento del danno nei confronti degli ex dipendenti per i quali sia emersa la violazione dei divieti contenuti nell'art. 53, comma 16-ter, del D.Lgs. n. 165 del 2001.

L'Ufficio Contratti è incaricato di controllare che nelle bozze di contratto di appalto, da rogare in forma pubblico-amministrativa, sia inserita la clausola di cui al punto 2. della presente direttiva, con il seguente testo:

*“Ai sensi dell'art. 53, comma 16-ter, del Decreto Legislativo n. 165/2001, la Ditta aggiudicataria, sottoscrivendo il presente contratto, attesta di non aver concluso contratti di lavoro subordinato o autonomo e comunque di non aver conferito incarichi ad ex dipendenti, che hanno esercitato poteri autoritativi o negoziali per conto delle pubbliche amministrazioni nei loro confronti per il triennio successivo alla cessazione del rapporto”.*

La ratio della norma è volta al tentativo di ridurre il rischio di situazioni di corruzione connesse all'impiego del dipendente successivo alla cessazione del rapporto di lavoro. Si intende evitare che durante il periodo di servizio il dipendente possa precostituirsi delle situazioni lavorative vantaggiose sfruttando la sua posizione e il suo potere all'interno dell'amministrazione per ottenere un lavoro con l'impresa o il soggetto privato con cui entra in contatto.

Si evidenzia infine che i **contratti conclusi e gli incarichi conferiti in violazione di quanto previsto dal comma citato in oggetto sono nulli ed è fatto divieto ai soggetti privati che li hanno conclusi o conferiti di contrattare con le pubbliche amministrazioni per i successivi tre anni con obbligo di restituzione dei compensi eventualmente percepiti e accertati ad essi riferiti.**

I Responsabili dei Settori 1° - Ufficio Personale - e Settore 8° - Ufficio Contratti, per quanto di competenza, sono incaricati di curare e verificare l'esatto adempimento della presente e di riferire tempestivamente al sottoscritto ogni eventuale problematica o disapplicazione.

Si dispone che la presente direttiva, ai sensi dell'art. 12, comma 1, del D.Lgs. n. 33/2013, venga pubblicata sul sito web istituzionale dell'Ente a cura del RPC.

**Il Responsabile della prevenzione della corruzione .....**

<sup>2</sup> Art. 53, comma 16-ter, D.Lgs. n. 165/2001: *“I dipendenti che, negli ultimi tre anni di servizio, hanno esercitato poteri autoritativi o negoziali per conto delle pubbliche amministrazioni di cui all'articolo 1, comma 2, non possono svolgere, nei tre anni successivi alla cessazione del rapporto di pubblico impiego, attività lavorativa o professionale presso i soggetti privati destinatari dell'attività della pubblica amministrazione svolta attraverso i medesimi poteri. I contratti conclusi e gli incarichi conferiti in violazione di quanto previsto dal presente comma sono nulli ed è fatto divieto ai soggetti privati che li hanno conclusi o conferiti di contrattare con le pubbliche amministrazioni per i successivi tre anni con obbligo di restituzione dei compensi eventualmente percepiti e accertati ad essi riferiti”.*

**OGGETTO: Dichiarazione di insussistenza di cause di inconferibilità a membro di commissione per l'accesso o la selezione ai pubblici impieghi, ad assegnatario ad uffici preposti alla gestione delle risorse finanziarie, all'acquisizione di beni, servizi e forniture, nonché alla concessione o all'erogazione di sovvenzioni, contributi, sussidi, ausili finanziari o attribuzioni di vantaggi economici a soggetti pubblici e privati e a membro di commissioni per la scelta del contraente per l'affidamento di lavori, forniture e servizi, per la concessione o l'erogazione di sovvenzioni, contributi, sussidi, ausili finanziari, nonché per l'attribuzione di vantaggi economici di qualunque genere.**

**DICHIARAZIONE SOSTITUTIVA DELL'ATTO DI NOTORIETÀ**

(Art. 47, D.P.R. 28/12/2000, n. 445)

Il/La sottoscritto/a ..... nato/a a ..... il  
.../.../..... residente a ..... via  
piazza ..... n. ....  
tel. .... cell. .... e-mail .....

consapevole delle sanzioni penali, nel caso di dichiarazioni non veritiere, di formazione o uso di atti falsi, richiamate dall'art. 76, D.P.R. 445/2000, sotto la sua personale responsabilità

**DICHIARA**

**di non essere stato condannato, anche con sentenza non passata in giudicato, per i reati previsti nel capo I del titolo II del libro II del codice penale ai sensi dell'art. 35-bis del D.Lgs. 165/2001**

*Art. 35-bis, D.Lgs. 165/2001*

*Coloro che sono stati condannati, anche con sentenza non passata in giudicato, per i reati previsti nel capo I del titolo II del libro secondo del codice penale:*

- a) non possono fare parte, anche con compiti di segreteria, di commissioni per l'accesso o la selezione a pubblici impieghi;*
- b) non possono essere assegnati, anche con funzioni direttive, agli uffici preposti alla gestione delle risorse finanziarie, all'acquisizione di beni, servizi e forniture, nonché alla concessione o all'erogazione di sovvenzioni, contributi, sussidi, ausili finanziari o attribuzioni di vantaggi economici a soggetti pubblici e privati;*
- c) non possono fare parte delle commissioni per la scelta del contraente per l'affidamento di lavori, forniture e servizi, per la concessione o l'erogazione di sovvenzioni, contributi, sussidi, ausili finanziari, nonché per l'attribuzione di vantaggi economici di qualunque genere.*

*2. La disposizione prevista al comma 1 integra le leggi e regolamenti che disciplinano la formazione di commissioni e la nomina dei relativi segretari.*

**E DICHIARA, ALTRESÌ,**

ai sensi degli artt. 46 e 47 del D.P.R. 445/2000:

- l'insussistenza di situazioni, anche potenziali, di conflitto di interesse, ai sensi della normativa vigente;
- di non presentare altre cause di incompatibilità a svolgere prestazioni di membro di commissione nell'interesse dell'Ente;

- di aver preso piena cognizione del D.P.R. 16 aprile 2013, n. 62 (regolamento recante codice di comportamento dei dipendenti pubblici) e del Codice di Comportamento del Comune di Diano Marina e delle norme negli stessi contenute.

Il/la sottoscritto/a, preso atto che, ai sensi dell'art. 46 e 47 del D.P.R. 445/2000, le dichiarazioni mendaci, la falsità negli atti e l'uso di atti falsi nei casi previsti dalla predetta legge sono puniti ai sensi del codice penale e delle leggi speciali in materia, sotto la propria responsabilità, dichiara che le informazioni sopra riportate sono complete, esaustive e corrispondenti al vero.

Ai sensi dell'art. 38, comma 3, del D.P.R. 445/2000, si allega alla presente dichiarazione, copia fotostatica di un proprio documento di identità in corso di validità.

### **Trattamento dati personali**

*Il/La sottoscritto/a dichiara di essere stato/a informato/a, ai sensi dell'art.13 del D.Lgs. 30 giugno 2003, n. 196 circa il trattamento dei dati personali raccolti, ed in particolare, che tali dati saranno trattati, anche con strumenti informatici, esclusivamente per le finalità per le quali la presente dichiarazione viene resa.*

Luogo e data .....

**Il Dichiarante**

.....

## ALLEGATO F

### FORMULE DA UTILIZZARE NEGLI ATTI AMMINISTRATIVI IN MATERIA DI ANTICORRUZIONE (DETERMINA DI AFFIDAMENTO E CONTRATTO DI AFFIDAMENTO)

#### A) NELLA DETERMINA DI AFFIDAMENTO DI UN SERVIZIO E DI AGGIUDICAZIONE DI UNA FORNITURA:

.....

**Dato atto** che nel contratto sarà inserita la clausola:

1) di risoluzione per la violazione da parte dell'appaltatore e, per suo tramite, dei suoi dipendenti e/o collaboratori a qualsiasi titolo, degli obblighi di comportamento di cui al combinato disposto dell'art. 2, comma 3, del D.P.R. n. 62/2013 *Regolamento recante codice di comportamento dei dipendenti pubblici, a norma dell'art. 54 del D. Lgs. 30 marzo 2001, n. 165* e del Codice di comportamento del Comune di Diano Marina adottato con deliberazione di Giunta Comunale n. 191 del 30/12/2024;

**Tenuto presente** che il Sig. .... titolare della ditta ..... ha dichiarato, ai sensi dell'art. 53, co. 16ter, del D.Lgs. n. 165/2001, di non aver concluso contratti di lavoro subordinato o autonomo e comunque di non aver attribuito incarichi ad ex dipendenti che hanno esercitato poteri autoritativi o negoziali per conto del Comune di Diano Marina per il triennio successivo alla conclusione del rapporto di lavoro;

**Atteso** il responsabile del procedimento amministrativo è individuabile in .....

### DETERMINA

- di prendere atto di tutto quanto espresso in premessa, richiamandolo con valore integrante e sostanziale;
- di aggiudicare ed affidare il servizio di ..... alla ditta ..... con sede in ..... C.F. .... - P.I.V.A. ....;
- di dare atto che la fornitura è affidata ai sensi dell'art. 8, comma 2, del vigente *Regolamento per l'affidamento di lavori, servizi e forniture in economia*;
- di dare atto che per la procedura in oggetto si è dato corso alla richiesta del CIG sul sito telematico dell'A.N.A.C. (ex AVCP) che risulta essere il seguente .....
- di procedere nelle more dell'approvazione dei documenti finanziari dell'Ente ad impegnare le somme relative al costo del servizio di cui sopra per .....
- di impegnare, pertanto, la somma di € ..... = all'intervento n. .... del Bilancio Pluriennale \_\_\_\_\_ - esercizio \_\_\_\_\_, al capitolo che nel P.E.G. \_\_\_\_\_ - esercizio \_\_\_\_\_ - verrà iscritto in sede corrispondente al capitolo n. .... ad oggetto "\_\_\_\_\_";
- di richiedere l'assunzione della suddetta spesa, pur nelle more di approvazione del Bilancio per l'esercizio \_\_\_\_\_ nel rispetto della gestione in dodicesimi come disciplinata dall'art. 163, co.5, del D.Lgs. n. 267/2000;
- di comunicare alla ditta affidataria l'adozione del presente provvedimento, ai sensi dell'art. 191 del D.Lgs. n. 267/2000;
- di dare atto:
- che l'obbligazione nei confronti della ditta ..... avrà scadenza e diverrà esigibile nell'esercizio dell'anno in corso;
- che la liquidazione avverrà a seguito di regolare fattura da parte dell'affidatario del servizio debitamente controllata in ordine alla regolarità delle prestazioni eseguite e rispondenza fiscale;
- che il servizio oggetto della presente negoziazione non è reperibile né comparabile in convenzioni CONSIP o INTERCENTER, né sussiste comparabilità con alcun servizio presente in MePA, tenuto conto della specificità di quanto richiesto;
- che il contratto sarà perfezionato mediante scambio di corrispondenza, secondo gli usi del commercio, ai sensi e per gli effetti dell'articolo 1326 del codice civile ed articolo 17 del R.D. n. 2440/1923, secondo quanto disposto dal vigente *Regolamento per la disciplina dei contratti*;
- che nel contratto sarà inserita la clausola di risoluzione per la violazione da parte dell'appaltatore e, per suo tramite, dei suoi dipendenti e/o collaboratori a qualsiasi titolo, degli obblighi di comportamento di cui al combinato disposto dell'art. 2, comma 3, del D.P.R. n. 62/2013 *Regolamento recante codice di comportamento dei dipendenti pubblici, a norma dell'art. 54 del D.Lgs. 30 marzo 2001, n. 165* e del Codice di comportamento del Comune di Diano Marina adottato con deliberazione di Giunta Comunale n. 191 del 30/12/2024;
- che nel contratto sarà inserita la clausola che, causa la proroga del termine di approvazione del Bilancio comunale di previsione, l'importo di aggiudicazione del contratto sarà impegnato mensilmente fino ad approvazione del citato documento finanziario per l'anno \_\_\_\_\_ e che, nel caso, in esso non fossero disponibili le necessarie risorse economiche a copertura dell'intero ammontare del costo del servizio, il contratto sarà da considerarsi risolto, senza che l'affidatario abbia alcunché da pretendere, fatto salvo quanto sino a quel momento espletato dalla società a seguito delle comunicazioni degli impegni assunti a suo favore, previo accertamento da parte dell'ufficio competente della regolarità della prestazione svolta;

- che per le modalità di svolgimento del servizio non è necessario redigere il DUVRI, in quanto non si rileva l'esistenza di rischi d'interferenza e non sussistono conseguentemente oneri per la sicurezza;
- che il Sig. .... titolare della ditta..... ha dichiarato, ai sensi dell'art. 53, comma 16-ter, del D.Lgs. n. 165/2001, di non aver concluso contratti di lavoro subordinato o autonomo e comunque di non aver attribuito incarichi ad ex dipendenti che hanno esercitato poteri autoritativi o negoziali per conto del Comune di Diano Marina per il triennio successivo alla conclusione del rapporto di lavoro;
- di dare atto che ai sensi della L. 13 agosto 2010, n. 136 e s.m.i. è stato richiesto al fornitore il rilascio della dichiarazione di conto corrente dedicato, le generalità ed il codice fiscale del soggetto abilitato ad operarvi;
- che, ai sensi dell'art. 75 del D.P.R. n. 445/2000, qualora in seguito ai controlli effettuati d'ufficio dall'Amministrazione emergesse la non veridicità del contenuto della dichiarazione sostitutiva presentata in sede di offerta dalla ditta aggiudicataria, questa decadrà da ogni beneficio conseguente l'adozione del presente provvedimento;
- che si provvederà, per quanto di competenza, agli obblighi sanciti dal decreto legislativo 14 marzo 2013, n. 33 *Riordino della disciplina riguardante gli obblighi di pubblicità, trasparenza e diffusione di informazioni da parte delle pubbliche amministrazioni* ed alla pubblicazione di cui all'art. 1, comma 32 della L. n. 192/2012;
- che il responsabile del procedimento, è individuabile in.....;
- che la produzione degli effetti giuridici del presente provvedimento è subordinata al verificarsi dell'apposizione del visto di regolarità contabile e dell'assolvimento delle forme contrattuali prescritte dal vigente *Regolamento per la disciplina dei contratti*.

## **B) NEL CONTRATTO DI AFFIDAMENTO**

..... omissis

### **Articolo ...**

#### **(Condizioni di osservanza dei codici di comportamento)**

1. Ai sensi del combinato disposto dell'articolo 2, comma 3 del D.P.R. n. 62/2013 *Regolamento recante codice di comportamento dei dipendenti pubblici, a norma dell'articolo 54 del D.Lgs. 30 marzo 2001, n. 165* e del Codice di Comportamento del Comune di Diano Marina, adottato con deliberazione di Giunta Comunale n. 191 del 30/12/2024, l'affidatario e, per suo tramite, i suoi dipendenti e collaboratori a qualsiasi titolo, si impegnano, pena la risoluzione del contratto, al rispetto degli obblighi di condotta previsti dai sopracitati codici per quanto compatibili.

### **Articolo ...**

#### **(Norma Anticorruzione)**

1. Il sig. ...., titolare della ditta ....., ha dichiarato, ai sensi dell'art. 53, comma 16-ter, D.Lgs. n. 165/2001, di non aver concluso contratti di lavoro subordinato o autonomo e comunque di non aver attribuito incarichi ad ex dipendenti che hanno esercitato poteri autoritativi o negoziali per conto del Comune di Diano Marina per il triennio successivo alla conclusione del rapporto.

..... omissis

**ALLEGATO G**

**OGGETTO: Modello per la segnalazione di condotte illecite (c.d. whistleblower).**

<b>MODELLO PER LA SEGNALAZIONE DI CONDOTTE ILLECITE (c.d. whistleblower)</b>	
<p>I dipendenti e i collaboratori che intendono segnalare situazioni di illecito (fatti di corruzione ed altri reati contro la pubblica amministrazione, fatti di supposto danno erariale o altri illeciti amministrativi) di cui sono venuti a conoscenza nell'amministrazione debbono utilizzare questo modello.</p> <p>Si rammenta che l'ordinamento tutela i dipendenti che effettuano la segnalazione di illecito. In particolare, la legge e il Piano Nazionale Anticorruzione (P.N.A.) prevedono che:</p> <ul style="list-style-type: none"> <li>• l'amministrazione ha l'obbligo di predisporre dei sistemi di tutela della riservatezza circa l'identità del segnalante;</li> <li>• l'identità del segnalante deve essere protetta in ogni contesto successivo alla segnalazione. Nel procedimento disciplinare, l'identità del segnalante non può essere rivelata senza il suo consenso, a meno che la sua conoscenza non sia assolutamente indispensabile per la difesa dell'incolpato;</li> <li>• la denuncia è sottratta all'accesso previsto dagli artt. 22 e ss. della L. 7 agosto 1990, n. 241;</li> <li>• il denunciante che ritiene di essere stato discriminato nel lavoro a causa della denuncia, può segnalare (anche attraverso il sindacato) all'Ispettorato della funzione pubblica i fatti di discriminazione.</li> </ul> <p>Per ulteriori approfondimenti, è possibile consultare il P.N.A. ed il Piano Triennale di Prevenzione della Corruzione 2022/2024 del Comune di Diano Marina – punto 5.7</p>	
NOME e COGNOME del SEGNALANTE	
QUALIFICA O POSIZIONE PROFESSIONALE <sup>1</sup>	
SEDE DI SERVIZIO	
TEL/CELL	
E-MAIL	
DATA/PERIODO IN CUI SI È VERIFICATO IL FATTO:	gg/mm/aaaa
LUOGO FISICO IN CUI SI È VERIFICATO IL FATTO:	UFFICIO (indicare denominazione e indirizzo della struttura) ALL'ESTERNO DELL'UFFICIO (indicare luogo ed indirizzo)
RITENGO CHE LE AZIONI OD OMISSIONI COMMESSE O TENTATE SIANO <sup>2</sup> :	penalmente rilevanti; poste in essere in violazione dei Codici di comportamento o di altre disposizioni sanzionabili in via disciplinare;

<sup>1</sup> Qualora il segnalante rivesta la qualifica di pubblico ufficiale, l'invio della presente segnalazione non lo esonera dall'obbligo di denunciare alla competente Autorità giudiziaria i fatti penalmente rilevanti e le ipotesi di danno erariale.

<sup>2</sup> La segnalazione non riguarda rimostranze di carattere personale del segnalante o richieste che attengono alla disciplina del rapporto di lavoro o ai rapporti col superiore gerarchico o colleghi, per le quali occorre fare riferimento al servizio competente per il personale

	<p>suscettibili di arrecare un pregiudizio patrimoniale al Comune di Diano Marina o ad altro ente pubblico;</p> <p>suscettibili di arrecare un pregiudizio all'immagine del Comune di Diano Marina o ad altro ente pubblico;</p> <p>altro (specificare)</p>
DESCRIZIONE DEL FATTO (CONDOTTA ED EVENTO)	
AUTORE/I DEL FATTO <sup>3</sup>	<p>1. ....</p> <p>2. ....</p> <p>3. ....</p>
ALTRI EVENTUALI SOGGETTI A CONOSCENZA DEL FATTO E/O IN GRADO DI RIFERIRE SUL MEDESIMO <sup>3</sup>	<p>1. ....</p> <p>2. ....</p> <p>3. ....</p>
EVENTUALI ALLEGATI A SOSTEGNO DELLA SEGNALAZIONE	<p>1. ....</p> <p>2. ....</p> <p>3. ....</p>

LUOGO, DATA E FIRMA .....

La segnalazione può essere presentata:

- a) mediante invio all'indirizzo di posta elettronica del Segretario Generale o del proprio Responsabile di Settore;
- b) verbalmente, mediante dichiarazione rilasciata ad uno dei predetti soggetti legittimati alla ricezione.

<sup>3</sup> Indicare i dati anagrafici se conosciuti e, in caso contrario, ogni altro elemento idoneo all'identificazione.

**ALLEGATO 1**

**MAPPATURA PROCEDIMENTI / PROCESSI**

**SETTORE 1°  
AFFARI GENERALI  
UFFICIO PERSONALE**

<b>PROCEDIMENTO AMMINISTRATIVO</b>	<b>RESPONSABILE PROCEDIMENTO E SOSTITUTO</b>	<b>PROCEDIMENTO VINCOLATO Si/No/P</b>	<b>COMPLESSO Si/No</b>	<b>RISCHIO Alto = A Medio=M Basso = B</b>	<b>TERMINE DI CONCLUSIONE</b>	<b>INIZIATIVA</b>
Accesso ai documenti amministrativi	Responsabile di Settore o dipendente nominato	P	Si/No	A/M	15 giorni	Su istanza di parte
Acquisizione dati dai vari Settori su incarichi esterni conferiti ed inserimento dati sul sito PERLA PA – ANAGRAFE DELLE PRESTAZIONI	Responsabile di Settore o dipendente nominato	Si	No	B	180 giorni	D'ufficio
Acquisizione dati e raggruppamento dati forniti dai vari Settori e compilazione on line tramite il sito SICO, della Relazione al Conto annuale	Responsabile di Settore o dipendente nominato	Si	Si	B	45 giorni	D'ufficio
Adempimenti obbligatori ANAC	Responsabile di Settore o dipendente nominato	Si	No	B	/	D'ufficio
Attività di supporto al Responsabile della Salute e Sicurezza sui luoghi di lavoro per l'organizzazione delle visite mediche periodiche del personale e aggiornamento scadenziario	Responsabile di Settore o dipendente nominato	Si	No	B	/	D'ufficio
Attività di supporto all'Ufficio Elettorale in occasione delle consultazioni elettorali (impegno di spesa, conteggi, liquidazioni, rendiconti)	Responsabile di Settore o dipendente nominato	Si	No	B	/	D'ufficio
Attività di supporto all'Ufficio Procedimenti Disciplinari	Responsabile di Settore o dipendente nominato	Si	No	B	/	D'ufficio
Avvio pratica telematica per la concessione dei piccoli prestiti o prestiti pluriennali INPS EX GESTIONE INDPDAP e compilazione della parte relativa ai dati di competenza dell'Ente	Responsabile di Settore o dipendente nominato	Si	No	B	30 giorni	Su istanza di parte

Compensazioni IVA tramite modello F24 on line	Responsabile di Settore o dipendente nominato	Si	No	B	15 giorni	D'ufficio
Compilazione on line e relativo invio del prospetto informativo di cui all'art. 9, comma 6 Legge 12.03.1999 n. 68 (legge sui disabili)	Responsabile di Settore o dipendente nominato	Si	No	B	30 giorni	D'ufficio
Compilazione dichiarazione salari INAIL annuale tramite sistema Alpi On line per il calcolo dei premi assicurativi. Calcolo premi divisi per posizione di rischio versamento con F24 tramite procedura ENTRATEL	Responsabile di Settore o dipendente nominato	Si	Si	B	45 giorni	D'ufficio
Compilazione e rilascio della C.U. (Certificazione Unica) relativamente dipendenti, agli amministratori ed invio telematico all'Agenzia delle Entrate	Responsabile di Settore o dipendente nominato	Si	Si	B	30 giorni	D'ufficio
Compilazione e trasmissione on line tramite il sito INPS della dichiarazione UNIMENS, concernente i contributi relativi ad ogni singolo dipendente, sia a tempo indeterminato che a tempo determinato	Responsabile di Settore o dipendente nominato	Si	Si	B	30 giorni	D'ufficio
Compilazione ed invio distinta relativa alla contribuzione fondi pensione integrativi dei dipendenti (PERSEO/SIRIO)	Responsabile di Settore o dipendente nominato	Si	No	B	15 giorni	D'ufficio
Compilazione ed invio telematico tramite procedura Entratel dei files relativi ai pagamenti tramite F24EP e F24 On line , così come sotto evidenziati: IRAP IRPEF ADDIZIONALE REGIONALE ADDIZIONALE COMUNALE ACCONTO ADDIZIONALE COMUNALE RISCATTI/RICONGIUNZIONI CPDEL TFS TFR FPC DISOCCUPAZIONE (in caso di assunzioni a tempo determinato) VERSAMENTO RITENUTE D'ACCONTO AI PROFESSIONISTI PER LAVORO AUTONOMO	Responsabile di Settore o dipendente nominato	Si	No	B	15 giorni	D'ufficio

VERSAMENTO RITENUTE D'ACCONTO SUI CONTRIBUTI ALLE IMPRESE						
Comunicazioni on line al Centro per l'Impiego delle assunzioni e cessazioni personale dipendente	Responsabile di Settore o dipendente nominato	Si	No	B	20 giorni	D'ufficio
Conservazione e aggiornamento dei fascicoli personali di tutti i dipendenti	Responsabile di Settore o dipendente nominato	P	No	M	/	D'ufficio
Cura degli adempimenti in relazione alle pratiche di cessazione dal servizio per inabilità assoluta o relativa	Responsabile di Settore o dipendente nominato	Si	Si	M	/	D'ufficio
Determinazione previsioni di spesa per il personale in occasione della formazione del bilancio e relativo assestamento	Responsabile di Settore o dipendente nominato	Si	Si	B	/	D'ufficio
Determinazione previsioni di spesa per il personale in occasione del bilancio pluriennale	Responsabile di Settore o dipendente nominato	Si	Si	B	/	D'ufficio
Dichiarazione IRAP per la quantificazione del credito spettante	Responsabile di Settore o dipendente nominato	Si	Si	B	270 giorni	D'ufficio
Elaborazione e compilazione on line tramite il sito SICO, del Conto annuale completo in ogni sua tabella incluso il censimento del personale Enti locali	Responsabile di Settore o dipendente nominato	Si	Si	B	45 giorni	D'ufficio
Elaborazione e redazione conteggi relativi al bilancio preventivo e consuntivo da allegare alla Relazione del Revisore dei Conti	Responsabile di Settore o dipendente nominato	Si	Si	B	/	D'ufficio
Elaborazione e redazione del prospetti relativi al bilancio preventivo e consuntivo così come previsti dal questionario predisposto dalla Corte Conti	Responsabile di Settore o dipendente nominato	Si	Si	B	/	D'ufficio
Gestione cartacea delle presenze, attraverso la registrazione dei permessi, delle ferie, delle malattie e gestione attraverso il programma "Zucchetti"	Responsabile di Settore o dipendente nominato	Si	No	M	30 giorni	D'ufficio
Gestione completa della procedura di elaborazione degli stipendi e dei compensi per i dipendenti, personale comandato, eventuali Co.Co.Co. (gestione telematica Mod.730) Invio on-line quietanza alla Tesoreria comunale.	Responsabile di Settore o dipendente nominato	Si	Si/No	B	30 giorni	D'ufficio

Gestione completa della procedura di elaborazione degli stipendi e dei compensi per gli amministratori. Invio on-line della quietanza alla Tesoreria comunale.	Responsabile di Settore o dipendente nominato	Si	No	B	30 giorni	D'ufficio
Gestione ed invio telematico attraverso il portale INPS delle visite fiscali ai dipendenti	Responsabile di Settore o dipendente nominato	Si	No	B	immediato	D'ufficio
Gestione rate di credito INPS – EX GESTIONE INPDAP (piccoli prestiti e prestiti pluriennali) tramite compilazione on line della distinta mensile	Responsabile di Settore o dipendente nominato	Si	No	B	20 giorni	D'ufficio
Inserimento dati relativi agli incarichi autorizzati o conferiti ai propri dipendenti sul sito PERLA PA – ANAGRAFE DELLE PRESTAZIONI	Responsabile di Settore o dipendente nominato	Si	Si/No	B	15 giorni	D'ufficio
Istruttoria e predisposizione di tutti gli atti amministrativi relativi a mobilità interne, esterne, personale comandato	Responsabile di Settore o dipendente nominato	Si	Si/No	M	30 giorni	D'ufficio
Istruttoria e predisposizione di tutti gli atti relativi a procedure concorsuali, per assunzioni sia a tempo determinato che a tempo indeterminato	Responsabile di Settore o dipendente nominato	Si	Si	A	/	D'ufficio
Nomina commissione di concorso per assunzioni a tempo determinato e a tempo indeterminato	Responsabile di Settore o dipendente nominato	Si	No	A	30 giorni	D'ufficio
Posizioni Organizzative predisposizione di tutti gli atti relativi all'individuazione delle medesime, alla valutazione e predisposizione dei relativi contratti	Responsabile di Settore o dipendente nominato	Si	No	M	/	D'ufficio
Predisposizione convenzioni con Università ed Istituti d'Istruzione Superiore al fine di stages formativi	Responsabile di Settore o dipendente nominato	Si	No	B	30 giorni	D'ufficio
Predisposizione dei Regolamenti relativi alla gestione giuridico ed economica del personale	Responsabile di Settore o dipendente nominato	Si	No	B	/	D'ufficio
Predisposizione del Fondo per la produttività ed il salario accessorio dei dipendenti relativo utilizzo e liquidazione di esso	Responsabile di Settore o dipendente nominato	Si	Si	B	/	D'ufficio
Predisposizione di tutti gli atti necessari per l'utilizzo della Convenzione Consip relativa ai buoni pasto in favore dei dipendenti aventi diritto e predisposizione di tutti i conteggi, tramite controllo sul sistema di rilevazione	Responsabile di Settore o dipendente nominato	Si	No	B	/	D'ufficio

presenze, per l'approvvigionamento mensile						
Predisposizione di tutti gli atti per la nomina del Nucleo Indipendente di Valutazione (Regolamento, impegno e liquidazione dei relativi compensi)	Responsabile di Settore o dipendente nominato	Si	No	B	/	D'ufficio
Predisposizione e trasmissione Mod. 350P per la liquidazione del TFS ai dipendenti cessati	Responsabile di Settore o dipendente nominato	Si	Si/No	B	30 giorni	D'ufficio
Predisposizione e trasmissione Mod. TFR1 e TFR2 relativi al personale a tempo determinato	Responsabile di Settore o dipendente nominato	Si	Si/no	B	15 giorni	D'ufficio
Predisposizione e trasmissione pratiche di pensione all'INPS EX GESTIONE INPDAP	Responsabile di Settore o dipendente nominato	Si	Si	B	120 giorni	D'ufficio
Predisposizione mensile del prospetto relativo ai tassi di assenza e presenza del personale ai sensi della Legge 18.06.2009 n. 69 (Amministrazione Trasparente)	Responsabile di Settore o dipendente nominato	Si	No	B	30 giorni	D'ufficio
Predisposizione procedure di gara per importi inferiori ai 40.000,00 Euro	Responsabile di Settore o dipendente nominato	Si	Si/No	M	/	D'ufficio
Predisposizione proposte di Deliberazioni relative alla gestione giuridica/economica del personale dipendente (aspettative- trasformazioni da tempo pieno a part-time)	Responsabile di Settore o dipendente nominato	Si	SI/No	B/M	/	D'ufficio/su istanza di parte
Predisposizioni determinazioni relative alla gestione giuridica/economica del personale dipendente (congedi parentali etc.)	Responsabile di Settore o dipendente nominato	Si	Si/No	B	15 giorni	D'ufficio/su istanza di parte
Programmazione triennale del fabbisogno del personale	Responsabile di Settore o dipendente nominato	Si	Si	B/M	/	D'ufficio
Relazioni sindacali e attività di supporto per la definizione degli incontri di Delegazione Trattante	Responsabile di Settore o dipendente nominato	Si	No	B	/	D'ufficio
Rilevazione Deleghe per la rappresentatività sindacale	Responsabile di Settore o dipendente nominato	Si	No	B	60 giorni	D'ufficio

Rilevazione on line GEDAP (permessi sindacali, permessi politici) sul sito PERLA PA	Responsabile di Settore o dipendente nominato	Si	No	B	120 giorni	D'ufficio
Rilevazione on line GEPAS (personale scioperante) sul sito PERLA PA	Responsabile di Settore o dipendente nominato	Si	No	B	immediato	D'ufficio
Rilevazione on line permessi ex legge 104/92 sul sito PERLA PA	Responsabile di Settore o dipendente nominato	Si	Si/No	B	90 giorni	D'ufficio
Riliquidazione pratiche di pensione per aggiornamento retribuzioni	Responsabile di Settore o dipendente nominato	Si	No	B	30 giorni	D'ufficio
Sistemazioni contributive INPS EX GESTIONE INPDAP del personale cessato e versamento dei relativi benefici economici	Responsabile di Settore o dipendente nominato	Si	No	B	20 giorni	D'ufficio
Sistemazioni posizioni assicurative INPS EX GESTIONE INPDAP, attraverso il portale PASSWEB e compilazione dei Modelli PA04, come da richieste INPDAP	Responsabile di Settore o dipendente nominato	Si	Si	B	/	D'ufficio
Verifica annuale e secondo necessità delle condizioni per l'attribuzione degli Assegni per il Nucleo Familiare	Responsabile di Settore o dipendente nominato	Si	No	B	30 giorni	D'ufficio
Verifica annuale e secondo necessità delle condizioni per l'attribuzione delle detrazioni IRPEF	Responsabile di Settore o dipendente nominato	Si	No	B	30 giorni	D'ufficio

**SETTORE 2°  
SERVIZI ALLA PERSONA  
UFFICIO SERVIZI SOCIALI**

<b>PROCEDIMENTO AMMINISTRATIVO</b>	<b>RESPONSABILE PROCEDIMENTO E SOSTITUTO</b>	<b>PROCEDIMENTO VINCOLATO Si/No/P</b>	<b>COMPLESSO Si/No</b>	<b>RISCHIO Alto = A Medio = M Basso = B</b>	<b>TERMINE DI CONCLUSIONE</b>	<b>INIZIATIVA</b>
ACCESSO AI DOCUMENTI AMMINISTRATIVI	RESPONSABILE DI SETTORE O DIPENDENTE NOMINATO	SI	NO	B	30 giorni	ad istanza di parte
ACCORDI DI PROGRAMMA ai sensi della Convenzione per la gestione delle funzioni relative alla gestione dei servizi sociali ai sensi dell' art. 6 e seguenti della Legge 328/2000	RESPONSABILE DI SETTORE O DIPENDENTE NOMINATO	SI	SI	B	180 giorni	d'ufficio

ACCREDITAMENTO ISTITUZIONALE STRUTTURE PRIVATE E PUBBLICHE	RESPONSABILE DI SETTORE O DIPENDENTE NOMINATO	SI	SI	M	90 giorni	ad istanza di parte
ACQUISIZIONI IN ECONOMIA DI IMPORTO INFERIORE A 40.000,00 EURO	RESPONSABILE DI SETTORE O DIPENDENTE NOMINATO	SI	NO	M	60 giorni	d'ufficio
AFFIDAMENTO DI SERVIZI E FORNITURE DI IMPORTO PARI O SUPERIORE A 40.000,00 EURO ED INFERIORE A 207.000,00 EURO	RESPONSABILE DI SETTORE O DIPENDENTE NOMINATO	SI	NO	M	90 giorni	d'ufficio
AFFIDAMENTO INCARICHI A SOGGETTI ESTERNI ALL'AMMINISTRAZIONE	RESPONSABILE DI SETTORE O DIPENDENTE NOMINATO	SI	NO	M	90 giorni	d'ufficio
AFFIDAMENTO MINORI	RESPONSABILE DI SETTORE O DIPENDENTE NOMINATO	SI	SI	A	365 giorni	d'ufficio
ASSEGNI AI NUCLEI FAMILIARI CON ALMENO TRE FIGLI MINORI	RESPONSABILE DI SETTORE O DIPENDENTE NOMINATO	SI	NO	B	60 giorni	ad istanza di parte
ASSEGNI DI MATERNITÀ DI BASE	RESPONSABILE DI SETTORE O DIPENDENTE NOMINATO	SI	NO	B	60 giorni	ad istanza di parte
ASSISTENZA DOMICILIARE A FAVORE DI PERSONE ANZIANE ED ADULTE NON AUTONOME SOTTO IL PROFILO ORGANIZZATIVO-GESTIONALE	RESPONSABILE DI SETTORE O DIPENDENTE NOMINATO	SI	SI	A	60 giorni	ad istanza di parte
ASSISTENZA UTENTE NELLE PROCEDURE DI SFERATO ESECUTIVE	RESPONSABILE DI SETTORE O DIPENDENTE NOMINATO	SI	SI	M	30 giorni	d'ufficio

**SETTORE 2°  
SERVIZI ALLA PERSONA  
UFFICIO SERVIZI SOCIALI**

<b>PROCEDIMENTO AMMINISTRATIVO</b>	<b>RESPONSABILE PROCEDIMENTO E SOSTITUTO</b>	<b>PROCEDIMENTO VINCOLATO Si/No/P</b>	<b>COMPLESSO Si/No</b>	<b>RISCHIO Alto = A Medio=M Basso = B</b>	<b>TERMINE DI CONCLUSIONE</b>	<b>INIZIATIVA</b>
ATTESTATO DI SOGGIORNO TEMPORANEO PER MOTIVI SANITARI	RESPONSABILE DI SETTORE O DIPENDENTE NOMINATO	SI	NO	B	30 giorni	ad istanza di parte
BONUS ELETTRICO TRAMITE CAF	RESPONSABILE DI SETTORE O DIPENDENTE NOMINATO	SI	NO	B	90 giorni	ad istanza di parte

BONUS FAMIGLIA TRAMITE CAF	RESPONSABILE DI SETTORE O DIPENDENTE NOMINATO	SI	NO	B	90 giorni	ad istanza di parte
BONUS GAS TRAMITE CAF	RESPONSABILE DI SETTORE O DIPENDENTE NOMINATO	SI	NO	B	90 giorni	ad istanza di parte
COMUNICAZIONE AVVIO ATTIVITÀ STRUTTURE PER SERVIZI INTEGRATIVI E SPERIMENTALI PER LA PRIMA INFANZIA	RESPONSABILE DI SETTORE O DIPENDENTE NOMINATO	SI	NO	B	30 giorni	ad istanza di parte
CONCESSIONE PATROCINIO CONVEGNI	RESPONSABILE DI SETTORE O DIPENDENTE NOMINATO	SI	NO	B	85 giorni	ad istanza di parte
CONCESSIONE CONTRIBUTO AD ASSOCIAZIONI, ENTI, ORGANISMI NO PROFIT PER LA REALIZZAZIONE DI INIZIATIVE DI NATURA SOCIALE	RESPONSABILE DI SETTORE O DIPENDENTE NOMINATO	SI	NO	M	30 giorni	ad istanza di parte
CONCESSIONE DI PATROCINIO E CONTRIBUTI A FAVORE DI ASSOCIAZIONE AD ALTRI SOGGETTI PRIVATI E PUBBLICI PER LA REALIZZAZIONE DI INIZIATIVE ED EVENTI DI NATURA SOCIALE DI INTERESSE GENERALE E SENZA FINI DI LUCRO	RESPONSABILE DI SETTORE O DIPENDENTE NOMINATO	SI	NO	B	30 giorni	ad istanza di parte
CONVENZIONE PER LA GESTIONE DEL CENTRO SOCIALE " CIRCOLO ADA CARLOTTA GARIBALDI	RESPONSABILE DI SETTORE O DIPENDENTE NOMINATO	SI	NO	B	60 giorni	ad istanza di parte
CONVENZIONI CON ENTI PUBBLICI E PRIVATI ai sensi della Convenzione per la gestione delle funzioni relative alla gestione dei servizi sociali ai sensi dell' art. 6 e seguenti della Legge 328/2000	RESPONSABILE DI SETTORE O DIPENDENTE NOMINATO	SI	SI	B	60 giorni	d'ufficio

**SETTORE 2°  
SERVIZI ALLA PERSONA  
UFFICIO SERVIZI SOCIALI**

<b>PROCEDIMENTO AMMINISTRATIVO</b>	<b>RESPONSABILE PROCEDIMENTO E SOSTITUTO</b>	<b>PROCEDIMENTO VINCOLATO Si/No/P</b>	<b>COMPLESSO Si/No</b>	<b>RISCHIO Alto = A Medio=M Basso = B</b>	<b>TERMINE DI CONCLUSIONE</b>	<b>INIZIATIVA</b>
DISAGIO ABITATIVO-COMMISSIONE CASA	RESPONSABILE DI SETTORE O DIPENDENTE NOMINATO	SI	SI	A	30 giorni	d'ufficio
FORNITURA DI SERVIZI ai sensi della Convenzione per la gestione delle funzioni relative alla gestione dei servizi sociali ai sensi dell' art. 6 e seguenti della Legge 328/2000	RESPONSABILE DI SETTORE O DIPENDENTE NOMINATO	SI	NO	M	60 giorni	d'ufficio
INTERVENTI ECONOMICI INTEGRATIVI PER IL RICOVERO DI ANZIANI PRESSO STRUTTURE PROTETTE	RESPONSABILE DI SETTORE O DIPENDENTE NOMINATO	SI	SI	A	60 giorni	ad istanza di parte
INTERVENTI ECONOMICI MENSILI E STRAORDINARI DI SOSTEGNO A NUCLEI FAMILIARI	RESPONSABILE DI SETTORE O DIPENDENTE NOMINATO	SI	SI	A	30 giorni	ad istanza di parte
INTERVENTI PER IL SOSTEGNO DELLA MOROSITÀ INCOLPEVOLE	RESPONSABILE DI SETTORE O DIPENDENTE NOMINATO	SI	SI	M	90 giorni	ad istanza di parte
INVECCHIAMENTO ATTIVO	RESPONSABILE DI SETTORE O DIPENDENTE NOMINATO	SI	SI	M	120 giorni	collaborazione con associazioni
ORDINANZE FINALIZZATE ALL'ESECUZIONE DELLE PROCEDURE OPERATIVE E AMMINISTRATIVE IN MATERIA VETERINARIA	RESPONSABILE DI SETTORE O DIPENDENTE NOMINATO	SI	NO	B	60 giorni	su richiesta della ASL
PASTI A DOMICILIO PER ANZIANI E DISABILI	RESPONSABILE DI SETTORE O DIPENDENTE NOMINATO	SI	NO	B	10 giorni	ad istanza di parte
PIANO ASSISTENZIALE INDIVIDUALIZZATO PER MINORI	RESPONSABILE DI SETTORE O DIPENDENTE NOMINATO	SI	SI	A	60 giorni	d'ufficio
PIANO ASSISTENZIALE INDIVIDUALIZZATO PER DISABILI	RESPONSABILE DI SETTORE O DIPENDENTE NOMINATO	SI	SI	A	60 giorni	d'ufficio

**SETTORE 2°  
SERVIZI ALLA PERSONA  
UFFICIO SERVIZI SOCIALI**

<b>PROCEDIMENTO AMMINISTRATIVO</b>	<b>RESPONSABILE PROCEDIMENTO E SOSTITUTO</b>	<b>PROCEDIMENTO VINCOLATO Si/No/P</b>	<b>COMPLESSO Si/No</b>	<b>RISCHIO Alto = A Medio=M Basso = B</b>	<b>TERMINE DI CONCLUSIONE</b>	<b>INIZIATIVA</b>
PIANO ASSISTENZIALE INDIVIDUALIZZATO PERCORSI DI INSERIMENTO SOCIALE	RESPONSABILE DI SETTORE O DIPENDENTE NOMINATO	SI	SI	A	60 giorni	d'ufficio
PROCEDURA IN ECONOMIA,(CON E SENZA UTILIZZO DEL MEPA) PER L'AFFIDAMENTO CON IL CRITERIO DELL'OFFERTA ECONOMICAMENTE PIÙ VANTAGGIOSA DI SERVIZI E FORNITURE DI IMPORTO FINO ALLA SOGLIA COMUNITARIA	RESPONSABILE DI SETTORE O DIPENDENTE NOMINATO	SI	NO	M	90 giorni	d'ufficio
PROCEDURA NEGOZIATA PER SERVIZIO DI TRASPORTO DISABILI	RESPONSABILE DI SETTORE O DIPENDENTE NOMINATO	SI	SI	A	60 giorni	d'ufficio
PROPOSTE DI CURE DOMICILIARI INTEGRATE CON ASL	RESPONSABILE DI SETTORE O DIPENDENTE NOMINATO	SI	NO	M	60 giorni	ad istanza di parte
REALIZZAZIONE INIZIATIVE PROMOZIONALI NEL CAMPO SOCIALE INDIVIDUATE DALL'AMMINISTRAZION E COMUNALE GESTITE DIRETTAMENTE O IN COLLABORAZIONE CON L'ASSOCIAZIONISMO O CON PARTNERS ISTITUZIONALI	RESPONSABILE DI SETTORE O DIPENDENTE NOMINATO	SI	SI	M	60 giorni	d'ufficio
REDAZIONE REGOLAMENTI DI INTERESSE GENERALE PER L'ENTE	RESPONSABILE DI SETTORE O DIPENDENTE NOMINATO	SI	SI	M	90 giorni	d'ufficio
SERVIZIO EDUCATIVO TERRITORIALE	RESPONSABILE DI SETTORE O DIPENDENTE NOMINATO	SI	NO	A	90 giorni	d'ufficio
TELESOCCORSO E TELECONTROLLO	RESPONSABILE DI SETTORE O DIPENDENTE NOMINATO	SI	NO	M	90 giorni	ad istanza di parte

**SETTORE 2°  
SERVIZI ALLA PERSONA  
UFFICIO ASILO NIDO**

<b>PROCEDIMENTO AMMINISTRATIVO</b>	<b>RESPONSABILE PROCEDIMENTO E SOSTITUTO</b>	<b>PROCEDIMENTO VINCOLATO Si/No/P</b>	<b>COMPLESSO Si/No</b>	<b>RISCHIO Alto = A Medio=M Basso = B</b>	<b>TERMINE DI CONCLUSIONE</b>	<b>INIZIATIVA</b>
AMMISSIONE ESTATE NIDO	RESPONSABILE DI SETTORE O DIPENDENTE NOMINATO	SI	NO	B	60 giorni	d'ufficio
ISCRIZIONI ASILI NIDO	RESPONSABILE DI SETTORE O DIPENDENTE NOMINATO	SI	NO	B	90 giorni	ad istanza di parte
PROCEDURA PER AUTORIZZAZIONE ALL'ESERCIZIO STRUTTURE PRIVATE E PUBBLICHE ASILO NIDO E SERVIZI PER L'INFANZIA	RESPONSABILE DI SETTORE O DIPENDENTE NOMINATO	SI	SI	M	180 giorni	ad istanza di parte

**SETTORE 2°  
SERVIZI ALLA PERSONA  
UFFICIO PUBBLICA ISTRUZIONE**

<b>PROCEDIMENTO AMMINISTRATIVO</b>	<b>RESPONSABILE PROCEDIMENTO E SOSTITUTO</b>	<b>PROCEDIMENTO VINCOLATO Si/No/P</b>	<b>COMPLESSO Si/No</b>	<b>RISCHIO Alto = A Medio=M Basso = B</b>	<b>TERMINE DI CONCLUSIONE</b>	<b>INIZIATIVA</b>
ACCESSO AI DOCUMENTI AMMINISTRATIVI	RESPONSABILE DI SETTORE O DIPENDENTE NOMINATO	SI	NO	M	30 giorni	ad istanza di parte
ACCORDI DI PROGRAMMA ai sensi della Convenzione per la gestione delle funzioni relative alla gestione dei servizi sociali ai sensi dell' art. 6 e seguenti della Legge 328/2000	RESPONSABILE DI SETTORE O DIPENDENTE NOMINATO	SI	NO	M	180 giorni	d'ufficio
ACQUISIZIONI IN ECONOMIA DI IMPORTO INFERIORE A 40.000,00 EURO	RESPONSABILE DI SETTORE O DIPENDENTE NOMINATO	SI	NO	M	60 giorni	d'ufficio
AFFIDAMENTO DI SERVIZI E FORNITURE DI IMPORTO PARI O SUPERIORE A 40.000,00 EURO ED INFERIORE A 207.000,00 EURO	RESPONSABILE DI SETTORE O DIPENDENTE NOMINATO	SI	NO	M	90 giorni	d'ufficio
AFFIDAMENTO INCARICHI A SOGGETTI ESTERNI ALL'AMMINISTRAZIONE	RESPONSABILE DI SETTORE O DIPENDENTE NOMINATO	SI	NO	M	90 giorni	d'ufficio

CONCESSIONE PATROCINIO CONVEGNI	RESPONSABILE DI SETTORE O DIPENDENTE NOMINATO	SI	NO	B	85 giorni	ad istanza di parte
CONTRIBUTI ASSISTENZA SCOLASTICA AGLI ISTITUTI COMPRENSIVI E ALLE SCUOLE SECONDARIE DI 1° GRADO PARITARIE	RESPONSABILE DI SETTORE O DIPENDENTE NOMINATO	SI	SI	M	70 giorni	ad istanza di parte
CONTRIBUTO ANNUALE ALLA SCUOLA DELL'INFANZIA PARITARIA	RESPONSABILE DI SETTORE O DIPENDENTE NOMINATO	SI	NO	M	60 giorni	ad istanza di parte
CONTRIBUTO REGIONALE BORSE DI STUDIO PER LIBRI DI TESTO	RESPONSABILE DI SETTORE O DIPENDENTE NOMINATO	SI	SI	M	30 giorni	ad istanza di parte
DECADENZA ED EVENTUALE SOSTITUZIONE COMPONENTI COMMISSIONE MENSA	RESPONSABILE DI SETTORE O DIPENDENTE NOMINATO	SI	NO	B	30 giorni	d'ufficio
FORNITURA GRATUITA LIBRI DI TESTO AGLI ALUNNI DELLA SCUOLA PRIMARIA	RESPONSABILE DI SETTORE O DIPENDENTE NOMINATO	SI	NO	B	60 giorni	d'ufficio

**SETTORE 2°  
SERVIZI ALLA PERSONA  
UFFICIO PUBBLICA ISTRUZIONE**

<b>PROCEDIMENTO AMMINISTRATIVO</b>	<b>RESPONSABILE PROCEDIMENTO E SOSTITUTO</b>	<b>PROCEDIMENTO VINCOLATO Si/No/P</b>	<b>COMPLESSO Si/No</b>	<b>RISCHIO Alto = A Medio=M Basso = B</b>	<b>TERMINE DI CONCLUSIONE</b>	<b>INIZIATIVA</b>
ISCRIZIONE SERVIZIO REFEZIONE SCOLASTICA	RESPONSABILE DI SETTORE O DIPENDENTE NOMINATO	SI	NO	B	60 giorni	ad istanza di parte
ISCRIZIONE SERVIZIO TRASPORTO SCOLASTICO	RESPONSABILE DI SETTORE O DIPENDENTE NOMINATO	SI	NO	B	60 giorni	ad istanza di parte
ISCRIZIONE SERVIZIO PRE SCUOLA	RESPONSABILE DI SETTORE O DIPENDENTE NOMINATO	SI	NO	B	60 giorni	ad istanza di parte
NOMINA COMPONENTI COMMISSIONE MENSA	RESPONSABILE DI SETTORE O DIPENDENTE NOMINATO	SI	NO	B	30 giorni	d'ufficio
PATROCINI AD ASSOCIAZIONI GIOVANILI O DI INTERESSE GIOVANILE	RESPONSABILE DI SETTORE O DIPENDENTE NOMINATO	SI	NO	B	30 giorni	ad istanza di parte

PROCEDURA IN ECONOMIA PER L'AFFIDAMENTO DI SERVIZI E FORNITURE DI IMPORTO INFERIORE € 40.000,00	RESPONSABILE DI SETTORE O DIPENDENTE NOMINATO	SI	NO	M	180 giorni	d'ufficio
PROCEDURA IN ECONOMIA, (CON E SENZA UTILIZZO DEL MEPA) PER L'AFFIDAMENTO CON IL CRITERIO	RESPONSABILE DI SETTORE O DIPENDENTE NOMINATO	SI	SI	M	90 giorni	d'ufficio
DELL'OFFERTA ECONOMICAMENTE PIÙ VANTAGGIOSA DI SERVIZI E FORNITURE DI IMPORTO FINO ALLA SOGLIA COMUNITARIA						
REDAZIONE REGOLAMENTI DI INTERESSE GENERALE PER L'ENTE	RESPONSABILE DI SETTORE O DIPENDENTE NOMINATO	SI	SI	M	90 giorni	d'ufficio
RIMBORSO RETTE REFEZIONE, TRASPORTO, SCOLASTICO,	RESPONSABILE DI SETTORE O DIPENDENTE NOMINATO	SI	NO	B	30 giorni	ad istanza di parte

**SETTORE 3°  
ECONOMICO FINANZIARIO - DEMOGRAFICI  
UFFICIO PROGRAMMAZIONE ECONOMICO FINANZIARIA**

<b>PROCEDIMENTO AMMINISTRATIVO</b>	<b>RESPONSABILE PROCEDIMENTO E SOSTITUTO</b>	<b>PROCEDIMENTO VINCOLATO Si/No/P</b>	<b>COMPLESSO Si/No</b>	<b>RISCHIO Alto = A Medio=M Basso = B</b>	<b>TERMINE DI CONCLUSIONE</b>	<b>INIZIATIVA</b>
ACCESSO AI DOCUMENTI AMMINISTRATIVI	Responsabile di Settore o dipendente nominato	SI	NO	B	30 GIORNI	ISTANZA DI PARTE
ADEMPIMENTI OBBLIGATORI ANAC	Responsabile di Settore o dipendente nominato	SI	NO	B	30 GIORNI	D'UFFICIO
DELIBERAZIONI	Responsabile di Settore o dipendente nominato	NO	SI	B	/	D'UFFICIO O Istanza di parte
DETERMINAZIONI	Responsabile di Settore o dipendente nominato	NO	SI	M	/	D'UFFICIO

AFFIDAMENTI DI SERVIZI E FORNITURE SOTTO I 40.000 EURO	Responsabile di Settore o dipendente nominato	NO	SI	M	/	D'UFFICIO
PROCEDURA DI GARA SOPRA I 40.000 EURO	Responsabile di Settore o dipendente nominato	NO	SI	A	120 GIORNI	D'UFFICIO
PROVVEDIMENTO DI LIQUIDAZIONE	Responsabile di Settore o dipendente nominato	SI	NO	B	30 GIORNI	D'UFFICIO
PAGAMENTO FATTURE FORNITORI	Responsabile di Settore o dipendente nominato	SI	NO	B	30 GIORNI	D'UFFICIO
ACCERTAMENTI DI ENTRATE E RAPPORTI CON LA TESORERIA	Responsabile di Settore o dipendente nominato	SI	NO	B	30 GIORNI	D'UFFICIO
GESTIONE MUTUI	Responsabile di Settore o dipendente nominato	SI	NO	B	/	D'UFFICIO
ASSUNZIONE IMPEGNI	Responsabile di Settore o dipendente nominato	SI	NO	B	/	D'UFFICIO
EMMISSIONE MANDATI E REVERSALI	Responsabile di Settore o dipendente nominato	SI	NO	B	/	D'UFFICIO
REDAZIONE BILANCIO DI PREVISIONE E RELATIVI CERTIFICATI	Responsabile di Settore o dipendente nominato	SI	SI	B	/	D'UFFICIO
REDAZIONE DEL RENDICONTO	Responsabile di Settore o dipendente nominato	SI	SI	B	/	D'UFFICIO
RENDICONTAZIONI VARIE	Responsabile di Settore o dipendente nominato	SI	NO	B	/	D'UFFICIO

**SETTORE 3°  
ECONOMICO FINANZIARIO - DEMOGRAFICI  
UFFICIO ECONOMATO**

<b>PROCEDIMENTO AMMINISTRATIVO</b>	<b>RESPONSABILE PROCEDIMENTO E SOSTITUTO</b>	<b>PROCEDIMENTO VINCOLATO SI/No/P</b>	<b>COMPLESSO SI/No</b>	<b>RISCHIO Alto = A Medio=M Basso = B</b>	<b>TERMINE DI CONCLUSIONE</b>	<b>INIZIATIVA</b>
ACCESSO AI DOCUMENTI AMMINISTRATIVI	Responsabile di Settore o dipendente nominato	SI	NO	B	30 GIORNI	ISTANZA DI PARTE
ADEMPIMENTI OBBLIGATORI ANAC	Responsabile di Settore o dipendente nominato	SI	NO	B	30 GIORNI	D'UFFICIO
DETERMINAZIONI	Responsabile di Settore o dipendente nominato	NO	SI	M	/	D'UFFICIO
AFFIDAMENTI DI SERVIZI E FORNITURE SOTTO I 40.000 EURO	Responsabile di Settore o dipendente nominato	NO	SI	M	/	D'UFFICIO
PROVVEDIMENTO DI LIQUIDAZIONE	Responsabile di Settore o dipendente nominato	SI	NO	B	30 GIORNI	D'UFFICIO
PAGAMENTO FATTURE FORNITORI	Responsabile di Settore o dipendente nominato	SI	NO	B	30 GIORNI	D'UFFICIO
ASSUNZIONE IMPEGNI	Responsabile di Settore o dipendente nominato	SI	NO	B	/	D'UFFICIO
GESTIONE CASSA ECONOMALE	Responsabile di Settore o dipendente nominato	NO	SI	B	/	D'UFFICIO
ACQUISTO BENI TRAMITE CASSA ECONOMALE	Responsabile di Settore o dipendente nominato	SI	NO	M	/	ISTANZA DI PARTE E D'UFFICIO
GESTIONE COPERTURE ASSICURATIVE	Responsabile di Settore o dipendente nominato	NO	SI	M	/	D'UFFICIO
RENDICONTAZIONI	Responsabile di Settore o dipendente nominato	SI	NO	B	/	D'UFFICIO

**SETTORE 3°  
ECONOMICO FINANZIARIO - DEMOGRAFICI  
UFFICIO DEMOGRAFICI (STATISTICA – TOPONOMASTICA)**

<b>PROCEDIMENTO AMMINISTRATIVO</b>	<b>RESPONSABILE PROCEDIMENTO E SOSTITUTO</b>	<b>PROCEDIMENTO VINCOLATO Si/No/P</b>	<b>COMPLESSO Si/No</b>	<b>RISCHIO Alto = A Medio=M Basso = B</b>	<b>TERMINE DI CONCLUSIONE</b>	<b>INIZIATIVA</b>
Predisposizione atto deliberativo (istruttoria + parere di regolarità tecnica)	Responsabile di Settore o dipendente nominato	P	No	Basso = B	gg. 30	Ufficio / Istanza di parte
Acquisizione di beni e/o servizi e/o prestazioni professionali per il funzionamento dei servizi/uffici/organ, con predisposizione (istruttoria) ed adozione (con sottoscrizione) di determina: • approvvigionamenti standard di beni e/o servizi	Responsabile di Settore o dipendente nominato	P	No	Basso = B	N.D., in relazione a termini fissati/necessitati per legge, tenuto conto della tipologia di affidamento	Ufficio
e/o di prestazioni professionali e/o al riguardo di componenti di commissioni/collégi/seggi di importo inferiore ad Euro 1.000,00= • approvvigionamenti di beni e/o servizi e/o di prestazioni professionali e/o al riguardo di componenti di commissioni/collégi/seggi di importo superiore ad Euro 1.000,00=						
Autorizzazione al subappalto	Responsabile di Settore o dipendente nominato	P	No	Basso = B	gg. 30	Ufficio / Istanza di parte
Liquidazione fatture/parcelle per il funzionamento dei servizi/uffici/organ, con predisposizione (istruttoria) ed adozione (con sottoscrizione) atto di liquidazione: • approvvigionamenti standard di beni e/o servizi e/o di prestazioni professionali di importo inferiore ad Euro 1.000,00= • approvvigionamenti di beni e/o	Responsabile di Settore o dipendente nominato	P	No	Basso = B	gg. 60	Ufficio / Istanza di parte

servizi e/o di prestazioni professionali di importo superiore ad Euro 1.000,00=						
Impegno di spesa contributi con predisposizione (istruttoria) ed adozione (con sottoscrizione) determina	Responsabile di Settore o dipendente nominato	P	No	Medio=M	gg. 30	Ufficio / Istanza di parte
Liquidazione contributi con predisposizione (istruttoria) ed adozione (con sottoscrizione) atto di liquidazione	Responsabile di Settore o dipendente nominato	P	No	Medio=M	gg. 60	Ufficio / Istanza di parte
Impegno di spesa e liquidazione gettoni di presenza e/o indennità di funzione al riguardo di componenti di commissioni/collegi/seggi con predisposizione (istruttoria) ed adozione (con sottoscrizione) determina	Responsabile di Settore o dipendente nominato	P	No	Basso = B	gg. 60	Ufficio
Istruttoria pratiche amministrative finalizzate al reperimento di eventuali contributi straordinari da enti esterni (Prefettura, Regione, Provincia ecc...)	Responsabile di Settore o dipendente nominato	P	No	Basso = B	gg. 30	Ufficio
Riscossione tariffe, canoni, cauzioni, rimborsi spese ecc.	Responsabile di Settore o dipendente nominato	P	No	Basso = B	gg. 30	Ufficio
Recupero crediti	Responsabile di Settore o dipendente nominato	P	No	Basso = B	N.D. in relazione alla complessità e alle fasi necessitate	Ufficio
Accesso agli atti e documenti amministrativi	Responsabile di Settore o dipendente nominato	P	No	Basso = B	gg. 15	Istanza di parte
ANAC: elaborazione files/supporti ai fini della pubblicazione informazioni su contratti pubblici e sulla trasparenza	Responsabile di Settore o dipendente nominato	P	No	Basso = B	N.D., in relazione alle scadenze di legge	Ufficio
Istruttoria controlli a campione relativamente ad autocertificazioni	Responsabile di Settore o dipendente nominato	P	No	Medio=M	cadenza annuale/all' occorrenza	Ufficio
Iscrizione nell'Anagrafe della Popolazione Residente (A.P.R.)	Responsabile di Settore o dipendente nominato	P	No	Basso = B	N.D., in relazione alle scadenze di legge	Ufficio / Istanza di parte
Cancellazione dall'Anagrafe della Popolazione Residente (A.P.R.)	Responsabile di Settore o dipendente nominato	P	No	Basso = B	N.D., in relazione alle scadenze di legge	Ufficio / Istanza di parte

Iscrizione nell'Anagrafe dei cittadini italiani residenti all'estero A.I.R.E.	Responsabile di Settore o dipendente nominato	P	No	Basso = B	N.D., in relazione alle scadenze di legge	Ufficio / Istanza di parte
Cancellazione dall'Anagrafe dei cittadini italiani residenti all'estero A.I.R.E.	Responsabile di Settore o dipendente nominato	P	No	Basso = B	N.D., in relazione alle scadenze di legge	Ufficio / Istanza di parte
Cambiamento di abitazione	Responsabile di Settore o dipendente nominato	P	No	Basso = B	N.D., in relazione alle scadenze di legge	Ufficio / Istanza di parte
Cambiamento dell'intestatario della scheda di famiglia	Responsabile di Settore o dipendente nominato	P	No	Basso = B	N.D., in relazione alle scadenze di legge	Ufficio / Istanza di parte
Rilascio certificazioni anagrafiche e d'ordine del Sindaco	Responsabile di Settore o dipendente nominato	P	No	Basso = B	N.D., in relazione alle scadenze di legge	Ufficio / Istanza di parte
Rilascio certificazioni storiche	Responsabile di Settore o dipendente nominato	P	No	Basso = B	N.D., in relazione alle scadenze di legge	Ufficio / Istanza di parte
Autentiche per copia conforme	Responsabile di Settore o dipendente nominato	P	No	Basso = B	N.D., in relazione alle scadenze di legge	Ufficio / Istanza di parte
Trascrizione di comunicazioni, attestazioni, sentenze e decreti relativi all'acquisto, alla perdita o al riacquisto cittadinanza italiana	Responsabile di Settore o dipendente nominato	P	No	Basso = B	N.D., in relazione alle scadenze di legge	Ufficio / Istanza di parte
Trascrizione di atti di nascita formati in altri comuni o all'estero	Responsabile di Settore o dipendente nominato	P	No	Basso = B	N.D., in relazione alle scadenze di legge	Ufficio / Istanza di parte
Trascrizione di atti, dichiarazioni, sentenze e decreti relativi alla nascita, alla filiazione, all'adozione e al cambiamento di nome	Responsabile di Settore o dipendente nominato	P	No	Basso = B	N.D., in relazione alle scadenze di legge	Ufficio / Istanza di parte
Pubblicazioni matrimoniali	Responsabile di Settore o dipendente nominato	P	No	Basso = B	N.D., in relazione alle scadenze di legge	Ufficio / Istanza di parte
Trascrizione degli atti di matrimonio celebrati davanti ai ministri di culto	Responsabile di Settore o dipendente nominato	P	No	Basso = B	N.D., in relazione alle scadenze di legge	Ufficio / Istanza di parte
Trascrizione di atti di matrimonio celebrati in altri comuni o all'estero	Responsabile di Settore o dipendente nominato	P	No	Basso = B	N.D., in relazione alle scadenze di legge	Ufficio / Istanza di parte
Trascrizione di sentenze di nullità, annullamento o cessazione degli effetti civili del matrimonio	Responsabile di Settore o dipendente nominato	P	No	Basso = B	N.D., in relazione alle scadenze di legge	Ufficio / Istanza di parte

Dichiarazioni di morte	Responsabile di Settore o dipendente nominato	P	No	Basso = B	N.D., in relazione alle scadenze di legge	Istanza di parte
Trascrizione di atti di morte formati in altri comuni o all'estero	Responsabile di Settore o dipendente nominato	P	No	Basso = B	N.D., in relazione alle scadenze di legge	Ufficio / Istanza di parte
Rilascio autorizzazione alla sepoltura	Responsabile di Settore o dipendente nominato	P	No	Basso = B	N.D., in relazione alle scadenze di legge	Istanza di parte
Annotazioni modificative ed additive e rettificazioni degli atti di cittadinanza, di nascita, di matrimonio e di morte	Responsabile di Settore o dipendente nominato	P	No	Basso = B	N.D., in relazione alle scadenze di legge	Ufficio / Istanza di parte
Correzione errori materiali di scritturazione su atti di stato civile	Responsabile di Settore o dipendente nominato	P	No	Basso = B	N.D., in relazione alle scadenze di legge	Ufficio / Istanza di parte
Rilascio estratti per copia integrale degli atti di stato civile	Responsabile di Settore o dipendente nominato	P	No	Basso = B	N.D., in relazione alle scadenze di legge	Ufficio / Istanza di parte
Rilascio di estratti per riassunto degli atti di stato civile	Responsabile di Settore o dipendente nominato	P	No	Basso = B	N.D., in relazione alle scadenze di legge	Ufficio / Istanza di parte
Rilascio certificazioni di stato civile	Responsabile di Settore o dipendente nominato	P	No	Basso = B	N.D., in relazione alle scadenze di legge	Ufficio / Istanza di parte
Revisione semestrale delle liste elettorali	Responsabile di Settore o dipendente nominato	P	No	Basso = B	N.D., in relazione alle scadenze di legge	Ufficio
Revisione dinamica delle liste elettorali	Responsabile di Settore o dipendente nominato	P	No	Basso = B	N.D., in relazione alle scadenze di legge	Ufficio
Rilascio certificazioni elettorali	Responsabile di Settore o dipendente nominato	P	No	Basso = B	N.D., in relazione alle scadenze di legge	Ufficio / Istanza di parte
Rilascio della tessera elettorale	Responsabile di Settore o dipendente nominato	P	No	Basso = B	N.D., in relazione alle scadenze di legge	Ufficio / Istanza di parte
Procedimento elettorale preparatorio delle consultazioni elettorali	Responsabile di Settore o dipendente nominato	P	No	Basso = B	N.D., in relazione alle scadenze di legge	Ufficio / Istanza di parte
Formazione della lista di leva militare	Responsabile di Settore o dipendente nominato	P	No	Basso = B	N.D., in relazione alle scadenze di legge	Ufficio

Rilascio certificazioni relative alla leva	Responsabile di Settore o dipendente nominato	P	No	Basso = B	N.D., in relazione alle scadenze di legge	Ufficio / Istanza di parte
Aggiornamento albo scrutatori di seggio	Responsabile di Settore o dipendente nominato	P	No	Basso = B	N.D., in relazione alle scadenze di legge	Ufficio / Istanza di parte
Aggiornamento albo Presidenti di seggio	Responsabile di Settore o dipendente nominato	P	No	Basso = B	N.D., in relazione alle scadenze di legge	Ufficio / Istanza di parte
Formazione degli elenchi dei Giudici Popolari di Corti d'Assise e di Corti d'Assise d'Appello	Responsabile di Settore o dipendente nominato	P	No	Basso = B	N.D., in relazione alle scadenze di legge	Ufficio / Istanza di parte
Revisione della numerazione civica ad area di circolazione	Responsabile di Settore o dipendente nominato	P	No	Basso = B	N.D. in relazione alla complessità e alle fasi necessitate	Ufficio / Istanza di parte
Impegno di spesa e liquidazione indennità di rilevazioni statistiche con predisposizione (istruttoria) ed adozione (con sottoscrizione) atto di liquidazione	Responsabile di Settore o dipendente nominato	P	No	Basso = B	N.D., in relazione alle scadenze di legge	Ufficio
Cambiamento della qualifica professionale e/o del titolo di studio	Responsabile di Settore o dipendente nominato	P	No	Basso = B	N.D., in relazione alle scadenze di legge	Istanza di parte
Rilascio attestazione per il soggiorno permanente in Italia a cittadino comunitario	Responsabile di Settore o dipendente nominato	P	No	Basso = B	N.D., in relazione alle scadenze di legge	Istanza di parte
Autentiche di firma	Responsabile di Settore o dipendente nominato	P	No	Basso = B	N.D., in relazione alle scadenze di legge	Istanza di parte
Rilascio carta d'identità	Responsabile di Settore o dipendente nominato	P	No	Basso = B	N.D., in relazione alle scadenze di legge	Istanza di parte
Riconoscimento cittadinanza italiana "iure sanguinis"	Responsabile di Settore o dipendente nominato	P	No	Basso = B	N.D., in relazione alle scadenze di legge	Istanza di parte
Dichiarazioni relative alla cittadinanza	Responsabile di Settore o dipendente nominato	P	No	Basso = B	N.D., in relazione alle scadenze di legge	Istanza di parte
Giuramento prestato da chi acquista la cittadinanza	Responsabile di Settore o dipendente nominato	P	No	Basso = B	N.D., in relazione alle scadenze di legge	Ufficio / Istanza di parte

Dichiarazioni di nascita e riconoscimenti di filiazione	Responsabile di Settore o dipendente nominato	P	No	Basso = B	N.D., in relazione alle scadenze di legge	Istanza di parte
Trascrizione di atti di nascita formati in altri comuni o all'estero	Responsabile di Settore o dipendente nominato	P	No	Basso = B	N.D., in relazione alle scadenze di legge	Ufficio / Istanza di parte
Formazione atti di matrimonio celebrati davanti al Sindaco	Responsabile di Settore o dipendente nominato	P	No	Basso = B	N.D., in relazione alle scadenze di legge	Istanza di parte
Art. 12 D.L. 132/14 conv. L. 162/2014: accordi separazione/divorzio	Responsabile di Settore o dipendente nominato	P	No	Basso = B	N.D., in relazione alle scadenze di legge	Istanza di parte
Trascrizione di atti di morte formati in altri comuni o all'estero	Responsabile di Settore o dipendente nominato	P	No	Basso = B	N.D., in relazione alle scadenze di legge	Ufficio / Istanza di parte
Rilascio autorizzazione alla cremazione di salma	Responsabile di Settore o dipendente nominato	P	No	Basso = B	N.D., in relazione alle scadenze di legge	Istanza di parte
Rilascio autorizzazione alla dispersione delle ceneri	Responsabile di Settore o dipendente nominato	P	No	Basso = B	N.D., in relazione alle scadenze di legge	Istanza di parte
Rilascio autorizzazione al trasporto di salma, resti mortali o ceneri	Responsabile di Settore o dipendente nominato	P	No	Basso = B	N.D., in relazione alle scadenze di legge	Istanza di parte
Rilascio autorizzazione all'affidamento urna cineraria	Responsabile di Settore o dipendente nominato	P	No	Basso = B	N.D., in relazione alle scadenze di legge	Istanza di parte
Procedimento per la concessione di spazi fosse per inumazione e/o manufatti cimiteriali	Responsabile di Settore o dipendente nominato	P	No	Medio=M	N.D., in relazione alle scadenze di legge	Istanza di parte
Rilascio nulla osta tumulazione tombe famiglia	Responsabile di Settore o dipendente nominato	P	No	Basso = B	N.D., in relazione alle scadenze di legge	Istanza di parte
Procedimento per il rilascio ad enti pubblici e/o a soggetti gestori di pubblici servizi dell'accesso telematico alla banca dati anagrafica	Responsabile di Settore o dipendente nominato	P	No	Basso = B	N.D., in relazione alle scadenze di legge	Ufficio / Istanza di parte
Procedimento per il rilascio ad enti pubblici e/o a soggetti gestori di pubblici servizi di informazioni desunte dalle banche dati demografiche	Responsabile di Settore o dipendente nominato	P	No	Basso = B	N.D., in relazione alle scadenze di legge	Ufficio / Istanza di parte
Rilascio di copia delle liste elettorali	Responsabile di Settore o dipendente nominato	P	No	Basso = B	N.D., in relazione alle scadenze di legge	Istanza di parte

Rilascio attestazione diritto di soggiorno superiore a tre mesi a cittadino comunitario	Responsabile di Settore o dipendente nominato	P	No	Basso = B	N.D., in relazione alle scadenze di legge	Istanza di parte
Rilascio duplicato di attestazione di soggiorno cittadino comunitario	Responsabile di Settore o dipendente nominato	P	No	Basso = B	N.D., in relazione alle scadenze di legge	Istanza di parte
Intitolazione nome a nuova area di circolazione	Responsabile di Settore o dipendente nominato	P	No	Basso = B	gg. 60	Ufficio / Istanza di parte
Modifica nome area di circolazione	Responsabile di Settore o dipendente nominato	P	No	Basso = B	gg. 60	Ufficio / Istanza di parte
Assegnazione numero civico	Responsabile di Settore o dipendente nominato	P	No	Basso = B	gg. 30	Ufficio / Istanza di parte
Statistiche demografiche	Responsabile di Settore o dipendente nominato	P	No	Basso = B	N.D., in relazione alle scadenze di legge	Ufficio
Statistiche elettorali	Responsabile di Settore o dipendente nominato	P	No	Basso = B	N.D., in relazione alle scadenze di legge	Ufficio
Indagini statistiche per conto ISTAT	Responsabile di Settore o dipendente nominato	P	No	Basso = B	previsto da ISTAT per ogni indagine	Ufficio

**SETTORE 4°**  
**TRIBUTI**  
**UFFICIO TRIBUTI (IMU – TARI)**

<b>PROCEDIMENTO AMMINISTRATIVO</b>	<b>RESPONSABILE PROCEDIMENTO E SOSTITUTO</b>	<b>PROCEDIMENTO VINCOLATO Si/No/P</b>	<b>COMPLESSO Si/No</b>	<b>RISCHIO Alto = A Medio=M Basso = B</b>	<b>TERMINE DI CONCLUSIONE</b>	<b>INIZIATIVA</b>
ACCESSO AI DOCUMENTI AMMINISTRATIVI	Responsabile di Settore o dipendente nominato	SI	NO	B	15 GIORNI	Su istanza di parte
ADEMPIMENTI OBBLIGATORI ANAC	Responsabile di Settore o dipendente nominato	SI	NO	B	30 GIORNI	D'ufficio
DELIBERAZIONI	Responsabile di Settore o dipendente nominato	NO	SI	B	/	D'ufficio/su istanza di parte
DETERMINAZIONI	Responsabile di Settore o dipendente nominato	NO	SI	M	/	D'ufficio

AFFIDAMENTI DI SERVIZI E FORNITURE SOTTO I 40.000 EURO	Responsabile di Settore o dipendente nominato	NO	SI	M	20 GIORNI	D'ufficio
PROCEDURA DI GARA SOPRA I 40.000 EURO	Responsabile di Settore o dipendente nominato	NO	SI	A	120 GIORNI	D'ufficio
PROVVEDIMENTO DI LIQUIDAZIONE	Responsabile di Settore o dipendente nominato	SI	NO	B	60 GIORNI	D'ufficio
REGOLARIZZAZIONE OCCUPAZIONI SENZA TITOLO	Responsabile di Settore o dipendente nominato	NO	SI	B	120 GIORNI	D'ufficio
RIMBORSI DI TRIBUTI	Responsabile di Settore o dipendente nominato	NO	SI	B	90 GIORNI	Su istanza di parte
PROVVEDIMENTI DI RATEIZZAZIONI DI TRIBUTI	Responsabile di Settore o dipendente nominato	NO	SI	B	30 GIORNI	Su istanza di parte
EMISSIONI DI SOLLECITI DI PAGAMENTO	Responsabile di Settore o dipendente nominato	SI	NO	B	120 GIORNI	D'ufficio
EMISSIONI DI AVVISI DI ACCERTAMENTO DEI TRIBUTI	Responsabile di Settore o dipendente nominato	NO	SI	A	/	D'ufficio
RICORSI DAVANTI ALLA COMMISSIONE TRIBUTARIA	Responsabile di Settore o dipendente nominato	NO	SI	B	/	D'ufficio
ACCERTAMENTI CON ADESIONE DEI TRIBUTI	Responsabile di Settore o dipendente nominato	NO	SI	A	90 GIORNI	Su istanza di parte
RAPPORTI CON RIVIERACQUA SCPA	Responsabile di Settore o dipendente nominato	SI	NO	B	/	D'ufficio
GESTIONE BANCA DATI TRIBUTI	Responsabile di Settore o dipendente nominato	SI	NO	B	/	D'ufficio
PREDISPOSIZIONE DELLE TARIFFE E DELLE ALIQUOTE	Responsabile di Settore o dipendente nominato	NO	SI	B	/	D'ufficio
PREDISPOSIZIONE REGOLAMENTI SUI TRIBUTI COMUNALI	Responsabile di Settore o dipendente nominato	SI	NO	B	/	D'ufficio

**SETTORE 5°**  
**LAVORI PUBBLICI – MANUTENZIONE – AMBIENTE – DEMANIO - PATRIMONIO**  
**UFFICIO LAVORI PUBBLICI**

<b>PROCEDIMENTO AMMINISTRATIVO</b>	<b>RESPONSABILE PROCEDIMENTO E SOSTITUTO</b>	<b>PROCEDIMENTO VINCOLATO Si/No/P</b>	<b>COMPLESSO Si/No</b>	<b>RISCHIO Alto = A Medio=M Basso = B</b>	<b>TERMINE DI CONCLUSIONE</b>	<b>INIZIATIVA</b>
Affidamento di lavori, servizi, forniture sotto soglia comunitaria	funzionario nominato o Responsabile del Settore	Si	Si	A	Previsto dalla normativa vigente	D'ufficio
Affidamento di servizi e forniture di valore compreso tra i 140.000 € e la soglia comunitaria e di lavori di valore compreso tra i 150.000 € e inferiori a 1.000.000 € ovvero fino alla soglia comunitaria	funzionario nominato o Responsabile del Settore	Si	Si	A	Previsto dalla normativa vigente	D'ufficio
Affidamenti di appalti sopra soglia (art. 76 d.lgs 36/2023)	funzionario nominato o Responsabile del Settore	Si	Si	A	Previsto dalla normativa vigente	D'ufficio
Aggregazioni	Funzionario nominato o Responsabile del Settore	Si	Si	A	Previsto dalla normativa vigente	D'ufficio
Affidamenti lavori d'urgenza (art. 140 d.lgs 36/2023)	funzionario nominato o Responsabile del Settore	Si	Si	A	Previsto dalla normativa vigente	D'ufficio
Appalti integrati (art. 44 d.lgs 36/2023)	funzionario nominato o Responsabile del Settore	Si	Si	A	Previsto dalla normativa vigente	D'ufficio
Disciplina del sub appalto (art. 49 d.lgs 36/2023)	funzionario nominato o Responsabile del Settore	Si	Si	A	Previsto dalla normativa vigente	D'ufficio
Disciplina del Collegio Consultivo Tecnico (art. 215 d.lgs 36/2023)	funzionario nominato o Responsabile del Settore	Si	Si	A	Previsto dalla normativa vigente	D'ufficio
Contratti finanziati in tutto o in parte con le risorse del PNRR (d.l 77/2021 convertito in legge 108/2021)	funzionario nominato o Responsabile del Settore	Si	Si	A	Previsto dalla normativa vigente	D'ufficio
Affidamento incarichi a legali esterni	Dipendente nominato o Responsabile del Settore	Si	Si	A	Previsto dalla normativa vigente	D'ufficio
Acquisto beni di vario genere	Dipendente nominato o Responsabile del Settore	Si	Si	A	Previsto dalla normativa vigente	D'ufficio

Gestione albo fornitori	Dipendente nominato o Responsabile del Settore	Si	Si	A	Previsto dalla normativa vigente	D'ufficio
Varianti in corso di esecuzione dei contratti d'appalto	Dipendente nominato o Responsabile del Settore	Si	Si	A	Previsto dalla normativa vigente	D'ufficio
Affidamento lavori analoghi o complementari	Dipendente nominato o Responsabile del Settore	Si	Si	A	Previsto dalla normativa vigente	D'ufficio
Affidamento incarichi esterni in materia di sicurezza sui luoghi di lavoro (corsi, redazione documenti).	Dipendente nominato o Responsabile del Settore	No	No	M	Previsto dalla normativa vigente	D'ufficio

**SETTORE 5°**  
**LAVORI PUBBLICI – MANUTENZIONE – AMBIENTE – DEMANIO – PATRIMONIO**  
**UFFICIO MANUTENZIONE – UFFICIO ECOLOGIA – AMBIENTE – RIFIUTI SOLIDI URBANI**

<b>PROCEDIMENTO AMMINISTRATIVO</b>	<b>RESPONSABILE PROCEDIMENTO E SOSTITUTO</b>	<b>PROCEDIMENTO VINCOLATO Si/No/P</b>	<b>COMPLESSO Si/No</b>	<b>RISCHIO Alto = A Medio=M Basso = B</b>	<b>TERMINE DI CONCLUSIONE</b>	<b>INIZIATIVA</b>
Risoluzione delle controversie	Dipendente nominato o Responsabile del Settore	Si	Si	A	Previsto dalla normativa vigente	D'ufficio
Collaudi	Dipendente nominato o Responsabile del Settore	Si	Si	A	Previsto dalla normativa vigente	D'ufficio
Contabilizzazione lavori	Dipendente nominato o Responsabile del Settore	Si	Si	A	Previsto dalla normativa vigente	D'ufficio
Incarichi e consulenze professionali	Dipendente nominato o Responsabile del Settore	Si	Si	A	Previsto dalla normativa vigente	D'ufficio
Rilascio/diniego/ revoca autorizzazioni in materia di ambiente	Dipendente nominato o Responsabile del Settore	Si	Si	M	Previsto dalla normativa vigente	D'ufficio
Rilascio/diniego/ revoca autorizzazioni in materia di suolo pubblico	Dipendente nominato o Responsabile del Settore	Si	Si	M	Previsto dalla normativa vigente	D'ufficio
Controlli e vigilanza in campo ambientale	Dipendente nominato o Responsabile del Settore	Si	Si	M	Previsto dalla normativa vigente	D'ufficio

Controlli su autocertificazioni e/o attestazioni di legge	Dipendente nominato o Responsabile del Settore	Si	Si	A	Previsto dalla normativa vigente	D'ufficio
Controllo Lavori e Opere pubbliche appaltate	Dipendente nominato o Responsabile del Settore	Si	Si	M	Previsto dalla normativa vigente	D'ufficio
Procedimenti disciplinari di competenza dirigenziale	Dipendente nominato o Responsabile del Settore	Si	Si	M	Previsto dalla normativa vigente	D'ufficio
Poteri sostitutivi	Dipendente nominato o Responsabile del Settore	Si	Si	M	Previsto dalla normativa vigente	D'ufficio
Ordinanze sindacali di competenza del Settore 5° da assumersi da parte del Sindaco	Dipendente nominato o Responsabile del Settore	Si	Si	M	Previsto dalla normativa vigente	D'ufficio
Accesso ai documenti amministrativi	Dipendente nominato o Responsabile del Settore	Si	Si	B	Previsto dalla normativa vigente	D'ufficio
Controllo contratti relativi a incarichi esterni in materia di sicurezza sui luoghi di lavoro (corsi, redazione documenti).	Dipendente nominato o Responsabile del Settore	No	No	M	30 giorni	D'ufficio

**SETTORE 5°  
LAVORI PUBBLICI – MANUTENZIONE – AMBIENTE – DEMANIO – PATRIMONIO  
UFFICIO DEMANIO**

<b>PROCEDIMENTO AMMINISTRATIVO</b>	<b>RESPONSABILE PROCEDIMENTO E SOSTITUTO</b>	<b>PROCEDIMENTO VINCOLATO Si/No/P</b>	<b>COMPLESSO Si/No</b>	<b>RISCHIO Alto = A Medio=M Basso = B</b>	<b>TERMINE DI CONCLUSIONE</b>	<b>INIZIATIVA</b>
ATTO DI COSTITUZIONE IN MORA A SEGUITO PRESENTAZIONE ISTANZA DI SANATORIA	Responsabile del Settore o Dipendente Nominato	No	Si	A	30 giorni	D'ufficio
AUTORIZZAZIONI IN SANATORIA	Responsabile del Settore o Dipendente Nominato	No	Si	A	180 giorni	Istanza di parte
AUTORIZZAZIONE AFFIDAMENTO IN GESTIONE A TERZI ATTIVITA GIA CONCESSA EX ART.45 BIS CN	Responsabile del Settore o Dipendente Nominato	P	Si	A	60 giorni	Istanza di parte
AUTORIZZAZIONI EX ART.24 RCN	Responsabile del Settore o Dipendente Nominato	P	Si	A	60 giorni	Istanza di parte

CANONI ANNUALI	Responsabile del Settore o Dipendente Nominato	P	Si	M	90 giorni	D'ufficio
CONCESSIONI DEMANIALI MARITTIME PER ATTO FORMALE	Responsabile del Settore o Dipendente Nominato	P	Si	A	180 giorni	Istanza di parte
CONCESSIONI DEMANIALI MARITTIME PER LICENZA	Responsabile del Settore o Dipendente Nominato	P	Si	A	120 giorni	Istanza di parte
CONCESSIONI DEMANIALI MARITTIME SUPLETTIVE	Responsabile del Settore o Dipendente Nominato	P	Si	A	120 giorni	Istanza di parte
CONTEGGI INDENNITA RISARCITORIA	Responsabile del Settore o Dipendente Nominato	No	Si	A	30 giorni	Istanza di parte
LICENZE SUBINGRESSO IN CONCESSIONI DEMANIALI MARITTIME	Responsabile del Settore o Dipendente Nominato	P	Si	A	60 giorni	Istanza di parte
PROROGA CONCESSIONI PER LICENZA	Responsabile del Settore o Dipendente Nominato	P	No	B	60 giorni	D'ufficio
RINNOVI CONCESSIONI PER LICENZA	Responsabile del Settore o Dipendente Nominato	P	Si	A	120 giorni	Istanza di parte
VERIFICA PAGAMENTO CANONI ANNUALI	Responsabile del Settore o Dipendente Nominato	P	Si	M	30 giorni	D'ufficio
PROPOSTE DELIBERAZIONI GIUNTA COMUNALE E CONSIGLIO COMUNALE	Responsabile del Settore o Dipendente Nominato	No	Si	A		D'ufficio /istanza di parte
DETERMINAZIONI	Responsabile del Settore o Dipendente Nominato	P	Si/No	A/M		D'ufficio /istanza di parte
PROCEDURE DI GARA PER INPORTI INFERIORI AD € 40.000	Responsabile del Settore o Dipendente Nominato	P	Si/No	A/M		D'ufficio
ORDINANZE DEMANIALI	Responsabile del Settore o Dipendente Nominato	P	Si	A	30 giorni	D'ufficio

**SETTORE 5°**  
**LAVORI PUBBLICI – MANUTENZIONE – AMBIENTE – DEMANIO – PATRIMONIO**  
**UFFICIO PATRIMONIO – ERP**

<b>PROCEDIMENTO AMMINISTRATIVO</b>	<b>RESPONSABILE PROCEDIMENTO E SOSTITUTO</b>	<b>PROCEDIMENTO VINCOLATO Si/No/P</b>	<b>COMPLESSO Si/No</b>	<b>RISCHIO Alto = A Medio=M Basso = B</b>	<b>TERMINE DI CONCLUSIONE</b>	<b>INIZIATIVA</b>
ACQUISIZIONE STRADE, PARCHEGGI E IMMOBILI	Responsabile di Settore o dipendente nominato	NO	SI	B	120 GIORNI	D'ufficio
GESTIONE IMMOBILI ERP	Responsabile di Settore o dipendente nominato	SI	NO	B	/	D'ufficio
VENDITE DI BENI IMMOBILI COMUNALI	Responsabile di Settore o dipendente nominato	NO	SI	M	120 GIORNI	Su istanza di parte
AFFIDAMENTI DI INCARICHI ESTERNI PER ACCATASTAMENTI, FRAZIONAMENTI E PERIZIE SU BENI IMMOBILI COMUNALI	Responsabile di Settore o dipendente nominato	NO	SI	A	30 GIORNI	D'ufficio
ELABORAZIONE DI REGOLAMENTI CONDOMINIALI	Responsabile di Settore o dipendente nominato	SI	NO	B	/	D'ufficio
USUCAPIONI AMMINISTRATIVE	Responsabile di Settore o dipendente nominato	NO	SI	B	120 GIORNI	D'ufficio
PREPARAZIONE DELLE PRATICHE PER LA PARTECIPAZIONE A BANDI REGIONALI	Responsabile di Settore o dipendente nominato	SI	NO	B	60 GIORNI	D'ufficio
CONTROLLO E ACCATASTAMENTI DEI BENI COMUNALI	Responsabile di Settore o dipendente nominato	NO	SI	B	/	D'ufficio
ELABORAZIONE DELLE PREVISIONI DI BILANCIO	Responsabile di Settore o dipendente nominato	NO	SI	B	/	D'ufficio
REDAZIONE E STIPULA DI CONTRATTI DI LOCAZIONE	Responsabile di Settore o dipendente nominato	NO	SI	M	30 GIORNI	D'ufficio/Su istanza di parte
PROGRAMMAZIONE E PREPARAZIONE DELLE PROCEDURE DI VENDITA TRAMITE ASTA PUBBLICA DI BENI COMUNALI	Responsabile di Settore o dipendente nominato	NO	SI	M	60 GIORNI	D'ufficio
PREPARAZIONE DEGLI ATTI PROPEDEUTICI AGLI ATTI NOTARILI DI VENDITA E ACQUISIZIONE	Responsabile di Settore o dipendente nominato	SI	NO	B	30 GIORNI	D'ufficio

VERIFICHE INTERESSE CULTURALE PRESSO IL MINISTERO DELLA CULTURA	Responsabile di Settore o dipendente nominato	SI	NO	B	90 GIORNI	D'ufficio
---	---	----	----	---	-----------	-----------

**SETTORE 6°  
TURISMO – SPORT – COMMERCIO  
UFFICIO TURISMO**

PROCEDIMENTO AMMINISTRATIVO	RESPONSABILE PROCEDIMENTO E SOSTITUTO	PROCEDIMENTO VINCOLATO Si/No/P	COMPLESSO Si/No	RISCHIO Alto = A Medio=M Basso = B	TERMINE DI CONCLUSIONE	INIZIATIVA
Predisposizione atto deliberativo (istruttoria + parere di regolarità tecnica)	Responsabili del Procedimento/Responsabile del Settore	P	No	Basso = B	gg. 30	Ufficio / Istanza di parte
Acquisizione di beni e/o servizi e/o prestazioni professionali per il funzionamento dei servizi/uffici/organismi, con predisposizione (istruttoria) ed adozione (con sottoscrizione) di determina: <ul style="list-style-type: none"> <li>• approvvigionamenti standard di beni e/o servizi e/o di prestazioni professionali e/o al riguardo di componenti di commissioni/collegi/seggi di importo inferiore ad Euro 1.000,00=</li> <li>• approvvigionamenti di beni e/o servizi e/o di prestazioni professionali e/o al riguardo di componenti di commissioni/collegi/seggi di importo superiore ad Euro 1.000,00=</li> </ul>	Responsabili del Procedimento/Responsabile del Settore	P	No	Basso = B	N.D., in relazione a termini fissati/necessitati per legge, tenuto conto della tipologia di affidamento	Ufficio
Autorizzazione al subappalto	Responsabili del Procedimento/Responsabile del Settore	P	No	Basso = B	gg. 30	Ufficio / Istanza di parte

Liquidazione fatture/parcelle per il funzionamento dei servizi/uffici/organi, con predisposizione (istruttoria) ed adozione (con sottoscrizione) atto di liquidazione: <ul style="list-style-type: none"> <li>• approvvigionamenti standard di beni e/o servizi e/o di prestazioni professionali di importo inferiore ad Euro 1.000,00=</li> <li>• approvvigionamenti di beni e/o servizi e/o di prestazioni professionali di importo superiore ad Euro 1.000,00=</li> </ul>	Responsabili del Procedimento/Responsabile del Settore	P	No	Basso = B	gg. 60	Ufficio / Istanza di parte
Impegno di spesa contributi con predisposizione (istruttoria) ed adozione (con sottoscrizione) determina	Responsabili del Procedimento/Responsabile del Settore	P	No	Medio=M	gg. 30	Ufficio / Istanza di parte
Liquidazione contributi con predisposizione (istruttoria) ed adozione (con sottoscrizione) atto di liquidazione	Responsabili del Procedimento/Responsabile del Settore	P	No	Medio=M	gg. 60	Ufficio / Istanza di parte
Impegno di spesa e liquidazione gettoni di presenza e/o indennità di funzione al riguardo di componenti di commissioni/collegi/seggi con predisposizione (istruttoria) ed adozione (con sottoscrizione) determina	Responsabili del Procedimento/Responsabile del Settore	P	No	Basso = B	gg. 60	Ufficio
Istruttoria pratiche amministrative finalizzate al reperimento di eventuali contributi straordinari da enti esterni (Prefettura, Regione, Provincia ecc...)	Responsabili del Procedimento/Responsabile del Settore	P	No	Basso = B	gg. 30	Ufficio
Riscossione tariffe, canoni, cauzioni, rimborsi spese ecc.	Responsabili del Procedimento/Responsabile del Settore	P	No	Basso = B	gg. 30	Ufficio
Recupero crediti	Responsabili del Procedimento/Responsabile del Settore	P	No	Basso = B	N.D. in relazione alla complessità e alle fasi necessitate	Ufficio
Accesso agli atti e documenti amministrativi	Responsabili del Procedimento/Responsabile del Settore	P	No	Basso = B	gg. 15	Istanza di parte

ANAC: elaborazione files/supporti ai fini della pubblicazione informazioni su contratti pubblici e sulla trasparenza	Responsabili del Procedimento/Responsabile del Settore	P	No	Basso = B	N.D., in relazione alle scadenze di legge	Ufficio
Istruttoria controlli a campione relativamente ad autocertificazioni	Responsabili del Procedimento/Responsabile del Settore	P	No	Medio=M	cadenza annuale/all'occorrenza	Ufficio
Supporto amministrativo, logistico ed operativo (propedeutico e contestuale) agli eventi/manifestazioni a cura (coogestione) dell'Ufficio Turismo	Responsabili del Procedimento/Responsabile del Settore	P	No	Basso = B	N.D. in relazione alla complessità e alle fasi necessitate	Ufficio / Istanza di parte
Partecipazione ad iniziative e/o eventi e/o fiere all'estero promozionali in tema turistico	Responsabili del Procedimento/Responsabile del Settore	P	No	Medio=M	N.D. in relazione alla complessità e alle fasi necessitate	Ufficio / Istanza di parte
Gestione sezione turistica del sito web ufficiale dell'Ente (link: manifestazioni, galleria fotografica, galleria video, associazioni socio-culturali)	Responsabili del Procedimento/Responsabile del Settore	P	No	Basso = B	N.D. in relazione alla complessità e alle fasi necessitate	Ufficio
Informazione e promozione tramite social media turistici ufficiali (Facebook, Instagram, Twitter, Youtube, Whatsapp)	Responsabili del Procedimento/Responsabile del Settore	P	No	Medio=M	N.D. in relazione alla complessità e alle fasi necessitate	Ufficio / Istanza di parte

**SETTORE 6°  
TURISMO – SPORT – COMMERCIO UFFICIO  
UFFICIO SPORT**

<b>PROCEDIMENTO AMMINISTRATIVO</b>	<b>RESPONSABILE PROCEDIMENTO E SOSTITUTO</b>	<b>PROCEDIMENTO VINCOLATO Si/No/P</b>	<b>COMPLESSO Si/No</b>	<b>RISCHIO Alto = A Medio=M Basso = B</b>	<b>TERMINE DI CONCLUSIONE</b>	<b>INIZIATIVA</b>
ACCESSO AI DOCUMENTI AMMINISTRATIVI	Responsabili del Procedimento/Responsabile del Settore	SI	NO	B	15 giorni	Istanza di parte
ADEMPIMENTI OBBLIGATORI ANAC	Responsabili del Procedimento/Responsabile del Settore	SI	NO	B	30 giorni	D'ufficio
AFFIDAMENTO LAVORI SERVIZI E FORNITURE IN ECONOMIA PER MANIFESTAZIONI SPORTIVE DI IMPORTO INFERIORE A € 40,000,00	Responsabili del Procedimento/Responsabile del Settore	NO	SI	M	20 giorni	D'ufficio
PROCEDURE DI GARA SOPRA I 40.000,00 EURO	Responsabili del Procedimento/Responsabile del Settore	NO	SI	A	120 giorni	D'ufficio

DELIBERAZIONI	Responsabili del Procedimento/Responsabile del Settore	NO	SI	B	/	D'ufficio
DETERMINAZIONI	Responsabili del Procedimento/Responsabile del Settore	NO	SI	M	/	D'ufficio
PROVVEDIMENTO DI LIQUIDAZIONE	Responsabili del Procedimento/Responsabile del Settore	NO	SI	B	60 giorni	D'ufficio
GESTIONE SEZIONE SPORTIVA DEL SITO WEB UFFICIALE DEL COMUNE (LINK: MANIFESTAZIONI, GALLERIA FOTOGRAFICA, GALLERIA VIDEO, ASSOCIAZIONI SPORTIVE)	Responsabili del Procedimento/Responsabile del Settore	NO	NO	B	/	D'ufficio
CONCESSIONI CONTRIBUTI SOSTEGNO DELL'ATTIVITA' SPORTIVA A	Responsabili del Procedimento/Responsabile del Settore	NO	NO	A	30 giorni	Istanza di parte
RICHIESTE UTILIZZO PALESTRE COMUNALI E PALAZZETTO DELLO SPORT	Responsabili del Procedimento/Responsabile del Settore	NO	NO	B	30 giorni	Istanza di parte
RICHIESTE DI PATROCINIO GRATUITO MANIFESTAZIONI SPORTIVE	Responsabili del Procedimento/Responsabile del Settore	NO	NO	B	30 giorni	Istanza di parte

**SETTORE 6°  
TURISMO – SPORT – COMMERCIO  
UFFICIO BIBLIOTECA (MUSEO – CULTURA)**

<b>PROCEDIMENTO AMMINISTRATIVO</b>	<b>RESPONSABILE PROCEDIMENTO E SOSTITUTO</b>	<b>PROCEDIMENTO VINCOLATO Si/No/P</b>	<b>COMPLESSO Si/No</b>	<b>RISCHIO Alto = A Medio=M Basso = B</b>	<b>TERMINE DI CONCLUSIONE</b>	<b>INIZIATIVA</b>
ACCESSO AI DOCUMENTI AMMINISTRATIVI	RESPONSABILE DI SETTORE O DIPENDENTE NOMINATO	SI	SI	M	30 giorni	ad istanza di parte
ACQUISIZIONI IN ECONOMIA DI IMPORTO INFERIORE A 40.000,00 EURO	RESPONSABILE DI SETTORE O DIPENDENTE NOMINATO	SI	NO	M	60 giorni	d'ufficio
AFFIDAMENTO DI SERVIZI E FORNITURE DI IMPORTO PARI O SUPERIORE A 40.000,00 EURO ED INFERIORE A 207.000,00 EURO	RESPONSABILE DI SETTORE O DIPENDENTE NOMINATO	SI	NO	M	90 giorni	d'ufficio

AMMISSIONE ALLA CONCESSIONE DI CONTRIBUTI O ATTRIBUZIONE DI ALTRI VANTAGGI ECONOMICI AD ASSOCIAZIONI AVENTI SCOPO DI TUTELA OD EDUCAZIONE AMBIENTALE	RESPONSABILE DI SETTORE O DIPENDENTE NOMINATO	SI	NO	M	90 giorni	ad istanza di parte
ASSISTENZA LIBRO PARLATO	RESPONSABILE DI SETTORE O DIPENDENTE NOMINATO	NO	NO	B	IMMEDIATA	ad istanza di parte
CONCESSIONE PATROCINIO CONVEGNI	RESPONSABILE DI SETTORE O DIPENDENTE NOMINATO	SI	NO	M	85 giorni	ad istanza di parte
CONCESSIONE CONTRIBUTO AD ASSOCIAZIONI,ENTI , ORGANISMI NO PROFIT PER LA REALIZZAZIONE DI INIZIATIVE	RESPONSABILE DI SETTORE O DIPENDENTE NOMINATO	SI	NO	M	30 giorni	ad istanza di parte
ISCRIZIONE AL REGISTRO DENOMINAZIONE COMUNALE (De.Co)	RESPONSABILE DI SETTORE O DIPENDENTE NOMINATO	SI	NO	B	365 giorni	ad istanza di parte
PRESTITO DI MATERIALE ARCHEOLOGICO,DI PROPRIETÀ CIVICA E STATALE. ATTIVITÀ CHE SI SVOLGE IN SEGUITO A RICHIESTA DI PRESTITI PER ESPOSIZIONI E/O STUDIO DA PARTE DI ENTI, MUSEI, ISTITUZIONI.	RESPONSABILE DI SETTORE O DIPENDENTE NOMINATO	SI	NO	B	60 giorni	ad istanza di parte
PROCEDURA IN ECONOMIA,(CON E SENZA UTILIZZO DEL MEPA) PER L'AFFIDAMENTO CON IL CRITERIO DELL'OFFERTA ECONOMICAMENTE PIÙ VANTAGGIOSA DI SERVIZI E FORNITURE DI IMPORTO FINO ALLA SOGLIA COMUNITARIA	RESPONSABILE DI SETTORE O DIPENDENTE NOMINATO	SI	NO	M	90 giorni	d'ufficio
REDAZIONE REGOLAMENTI DI INTERESSE GENERALE PER L'ENTE	RESPONSABILE DI SETTORE O DIPENDENTE NOMINATO	SI	SI	M	90 giorni	d'ufficio
RICHIESTA PATROCINIO DI CONCESSIONE GRATUITA DI SPAZI ALL'INTERNO DELLA BIBLIOTECA CIVICA	RESPONSABILE DI SETTORE O DIPENDENTE NOMINATO	SI	SI	B	30 giorni	ad istanza di parte
SCAMBIO INTERBIBLOTECARIO	RESPONSABILE DI SETTORE O DIPENDENTE NOMINATO	SI	NO	M	30 giorni	ad istanza di parte

CONVENZIONI CON PARTNER ISTITUZIONALI PER LA GESTIONE DEL SERVIZIO MUSEALE DA PARTE DI PERSONALE PROFESSIONALMENTE QUALIFICATO	RESPONSABILE DI SETTORE O DIPENDENTE NOMINATO	SI	SI	M	90 giorni	d'ufficio
REDAZIONE AMMINISTRATIVA PROGETTI INTERREGIONALI	RESPONSABILE DI SETTORE O DIPENDENTE NOMINATO	SI	SI	M	DURATA PROGETTO PLURIENNALE	d'ufficio

**SETTORE 6°**  
**TURISMO – SPORT – COMMERCIO**  
**UFFICIO COMMERCIO (Artigianato – Agricoltura – Trasporti)**

PROCEDIMENTO AMMINISTRATIVO	RESPONSABILE PROCEDIMENTO E SOSTITUTO	PROCEDIMENTO VINCOLATO Si/No/P	COMPLESSO Si/No	RISCHIO Alto = A Medio=M Basso = B	TERMINE DI CONCLUSIONE	INIZIATIVA
Accesso ai documenti amministrativi	Responsabile del Settore o altro Responsabile da individuare	P	Si	A	15 giorni	Istanza di parte
ACCORDI DI PROGRAMMA per il Trasporto pubblico locale con Ente di Area Vasta ex Amministrazione Provinciale di Imperia	Responsabile del Settore o altro Responsabile da individuare	P	Si	M	30 giorni	D'ufficio
ADEMPIMENTI OBBLIGATORI ANAC	Responsabile del Settore o altro Responsabile da individuare	Si	No	B	30 giorni	D'ufficio
AUTORIZZAZIONE PER PUNTO VENDITA ESCLUSIVO E NON ESCLUSIVO DI QUOTIDIANI E PERIODICI: Apertura, variazione, subingressi	Responsabile del Settore o altro Responsabile da individuare	P	Si	A	60 giorni	Istanza di parte
AUTORIZZAZIONE PRESIDIO SANITARI: Apertura, variazioni e subingressi (ex L.R. 20/1999)	Responsabile del Settore o altro Responsabile da individuare	P	Si	M	120 giorni	Istanza di parte
AUTORIZZAZIONE COMMERCIO AL DETTAGLIO SU AREE PUBBLICHE: posteggio fisso, itinerante, rilasci, variazione e subingressi	Responsabile del Settore o altro Responsabile da individuare	P	Si	A	60/90 giorni	Istanza di parte
AUTORIZZAZIONI MEDIE E GRANDI STRUTTURE DI VENDITA: Apertura, trasferimento, variazioni, subingressi e cessazioni	Responsabile del Settore o altro Responsabile da individuare	P	Si	A	60 giorni	Istanza di parte

AUTORIZZAZIONI SOMMINISTRAZIONE ALIMENTI E BEVANDE: nuove aperture	Responsabile del Settore o altro Responsabile da individuare	P	Si	A	60 giorni	Istanza di parte
AUTORIZZAZIONI/NULLA OSTA IGIENICO SANITARI: limitatamente ad alcune attività residuali	Responsabile del Settore o altro Responsabile da individuare	P	Si	M	120 giorni	Istanza di parte
CONCESSIONI SUOLO PUBBLICO: rilascio, variazioni e subingressi	Responsabile del Settore o altro Responsabile da individuare	P	Si	A	60 giorni	Istanza di parte
FARMER MARKET: gestione posteggi con assegnazioni ed eventuali reveche	Responsabile del Settore o altro Responsabile da individuare	No	Si	A	30 giorni	Istanza di parte
IMPIANTI DISTRIBUZIONE CARBURANTI STRADALI E PRIVATI-COMUNICAZIONI: trasferimento di titolarità , modifiche composizione impianto	Responsabile del Settore o altro Responsabile da individuare	P	Si	M	60 giorni	Istanza di parte
IMPIANTI DISTRIBUZIONE CARBURANTI STRADALI E PRIVATI: Autorizzazione per nuovo impianto	Responsabile del Settore o altro Responsabile da individuare	P	Si	A	60 giorni	Istanza di parte
IMPIANTI DISTRIBUZIONE CARBURANTI STRADALI E PRIVATI: Collaudi	Responsabile del Settore o altro Responsabile da individuare	P	Si	M	120 giorni	Istanza di parte
LIBRETTI ASCENSORI: rilascio	Responsabile del Settore o altro Responsabile da individuare	Si	No	B	30 giorni	Istanza di parte
LIBRETTI HOBBYISTI: rilascio	Responsabile del Settore o altro Responsabile da individuare	P	No	M	30 giorni	Istanza di parte
LICENZE PUBBLICI SPETTACOLI: sale da ballo, giostre, rappresentazioni cinematografiche e teatrali, sfilate carri allegorici, mestieri girovaghi- Aperture, variazioni e subingressi (ex art.68 TULPS)	Responsabile del Settore o altro Responsabile da individuare	P	Si	A	60 giorni	Istanza di parte
LICENZE SPETTACOLI PIROTECNICI	Responsabile del Settore o altro Responsabile da individuare	P	Si	A	60 giorni	Istanza di parte
LICENZE TRASPORTO PUBBLICO DA PIAZZA: subingressi, variazioni	Responsabile del Settore o altro Responsabile da individuare	P	Si	M	60 giorni	Istanza di parte

OCCUPAZIONE TEMPORANEA SUOLO PUBBLICO PER MANIFESTAZIONI ED EVENTI: Concessioni	Responsabile del Settore o altro Responsabile da individuare	No	Si	A	30 giorni	Istanza di parte
SCIA LOTTERIE E PESCHE DI BENEFICIENZA	Responsabile del Settore o altro Responsabile da individuare	P	Si	A	60 giorni	Istanza di parte
SCIA NOLEGGIO SENZA CONDUCENTE	Responsabile del Settore o altro Responsabile da individuare	P	No	B	60 giorni	Istanza di parte
SCIA NOLEGGIO CON CONDUCENTE: Subingresso	Responsabile del Settore o altro Responsabile da individuare	P	Si	M	60 giorni	Istanza di parte
SCIA PANIFICAZIONE	Responsabile del Settore o altro Responsabile da individuare	P	Si	M	60 giorni	Istanza di parte
SCIA ATTIVITA STRUTTURE RICETTIVE ALBERGHIERE: Aperture, subingressi e variazioni	Responsabile del Settore o altro Responsabile da individuare	P	Si	A	60 giorni	Istanza di parte
SCIA STRUTTURE RICETTIVE EXTRALBERGHIERE: Case per ferie, affittacamere, B & B, CAV, Agriturismi Aperture, Variazioni e subingressi	Responsabile del Settore o altro Responsabile da individuare	P	Si	A	60 giorni	Istanza di parte
SCIA STRUTTURE RICETTIVE ALL'ARIA APERTA: aperture, subingressi e variazioni	Responsabile del Settore o altro Responsabile da individuare	P	Si	A	60 giorni	Istanza di parte
SCIA COMMERCIO AL DETTAGLIO IN SEDE FISSA: Aperture, variazioni, subingressi e cessazioni	Responsabile del Settore o altro Responsabile da individuare	P	Si	M	60 giorni	Istanza di parte
SCIA FORME SPECIALI DI VENDITA: commercio elettronico, distributori automatici, vendita al domicilio del consumatore, vendita per corrispondenza o con altri sistemi di comunicazione, spacci interni Aperture, variazioni, subingressi e cessazioni	Responsabile del Settore o altro Responsabile da individuare	P	No	B	60 giorni	Istanza di parte
SCIA GIOCHI LECITI IN ATTIVITA AUTORIZZATE ex art.86 TULPS	Responsabile del Settore o altro Responsabile da individuare	P	Si	A	60 giorni	Istanza di parte
SCIA PICCOLI INTRATTENIMENTI MUSICALI ex art.69 TULPS	Responsabile del Settore o altro Responsabile da individuare	P	Si	A	60 giorni	Istanza di parte

SCIA RIMESSA VEICOLI	Responsabile del Settore o altro Responsabile da individuare	P	Si	M	60 giorni	Istanza di parte
SCIA SOMMINISTRAZIONE ALIMENTI E BEVANDE: Variazioni e subingressi	Responsabile del Settore o altro Responsabile da individuare	P	Si	M	60 giorni	Istanza di parte
SCIA SOMMINISTRAZIONE TEMPORANEA ALIMENTI E BEVANDE in occasione di feste e sagre	Responsabile del Settore o altro Responsabile da individuare	P	Si	M	60 giorni	Istanza di parte
SCIA ATTIVITA DI ACCONCIATORE: Nuove aperture, trasferimento di sede e titolarità, variazione del responsabile tecnico	Responsabile del Settore o altro Responsabile da individuare	P	Si	A	60 giorni	Istanza di parte
SCIA ATTIVITA ESTETISTE: Nuove aperture, trasferimento di sede e titolarità, variazione del responsabile tecnico	Responsabile del Settore o altro Responsabile da individuare	P	Si	A	60 giorni	Istanza di parte
SCIA AGENZIA DI AFFARI: Nuove aperture, trasferimenti di sede e titolarità e vidimazione registri	Responsabile del Settore o altro Responsabile da individuare	P	Si	M	60 giorni	Istanza di parte
SCIA STRUTTURE BALNEARI: stabilimenti, SLA, spiagge asservite Aperture, variazioni e subinressi	Responsabile del Settore o altro Responsabile da individuare	P	Si	A	60 giorni	Istanza di parte
SCIA VENDITA DIRETTA DI PRODOTTI AGRICOLI	Responsabile del Settore o altro Responsabile da individuare	P	Si	M	60 giorni	Istanza di parte
ISTANZA PER TRAQNSUMANZA BESTIAME	Responsabile del Settore o altro Responsabile da individuare	P	Si	A	30 giorni	Istanza di parte
PROPOSTE DELIBERAZIONI GIUNTA COMUNALE E CONSIGLIO COMUNALE	Responsabile del Settore o altro Responsabile da individuare	No	Si	A		D'ufficio /istanza di parte
DETERMINAZIONI	Responsabile del Settore o altro Responsabile da individuare	P	Si/No	A/M		D'ufficio /istanza di parte
PROCEDURE DI GARA PER IMPORTI INFERIORI AD € 40.000	Responsabile del o altro Responsabile da individuare	P	Si/No	A/M		D'ufficio
ORDINANZE COMMERCIALI	Responsabile del Settore o altro Responsabile da individuare	P	Si	A	30 giorni	D'ufficio

**SETTORE 7°  
EDILIZIA PRIVATA – URBANISTICA  
UFFICIO EDILIZIA PRIVATA - PIANIFICAZIONE URBANISTICA**

PROCEDIMENTO AMMINISTRATIVO	RESPONSABILE PROCEDIMENTO E SOSTITUTO	PROCEDIMENTO VINCOLATO Si/No/P	COMPLESSO Si/No	RISCHIO Alto = A Medio=M Basso =B	TERMINE DI CONCLUSIONE	INIZIATIVA
Abusi edilizi.	Dipendente nominato	P	Si	B	Variabile da 30 giorni a 120 giorni	D'ufficio o ad istanza di parte
Accertamenti di Compatibilità Paesaggistica.	Responsabile Settore 7° Edilizia Privata - Urbanistica	No	Si	A	90 giorni per competente Soprintendenza	Ad istanza di parte
Accertamenti di Conformità Urbanistica.	Dipendente nominato	No	Si	A	60 giorni	Ad istanza di parte
Affidamento forniture di beni e servizi	Responsabile Settore 7° Edilizia Privata - Urbanistica	No	No	M	30 giorni	D'ufficio
Approvazione Piano Urbanistico Comunale.	Responsabile Settore 7° Edilizia Privata - Urbanistica	No	Si	A	=====	D'ufficio
Approvazione Progetto Urbanistico Operativo.	Responsabile Settore 7° Edilizia Privata - Urbanistica	No	Si	A	=====	D'ufficio
Approvazione Progetto Urbanistico Operativo in Variante al Piano Urbanistico Comunale.	Responsabile Settore 7° Edilizia Privata - Urbanistica	No	Si	A	=====	D'ufficio
Approvazione Variante Piano Urbanistico Comunale.	Responsabile Settore 7° Edilizia Privata - Urbanistica	No	Si	A	=====	D'ufficio
Autorizzazione in materia di vincolo idrogeologico.	Dipendente nominato	No	Si	A	30 giorni	Ad istanza di parte
Autorizzazioni Paesaggistiche.	Responsabile Settore 7° Edilizia Privata - Urbanistica	No	Si	A	40 giorni (oltre a 45 + 15 giorni per competente Soprintendenza)	Ad istanza di parte
Autorizzazioni Paesaggistiche con procedura semplificata.	Responsabile Settore 7° Edilizia Privata - Urbanistica	No	Si	A	30 giorni (oltre a 25 per competente Soprintendenza)	Ad istanza di parte

Certificazione inerente lo stato delle pratiche archiviate.	Dipendente nominato	Si	No	B	30 giorni	Ad istanza di parte
Comunicazione Inizio Lavori, anche Asseverata, ai sensi della L. n. 164/2014 e della L.R. n. 16/08 e ss.mm. e ii..	Dipendente nominato	No	Si	A	30 giorni	Ad istanza di parte
Controllo contratti relativi ad affidamento di forniture di beni e servizi	Responsabile Settore 7° Edilizia Privata - Urbanistica	No	No	M	30 giorni	D'ufficio
Collaudi opere di urbanizzazione.	Responsabile Settore 7° Edilizia Privata – Urbanistica	No	Si	A	Previsto nella relativa Convenzion e Urbanistica o 30 giorni	Ad istanza di parte
Notifiche Art. 30 D.P.R. n. 380/2001 e ss. mm. e ii..	Dipendente nominato	Si	No	B	Immediato	Ad istanza di parte
Ordinanze sindacali di competenza del Settore 7° Edilizia Privata	Dipendente nominato	P	No	B	30 giorni	D'ufficio o ad istanza di parte
Permessi di Costruire (comprese Autorizzazioni per movimento terra e rocce da scavo).	Dipendente nominato	No	Si	A	60 giorni	Ad istanza di parte
Permessi di Costruire o Titoli Art. 10 della Legge Regionale n. 10/2012 Sportello Unico Attività Produttive (comprese Autorizzazioni per movimento terra e rocce da scavo).	Dipendente nominato	No	Si	A	A partire da 60 giorni	Ad istanza di parte
Presentazione C.I.L.A. Sportello Unico Attività Produttive.	Dipendente nominato	No	Si	A	Immediato	Ad istanza di parte
Presentazione D.I.A. Sportello Unico Attività Produttive (comprese Autorizzazioni per movimento terra e rocce da scavo).	Dipendente nominato	No	Si	A	30 giorni	Ad istanza di parte

Presentazione D.I.A. in materia di vincolo idrogeologico.	Dipendente nominato	No	Si	A	30 giorni	Ad istanza di parte
Presentazione Denunce di inizio attività obbligatoria e Denunce di inizio attività alternative al Permesso di Costruire e relative varianti (comprese Autorizzazioni per movimento terra e rocce da scavo).	Dipendente nominato	No	Si	A	30 giorni	Ad istanza di parte
Presentazione S.C.I.A.	Dipendente nominato	No	Si	A	Immediato	Ad istanza di parte
Prevenzione Incendi edilizia privata.	Dipendente nominato	No	No	B	30 giorni	Ad istanza di parte
Procedimenti inerenti la presentazione delle attestazioni di agibilità dell'opera.	Dipendente nominato	No	Si	M	Immediato	Ad istanza di parte
Procedimenti inerenti le certificazioni per l'agibilità.	Dipendente nominato	No	Si	M	Immediato	Ad istanza di parte
Procedimenti inerenti le dichiarazioni di inagibilità.	Dipendente nominato	No	Si	M	45 giorni e 60 giorni	Ad istanza di parte
Procedimenti relativi a Certificazioni per Ricongiungimento Familiare.	Dipendente nominato	P	No	B	30 giorni	Ad istanza di parte
Procedimenti relativi a comunicazioni ai sensi dell'art. 22 della L.R. n. 16/2008 e ss. mm. e ii..	Dipendente nominato	No	Si	A	30 giorni	Ad istanza di parte
Procedimenti relativi a comunicazioni ai sensi dell'art. 48 della L.R. n. 16/2008 e ss. mm. e ii..	Dipendente nominato	No	Si	A	Immediato	Ad istanza di parte
Procedimenti relativi a Nulla Osta Piano del Colore.	Dipendente nominato	No	No	A	Immediato	Ad istanza di parte

Procedimenti relativi a S.C.I.A. ai sensi dell'art. 21/bis della L.R. n. 16/2008 e ss. mm. e ii. (comprese Autorizzazioni per movimento terra e rocce da scavo).	Dipendente nominato	No	Si	A	30 giorni	Ad istanza di parte
Procedimenti rilascio certificati di destinazione urbanistica.	Dipendente nominato	P	No	B	Immediato	Ad istanza di parte

**SETTORE 8°**  
**SEGRETERIA – CONTRATTI – CONTENZIOSO- INFORMATICA**  
**UFFICIO SEGRETERIA (Protocollo – Archivio – Messi - Centralino)**

PROCEDIMENTO AMMINISTRATIVO	RESPONSABILE PROCEDIMENTO E SOSTITUTO	PROCEDIMENTO VINCOLATO Si/No/P	COMPLESSO Si/No	RISCHIO Alto = A Medio=M Basso = B	TERMINE DI CONCLUSIONE	INIZIATIVA
Accesso ai documenti amministrativi (giunta – consiglio)	Responsabile del Settore o dipendente nominato	P	NO	B	30GG	Ad istanza di parte
Acquisizione di beni e servizi in economia di pertinenza del settore inferiore a € 40.000,00	Responsabile del Settore o dipendente nominato	SI	SI	A	Termini stabiliti dalla normativa vigente	D'ufficio
Acquisizione di beni e servizi in economia di pertinenza del settore importo pari o superiore a € 40.000,00 e inferiore a € 207.000,00	Responsabile del Settore o dipendente nominato	SI	SI	A	Termini stabiliti dalla normativa vigente	D'ufficio
Gestione degli acquisti sul mercato elettronico	Responsabile del Settore o dipendente nominato	SI	SI	A	Termini stabiliti dalla normativa vigente	D'ufficio
Gestione amministrativa / adempimenti obbligatori (ANAC)	Responsabile del Settore o dipendente nominato	SI	NO	M	Termini stabiliti dalla normativa vigente	D'ufficio
Istanze, interrogazioni, mozioni	Responsabile del Settore o dipendente nominato	SI	NO	M	Termini stabiliti dalla normativa vigente	Di parte
Convocazione riunione del Consiglio Comunale (predisposizione ordine del giorno – manifesti – avvisi)	Responsabile del Settore o dipendente nominato	NO	NO	B	Termini stabiliti dal Regolamento	Di parte
Convocazione riunione della Giunta Comunale	Responsabile del Settore o dipendente nominato	NO	NO	B	5 giorni	Di parte

Gestione delibere Consiglio Comunale (trasformazione proposte in atti deliberativi mediante rete informatica - pubblicazione atti – trasmissione atti ai Capigruppo - esecutività)	Responsabile del Settore o dipendente nominato	P	NO	B	Termini stabiliti dal Regolamento o/ entro 7 giorni data adozione atti	D'ufficio
Gestione delibere Giunta Comunale (trasformazione proposte in atti deliberativi mediante rete informatica - pubblicazione atti – trasmissione atti ai Capigruppo - esecutività) data di approvazione all'esecutività)	Responsabile del Settore o dipendente nominato	P	NO	B	entro 7 giorni data adozione atti	D'ufficio
Banca dati Amministratori comunali – Pubblicazione e aggiornamento dati on line	Responsabile del Settore o dipendente nominato	P	NO	B	Termini stabiliti dalla normativa vigente	D'ufficio
Liquidazione gettoni di presenza Consiglieri Comunali	Responsabile del Settore o dipendente nominato	P	NO	B	/	D'ufficio
Predisposizione istruttorie e stesura proposte di deliberazioni di pertinenza del settore	Responsabile del Settore o dipendente nominato	NO	NO	B	5 giorni	D'ufficio
Stesura di determinazioni di pertinenza del settore (impegni - liquidazione)	Responsabile del Settore o dipendente nominato	NO	NO	B	5 giorni	D'ufficio
Copie conformi atti depositati in Segreteria	Responsabile del Settore o dipendente nominato	SI	NO	B	Immediata, salvo termini diversi stabiliti da normativa vigente	D'ufficio e a richiesta di parte
Gestione segreteria del Sindaco	Responsabile del Settore o dipendente nominato	NO	NO	B	7 giorni/secondo direttive	D'ufficio e a richiesta di parte
Gestione corrispondenza Sindaco e Assessori	Responsabile del Settore o dipendente nominato	NO	NO	B	30 giorni salvo necessità istruttorie o termini diversi stabiliti da normativa vigente	D'ufficio
Tenuta calendario Sala Consiliare	Responsabile del Settore o dipendente nominato	NO	NO	B	Immediata	D'ufficio
Notifiche atti propri o di enti terzi	Dipendente nominato	SI	SI	A	Immediata / Entro i termini indicati nell'atto	D'ufficio e a richiesta di parte

Richiesta rimborso diritti di notifica	Responsabile del Settore o dipendente nominato	SI	P	M	Entro i termini previsti da Regolamento o	D'ufficio
Deposito presso la casa comunale di cartelle esattoriali notificate da terzi	Responsabile del Settore o dipendente nominato	SI	P	M	Consegna immediata	D'ufficio e richiesta di parte
Pubblicazioni all'Albo Pretorio on line di atti di enti terzi	Responsabile del Settore o dipendente nominato	SI	NO	M	1 gg/o comunque nei termini indicati nella richiesta	D'ufficio e richiesta di parte
Pubblicazioni all'Albo Pretorio on line di atti di provvedimenti degli organi politici e dirigenziali	Responsabile del Settore o dipendente nominato	SI	NO	M	1 gg/ o comunque nei termini indicati nella richiesta	D'ufficio e richiesta di parte
Pubblicazioni all'Albo Pretorio on line di decreto prefettizio relativo al cambio di nome/cognome	Responsabile del Settore o dipendente nominato	SI	NO	M	1 gg/ o comunque nei termini indicati nella richiesta	D'ufficio e richiesta di parte
Tenuta registro protocollo informatico, assegnazione corrispondenza in entrata agli uffici di competenza – gestione casella PEC istituzionale, Fax posta elettronica	Dipendente nominato	NO	NO	B	1 gg	D'ufficio
Servizio gestione fatturazione elettronica	Dipendente nominato	NO	NO	B	1 gg	D'ufficio
Spedizione documentazione cartacea, Fax e Pec	Dipendente nominato	NO	NO	B	1gg	D'ufficio
Ricerche di archivio	Dipendente nominato	NO	NO	M	30 gg	Richiesta di parte
Gestione rapporti con ufficio postale	Dipendente nominato	NO	NO	B	/	D'ufficio
Smistamento telefonate	Dipendente nominato	NO	NO	B	Tempo reale	D'ufficio

Collaborazione con il Segretario comunale nelle sue funzioni di Responsabile anticorruzione e della trasparenza

**SETTORE 8°  
SEGRETERIA – CONTRATTI - CONTENZIOSO –  
INFORMATICA**

**UFFICIO CONTENZIOSO**

PROCEDIMENTO AMMINISTRATIVO	RESPONSABILE PROCEDIMENTO E SOSTITUTO	PROCEDIMENTO VINCOLATO Si/No/P	COMPLESSO Si/No	RISCHIO Alto = A Medio=M Basso = B	TERMINE DI CONCLUSIONE	INIZIATIVA
Predisposizione atto deliberativo (istruttoria + parere di regolarità tecnica)	Responsabile del Settore o dipendente nominato	P	No	Basso = B	gg. 30	Ufficio / Istanza di parte
Acquisizione di beni e/o servizi e/o prestazioni professionali per il funzionamento dei servizi/uffici/organismi, con predisposizione (istruttoria) ed adozione (con sottoscrizione) di determinate	Responsabile del Settore o dipendente nominato	P	No	Basso = B	N.D., in relazione a termini fissati/necessitati per legge, tenuto conto della tipologia di	Ufficio
Liquidazione fatture/parcelle per il funzionamento dei servizi/uffici/organismi, con predisposizione (istruttoria) ed adozione (con sottoscrizione) atto di liquidazione	Responsabile del Settore o dipendente nominato	P	No	Basso = B	gg. 60	Ufficio / Istanza di parte
Recupero crediti	Responsabile del Settore o dipendente nominato	P	No	Basso = B	N.D. in relazione alla complessità e alle fasi necessitate	Ufficio
Accesso agli atti e documenti amministrativi	Responsabile del Settore o dipendente nominato	P	No	Basso = B	gg. 15	Istanza di parte
ANAC: elaborazione files/supporti ai fini della pubblicazione informazioni su contratti pubblici e sulla trasparenza	Responsabile del Settore o dipendente nominato	P	No	Basso = B	N.D., in relazione alle scadenze di legge	Ufficio
Istruttoria controlli a campione relativamente ad autocertificazioni	Responsabile del Settore o dipendente nominato	P	N	Medio=M	cadenza annuale/all'occorrenza	Ufficio
Attività amministrativa non professionale (istruttoria, predisposizione atti e supporto ai singoli Servizi/Uffici di stretta competenza) in relazione alle pratiche di incarico al legale per il quale è stato richiesto intervento di patrocinio professionale (su impulso degli stessi Servizi/Uffici di stretta competenza e su direttiva fiduciaria del Sindaco)	Responsabile del Settore o dipendente nominato	P	No	Basso = B	N.D. in relazione alla complessità e alle fasi necessitate	Ufficio

Istruttoria pratiche di incarico al legale indicato dalla Compagnia Assicurativa di riferimento per l'Ente in relazione a sinistri già aperti e correlati alle varie tipologie di polizze assicurative R.C. e/o Tutela legale	Responsabile del Settore o dipendente nominato	P	No	Basso = B	N.D. in relazione alla complessità e alle fasi necessitate	Ufficio
Istruttoria pratiche di gradimento della Giunta comunale (in assenza di conflitto di interessi), nonché atti conseguenti, a fronte di incarico a legale di fiducia conferito direttamente da dipendenti/amministratori in relazione a sinistri già aperti e correlati alla polizza assicurativa di Tutela legale	Responsabile del Settore o dipendente nominato	P	No	Basso = B	N.D. in relazione alla complessità e alle fasi necessitate	Istanza di parte
Istruttoria pratiche in relazione a sinistri da aprire e già aperti e correlati alle polizze assicurative R.C. e/o Tutela Legale	Responsabile del Settore o dipendente nominato	P	No	Basso = B	N.D. in relazione alla complessità e alle fasi necessitate	D'Ufficio o su Istanza di parte
Gestione incarichi sul mercato elettronico	Responsabile del Settore o dipendente nominato	SI	SI	A	Termini stabiliti dalla normativa vigente	D'ufficio

**SETTORE 8°  
SEGRETERIA – CONTRATTI - CONTENZIOSO –  
INFORMATICA**

**UFFICIO CONTRATTI**

<b>PROCEDIMENTO AMMINISTRATIVO</b>	<b>RESPONSABILE PROCEDIMENTO E SOSTITUTO</b>	<b>PROCEDIMENTO VINCOLATO Si/No/P</b>	<b>COMPLESSO Si/No</b>	<b>RISCHIO Alto = A Medio= M Basso = B</b>	<b>TERMINE DI CONCLUSIONE</b>	<b>INIZIATIVA</b>
Acquisizione di beni e servizi in economia di pertinenza del settore inferiore a € 40.000,00	Responsabile del Settore o dipendente nominato	SI	SI	A	Termini stabiliti dalla normativa vigente	D'ufficio

Acquisizione di beni e servizi in economia di pertinenza del settore importo pari o superiore a € 40.000,00 e inferiore a € 207.000,00	Responsabile del Settore o dipendente nominato	SI	SI	A	Termini stabiliti dalla normativa vigente	D'ufficio
Gestione amministrativa / adempimenti obbligatori (ANAC)	Responsabile del Settore o dipendente nominato	SI	SI	M	Termini stabiliti dalla normativa vigente	D'ufficio
Stipula contratti forma pubblica amministrativa – scritture privata, richiesta diritti e spese contrattuali registrazione – tenuta Repertorio e conseguente vidimazione, inoltra uffici competenti e ditta aggiudicataria – Archiviazione contratti – predisposizione contratti con procedure informatiche	Responsabile del Settore o dipendente nominato	SI	SI	M	Termini stabiliti dalla normativa vigente	D'ufficio
Comunicazioni Anagrafe tributaria contratti	Responsabile del Settore o dipendente nominato	SI	SI	M	Termini stabiliti dalla normativa vigente	D'ufficio
Verifiche autodichiarazioni e autocertificazioni	Responsabile del Settore o dipendente nominato	SI	SI	M	30 giorni	D'ufficio

**SETTORE 8°  
SEGRETERIA – CONTRATTI – CONTENZIOSO –  
INFORMATICA**

**UFFICIO U.R.P.**

<b>PROCEDIMENTO AMMINISTRATIVO</b>	<b>RESPONSABILE PROCEDIMENTO E SOSTITUTO</b>	<b>PROCEDIMENTO VINCOLATO Si/No/P</b>	<b>COMPLESSO Si/No</b>	<b>RISCHIO Alto = A Medio= M Basso = B</b>	<b>TERMINE DI CONCLUSIONE</b>	<b>INIZIATIVA</b>
Affidamento servizi e forniture di importo inferiore a 40.000 euro URP	Responsabile del Settore o dipendente nominato	No	No	B	60gg	D'ufficio
Accesso agli atti- Ufficio Relazioni con il Pubblico	Responsabile del Settore o dipendente nominato	No	No	B	15gg	Istanza di parte
Deliberazioni URP	Responsabile del Settore o dipendente nominato	No	No	B	30gg	Istanza di parte D'ufficio
Determinazioni URP	Responsabile del Settore o dipendente nominato	No	No	B	30gg	Istanza di parte D'ufficio

Liquidazioni URP	Responsabile del Settore o dipendente nominato	No	No	B	30gg	Istanza di parte D'ufficio
------------------	--	----	----	---	------	----------------------------

**SETTORE 8°  
SEGRETERIA – CONTRATTI – CONTENZIOSO-  
INFORMATICA**

**UFFICIO INFORMATICA**

<b>PROCEDIMENTO AMMINISTRATIVO</b>	<b>RESPONSABILE PROCEDIMENTO E SOSTITUTO</b>	<b>PROCEDIMENTO VINCOLATO Si/No/P</b>	<b>COMPLESSO Si/No</b>	<b>RISCHIO Alto = A Medio=M Basso = B</b>	<b>TERMINE DI CONCLUSIONE</b>	<b>INIZIATIVA</b>
Accesso ai documenti amministrativi	Responsabile del Settore o Dipendente nominato	P	No	B	15 giorni	Istanza di parte
ADEMPIMENTI OBBLIGATORI ANAC	Responsabile del Settore o Dipendente nominato	Si	No	B	30 giorni	D'ufficio
PROPOSTE DELIBERAZIONI	Responsabile del Settore o Dipendente nominato	P	Si/No	B	/	D'ufficio
DETERMINAZIONI	Responsabile del Settore o Dipendente nominato	P	Si/No	B	/	D'ufficio
PROCEDURE DI GARA PER IMPORTI SINO A € 40.000,00	Responsabile del Settore o Dipendente nominato	P	Si/No	M	/	D'ufficio
PROVVEDIMENTI DI LIQUIDAZIONE	Responsabile del Settore o Dipendente nominato	Si	No	B	30 giorni	D'ufficio
GESTIONE DEL SISTEMA DI VIDEO SORVEGLIANZA CITTADINA	Comandante Polizia Municipale	Si	No	B	/	D'ufficio
GESTIONE APPARATI INFORMATICI DELL'ENTE	Responsabile del Settore o Dipendente nominato	Si	Si/No	M	/	D'ufficio
ASSISTENZA TECNICA AGLI UFFICI COMUNALI	Responsabile del Settore o Dipendente nominato	Si	Si/No	M	/	D'ufficio

Gestione degli acquisti sul mercato elettronico	Responsabile del Settore o dipendente nominato	SI	SI	A	Termini stabiliti dalla normativa vigente	D'ufficio
---	--	----	----	---	---	-----------

**SETTORE 9°  
POLIZIA LOCALE**  
**UFFICIO POLIZIA LOCALE (con dipendenza funzionale dal Sindaco in attuazione delle vigenti disposizioni nazionali e regionali)**  
**PROTEZIONE CIVILE (Ufficio con dipendenza funzionale dal Sindaco) –**  
**GESTIONE CONVENZIONE CON IL COMUNE DI DIANO SAN PIETRO PER LA PROTEZIONE CIVILE**

<b>PROCEDIMENTO AMMINISTRATIVO</b>	<b>RESPONSABILE PROCEDIMENTO E SOSTITUTO</b>	<b>PROCEDIMENTO VINCOLATO SI/No/P</b>	<b>COMPLESSO SI/No</b>	<b>RISCHIO Alto = A Medio=M Basso = B</b>	<b>TERMINE DI CONCLUSIONE</b>	<b>INIZIATIVA</b>
Accesso ai documenti amministrativi-Polizia Municipale	Responsabile del Servizio	No	No	B	15gg	Istanza di parte
Accertamenti e indagini di polizia giudiziaria	Responsabile del Servizio	No	Sì	B	Termini di legge	Istanza di parte D'ufficio
Adempimenti obbligatori ANAC	Responsabile del Servizio Dipendente nominato	No	No	B	Senza ritardo	Istanza di parte D'ufficio
Abusi Edilizi accertamento e sopralluogo	Responsabile del Servizio	No	Sì	A	30gg	D'ufficio
Accesso agli atti – incidenti stradali	Responsabile del Servizio	No	No	B	60gg	Istanza di parte D'ufficio
Affidamento servizi e forniture di importo inferiore a 40.000 euro-polizia municipale	Responsabile del Servizio Dipendente nominato	No	No	B	15gg	Istanza di parte
Autorizzazioni e nulla osta di traffico	Responsabile del Servizio	No	No	B	60gg	D'ufficio

Autorizzazioni CUDE – istruttoria pratica accertamento requisiti e rilascio Contrassegno Europeo	Responsabile del Servizio	No	No	B	30gg	Istanza di parte
	Dipendente nominato				30gg	Istanza di parte
Autorizzazioni per transito in deroga	Responsabile del Servizio	No	No	B	30gg	Istanza di parte
Autorizzazioni per occupazione di suolo pubblico per cantieri edili	Responsabile del Servizio	No	No	B	30gg	Istanza di parte
Autorizzazioni per traslochi o per accesso temporaneo ZTL e/o Aree pedonali	Responsabile del Servizio	No	No	B	30gg	Istanza di parte
Autorizzazioni per passi carrabili	Responsabile del Servizio	No	No	B	30gg	Istanza di parte
Codice della Strada: Procedimento sanzionatorio e relativo contenzioso	Responsabile del Servizio	Sì	Sì	A	60gg e/o termini di legge	Istanza di parte D'ufficio
Convenzione pronto soccorso animali feriti – Polizia veterinaria	Responsabile del Servizio Dipendente nominato	No	No	B	90 gg	D'ufficio
Convenzione custodia cani randagi	Responsabile del Servizio Dipendente nominato	No	No	B	90 gg	D'ufficio
Convenzione per gestione e postalizzazione servizio violazioni C.d.S.	Responsabile del Servizio Dipendente nominato	No	No	B	90 gg	D'ufficio
Convenzione per accesso banche dati motorizzazione Polizia Municipale	Responsabile del Servizio Dipendente nominato	No	No	B	90 gg	D'ufficio
Deliberazioni –Polizia Locale	Responsabile del Servizio	No	No	B	30gg	Istanza di parte D'ufficio
Determinazioni Polizia Locale.	Responsabile del Servizio	No	No	B	30gg	Istanza di parte D'ufficio

Gare di importo inferiore a euro 40.000	Responsabile del Servizio Dipendente nominato	No	No	B	60gg	D'ufficio
Ordinanze di traffico e viabilità per modifica temporanea della circolazione e delle soste a causa di manifestazioni civili religiose turistiche e/o sportive	Responsabile del Servizio	No	No	B	15gg	D'ufficio
Oggetti smarriti: ricezione verbalizzazione conservazione e consegna all'avente diritto	Responsabile del Servizio	No	No	B	Termini di legge	D'ufficio
Ordinanze di traffico e viabilità per modifica temporanea della circolazione e delle soste per lavori su strada richiesti da privati	Responsabile del Servizio	No	No	B	15gg	Istanza di parte
Ordinanze di traffico e viabilità per modifica temporanea della circolazione e delle soste per lavori su strada effettuati dal comune, potature e sfondataura alberi di alto fusto o aiuole , pulizia condotte fognarie e similari	Responsabile del Servizio	No	No	B	15gg	D'ufficio
Pubblicità- autorizzazione installazione impianti stradali (portabici con insegne pubblicitarie,preinsegne)	Responsabile del Servizio	No	No	B	30gg	Istanza di parte
Rateizzazione sanzioni amministrative	Responsabile del Servizio	No	No	A	30gg	Istanza di parte
Rimborso somme versate erroneamente per violazioni amministrative	Responsabile del Servizio	No	No	A	30gg	Istanza di parte
Veicoli abbandonati e rimossi – pratica relativa	Responsabile del Servizio	No	Si	B	Termini di legge	Istanza di parte D'ufficio
Procedure per Allerta Meteo Rosso in corso di evento e per emergenza in corso di evento in materia di Protezione Civile	Responsabile del Servizio o Dipendente nominato	P	Si	B	30 giorni	Ad istanza di parte

Richiesta contributi per danni in materia di Protezione Civile	Responsabile del Servizio o Dipendente nominato	No	No	B	===== =====	D'ufficio
Ordinanze sindacali di competenza del Settore anche in materia di Protezione Civile	Responsabile del Servizio o Dipendente nominato	P	No	B	30 giorni	D'ufficio o ad istanza di parte

**PROCEDIMENTI/PROCESSI TRASVERSALI A TUTTI I SETTORI**

<b>PROCEDIMENTO AMMINISTRATIVO</b>	<b>RESPONSABILE PROCEDIMENTO E SOSTITUTO</b>	<b>PROCEDIMENTO VINCOLATO TO Si/No/P</b>	<b>COMPLESSO Si/No</b>	<b>RISCHIO Alto = A Medio=M Basso = B</b>	<b>TERMINE DI CONCLUSIONE</b>	<b>INIZIATIVA</b>
Affidamento di lavori, servizi e forniture afferenti le misure del PNRR	Responsabili dei Servizi	Si	Si	A	Termini di legge	D'Ufficio

## ALLEGATO 2

### MISURE DI PREVENZIONE SPECIFICHE ULTERIORI AL PIANO

#### 1^ AREA - AMMINISTRATIVA

##### SETTORE 1° (AFFARI GENERALI)

###### Ufficio Personale

**Breve descrizione delle attività dell'ufficio:** l'Ufficio Personale si occupa del trattamento giuridico dei dipendenti come segue:

- Istruttoria e predisposizione di atti amministrativi relativi ai piani di assunzione, cessazioni, mobilità interna ed esterna, tenuta ed aggiornamento degli organici, statistiche e rapporti con altri Enti pubblici nelle materie relative;
- Supporto ai servizi dell'ente nella predisposizione di atti e modelli relativi a vari incarichi e forme di lavoro flessibile;
- Istruttoria e predisposizione di atti amministrativi relativi ai piani di progressione verticali ed economiche orizzontali;
- Attività di supporto relativa a procedimenti disciplinari;
- Cura dell'istruttoria e predisposizione di atti amministrativi riguardanti la disciplina economico-giuridica del personale, l'applicazione di leggi, regolamenti, contratti e disposizioni organizzative;
- Tenuta dei fascicoli del personale e svolgimento delle pratiche medico-legali;
- Cura in ogni aspetto dell'attività relativa alle pratiche previdenziali, contributive e di pensione dei dipendenti e degli amministratori, attraverso la tenuta ed aggiornamento del relativo quadro informativo e della stesura dei modelli relativi alla pensione ed al trattamento di fine servizio, ricongiunzione, riscatto, TFR;
- Cura degli adempimenti in relazione alle pratiche di cessazione dal servizio per inabilità assoluta o relativa;
- Stesura di certificati e attestazioni di servizio;

Inoltre l'Ufficio si occupa del trattamento economico dei dipendenti:

- Gestione, in ogni sua fase, della procedura di elaborazione degli stipendi e dei compensi per i dipendenti, amministratori, personale comandato e aggiornamento delle procedure stipendiali;
- Elaborazione delle previsioni di spesa per il personale in occasione della formazione del bilancio e relativo assestamento;
- Definizione delle previsioni di spesa per ogni provvedimento di assunzione e verifica delle corrette imputazioni ai singoli capitoli del bilancio, sia sottoforma di salario fisso sia per quello accessorio;
- Determinazione dei costi annuali attraverso la rendicontazione del personale con riferimento a ciascun servizio e formazione di atti preordinati alla liquidazione del trattamento economico;
- Cura degli adempimenti connessi agli obblighi in materia di contributi verso gli istituti previdenziali ed assistenziali provvedendo alla denuncia mensile dei contributi sia verso la CPDEL sia verso l'INPS, alla denuncia del premio assicurativo, (anticipazione e regolazione INAIL) etc.;
- Gestione delle presenze, attraverso la registrazione dei permessi, delle ferie, della malattia, comunicazioni on-line al Centro per l'Impiego, nonché delle denunce di infortunio verso l'Inail, compilazione dei modelli per la disoccupazione;
- Cura e redazione di particolari statistiche attraverso programmi informatici indirizzate al Dipartimento della Funzione Pubblica ed ai vari Ministeri;
- Caricamento nei cedolini stipendiali di tutte le forme di salario accessorio;
- Elaborazione dei prospetti relativi alla liquidazione delle missioni e caricamento dati nei cedolini stipendiali;

###### **Misura di prevenzione in relazione al rischio di corruzione come classificato dal RPC: BASSO**

L'ufficio si occupa, altresì, della selezione del personale, a tempo determinato ed a tempo indeterminato, da impiegare presso l'ente a seguito di procedura di concorso volta ad individuare il candidato ovvero i candidati considerati idonei dalla commissione di concorso.

Per evitare e prevenire il reato di corruzione è importante che tutte le operazioni più a rischio, come ad esempio la formulazione dei quesiti relativi alle diverse prove, vengano gestite collegialmente, come previsto dal vigente "Regolamento per la disciplina dei concorsi e delle altre procedure di assunzione".

Di tutte le operazioni e delle loro regolarità dovrà essere redatto verbale da parte del segretario verbalizzante nominato ai sensi dell'art. 18 del succitato Regolamento.

Misura di prevenzione in relazione al rischio di corruzione come classificato dalla commissione: ALTO.

**Principio della massima pubblicità:** Al concorso pubblico, a prescindere dal posto a cui si riferisca (posto a tempo indeterminato o determinato, a tempo pieno o parziale), deve essere data massima diffusione attraverso le forme di pubblicazione vigenti:

- Gazzetta Ufficiale della Repubblica, sezione concorsi pubblici;
  - Sito istituzionale dell'Ente e all'Albo on line dell'Ente;
  - Sito istituzionale e/o all'Albo on line di almeno cinque comuni vicini con popolazione di almeno 3.000 abitanti.
- Inoltre il tempo necessario alla presentazione delle domande non potrà mai essere inferiore a 30 giorni dalla data di pubblicazione sulla Gazzetta Ufficiale della Repubblica.

**Adeguatezza dei membri di commissione:** La commissione dovrà essere nominata in ossequio alle disposizioni di legge e comprendere membri esperti di adeguata professionalità.

**Assenza di conflitto di interessi:** Dopo la scadenza per la proposizione delle domande e visionate le medesime, ciascuno dei membri dovrà sottoscrivere una autodichiarazione circa l'inesistenza di conflitto di interessi anche potenziale tra loro ed i candidati che hanno presentato domanda.

**Trasparenza nella gestione delle prove:** La commissione procederà collegialmente e poco prima dell'inizio delle prove alla formulazione di un numero di domande, così come previsto dal vigente "Regolamento per la disciplina dei concorsi e delle altre procedure di assunzione".

Di tutte le operazioni e delle loro regolarità dovrà essere redatto verbale da parte del segretario verbalizzante nominato ai sensi dell'art. 18 del succitato Regolamento.

La posizione organizzativa (T.P.O.) relazionerà al RPC entro 30 giorni dalla conclusione del procedimento, dando conto del rispetto delle presenti prescrizioni.

## 1^ AREA - AMMINISTRATIVA

### SETTORE 2° (SERVIZI ALLA PERSONA)

#### Ufficio Servizi Sociali

**Attività dell'Ufficio:** L'ufficio si occupa dello svolgimento della funzione di progettazione e gestione del sistema locale dei servizi sociali ed erogazione delle relative prestazioni ai cittadini, secondo quanto previsto dall'art. 118, 4<sup>o</sup> comma, della Costituzione, mediante Convenzione per l'esercizio in forma associata del sistema integrato dei servizi sociali comunali con i Comuni facenti parte dell'ATS 3 Liguria (Capofila Imperia).

Per l'attuazione delle finalità e per il perseguimento degli scopi stabiliti dalla Convenzione, la cui attuazione sarà, per tutto il 2026, ancora in fase transitoria il Comune di Diano Marina può erogare contributi a sostegno dei cittadini in difficoltà socio-economica, negoziare e contrattare accordi di programma e forniture di servizi, nonché stipulare contratti o convenzioni con enti pubblici e privati e svolgere quanto necessario ed opportuno per la realizzazione dei fini esclusi dalla convenzione, secondo la propria disciplina interna.

**Contributi economici:** L'erogazione di prestazioni sociali a persone o nuclei familiari che si trovano in difficoltà socio-economica vengono definiti sulla base di Linee Guida approvate dalla Conferenza di Ambito. Gli interventi possono essere di natura economica diretta (Buono alimentare, Buono Farmaco, pagamento utenze) o indiretta (assistenza domiciliare, buon vicinato, appoggio educativo scolastico o territoriale, trasporto disabili, affidamento familiare, percorsi di inserimento sociale). Sono previste eventuali compartecipazioni dell'utente ai costi secondo apposite tabelle contenute in allegato alle Linee Guida.

Nella definizione operativa dell'intervento da attuare, diretto o indiretto, svolge un ruolo centrale il servizio sociale professionale che definisce le modalità di attuazione dell'intervento attraverso la predisposizione di un Piano di Assistenza Individualizzato condiviso (ovvero PAI, già contenuto nelle Linee Guida) che viene firmato da tutti gli attori coinvolti ivi compreso l'utente che accetta l'intervento. Il PAI, viene conservato nel fascicolo personale dell'utente, negli schedari appositi, secondo l'ordine numerico prefissato dall'Osservatorio Regionale, al quale conferiscono tutti i dati e gli interventi posti in essere sul territorio della Regione e nel nostro caso specifico, per gli utenti dell'ATS.

Ne consegue che gli interventi diretti e indiretti che l'ATS pone in essere nei riguardi di un singolo soggetto o di un nucleo, sono attuativi di un atto formale (PAI), dal quale si evincono le modalità procedurali di erogazione, i requisiti dei soggetti destinatari, nonché le modalità oggettive (Linee Guida) per l'attribuzione quantitativa del beneficio.

**Contributi non compresi nella gestione associata:** Sono ricompresi in questa sezione i contributi erogati ai soli utenti del Comune di Diano Marina che presentano apposita istanza all'Ente sulla base di bandi emanati dalla Regione Liguria (Sostegno alla locazione, Morosità incolpevole). L'organo di governo, Giunta Comunale, acquisisce il bando emanato dalla Regione Liguria per quanto riguarda le modalità e i criteri, fissa i tempi per la partecipazione degli utenti (se non sono già ricompresi in quello regionale) e pubblica sul sito nella sezione "*Amministrazione Trasparente*" tutte le informazioni a cui l'istante deve attenersi: bando, domanda e allegati.

**Competenza del Responsabile del Settore in tema di erogazione del contributo:** Il Responsabile del Settore nel caso di erogazioni soggette a criteri predeterminati dalla Regione e per i quali non dispone di alcun potere discrezionale, pubblica una graduatoria dove iscrive i beneficiari dei contributi e motiva le esclusioni, e con successivo atto elargisce il contributo sulla base dei criteri stabiliti dal bando regionale e alle disponibilità economiche derivanti dallo stanziamento regionale. Successivamente i contributi erogati vengono rendicontati alla Regione Liguria su base numerica di soddisfazione delle istanze pervenute, certificando la spesa effettuata.

In tutti gli altri casi il provvedimento di concessione del contributo è costituito dalla determinazione in cui il Responsabile prende atto di tutti i PAI presentati dalle Assistenti Sociali, ed eroga la prestazione sulla base dei contenuti delle Linee Guida approvate dalla Conferenza di Ambito. Successivamente la spesa conseguente ad ogni erogazione economica, come sopra determinata, verrà imputata e rendicontata a ciascun Comune in base a precise regole, contenute nella Convenzione e/o in altri atti aventi ad oggetto la gestione associata.

**Conclusioni:** L'organo di governo, Consiglio o Giunta Comunale, o Conferenza di Ambito ATS nell'ambito dei principi dell'ordinamento giuridico definisce discrezionalmente i criteri ed i requisiti oggettivi per attribuire contributi di natura economica in materia di servizio sociale ad esclusione di quelli emanati tramite bando regionale. I contributi sono assegnati a seguito di un procedimento formale vincolato da parte del Responsabile essendosi la discrezionalità politica già esaurita nella

predeterminazione dei criteri e requisiti di accesso al contributo. A prescindere da quanto diversamente disposto da atti di indirizzo ovvero da regolamenti dell'Ente, dalla entrata in vigore del presente piano, nessun contributo di natura socio-economica potrà essere elargito senza la previa predeterminazione di criteri oggettivi sulla cui base elargire il beneficio economico. I criteri generali sono e saranno pubblicati nella sezione corrispondente della "Amministrazione Trasparente".

Il Titolare di Posizione Organizzativa relazionerà per iscritto al Responsabile dell'Amministrazione Trasparente, identificato all'interno dell'Ente, entro il 30 ottobre di ogni anno sull'andamento della gestione dei contributi mediante un report nel quale sono indicati alfabeticamente tutti i beneficiari di provvedimenti di attribuzione dei contributi ed il relativo ammontare, con l'indicazione del relativo atto determinativo ed eventualmente il riferimento legislativo, certificando che tutti i contributi sono stati elargiti sulla base di quanto previsto dal presente piano.

Si dispone che successivamente all'adozione del PTPC 2016-2018 i controlli debbono riguardare almeno il 30% delle istanze presentate anche avvalendosi degli Uffici della Guardia di Finanza.

## **Misura di prevenzione in relazione al rischio di corruzione come classificato dalla commissione: ALTO**

### **Ufficio Asilo Nido**

L'ufficio si occupa dell'organizzazione e del funzionamento dei Servizi Educativi per la Prima Infanzia nel quadro della normativa nazionale e delle disposizioni della Legge Regionale n°6 del 9 aprile 2009 e della Delibera della Giunta Regionale n.588 del 12.5.09 all'oggetto "Approvazione linee guida sugli standard strutturali, organizzativi e qualitativi dei servizi socio-educativi per la prima infanzia".

#### **I Servizi Educativi per la Prima Infanzia:**

- costituiscono un sistema di opportunità educative che in collaborazione e integrazione con le famiglie promuovono uno sviluppo delle potenzialità delle bambine e dei bambini .
- promuovono l'accoglienza nei confronti dei bambini stranieri favoriscono la convivenza pacifica di culture diverse attraverso la tutela e la salvaguardia di ogni diversità culturale e religiosa e valorizzano la multiculturalità.
- riconoscono i bambini come soggetti competenti e attivi, portatori di identità individuali, soggetti di diritto, attivi protagonisti della loro esperienza, capaci di relazioni che consentono la piena espressione delle loro potenzialità individuali.
- si integrano con le famiglie, riconosciute come portatrici di propri valori e culture originali, co-protagoniste del progetto educativo dei servizi, alle quali va riconosciuto il diritto all'informazione, alla partecipazione e alla condivisione delle attività realizzate all'interno dei servizi .
- perseguono la realizzazione di pari opportunità fra donne e uomini, in relazione al mondo del lavoro, nonché di condivisione delle responsabilità genitoriali tra madri e padri.
- rappresentano punti di riferimento per la realizzazione di politiche di prevenzione e recupero del disagio fisico, psicologico e sociale.
- promuovono raccordi con le altre istituzioni culturali, sociali e sanitarie del territorio.
- operano in rete con gli altri servizi socio educativi e scolastici del territorio , con particolare riferimento alle Scuole dell'Infanzia.
- sono luoghi di produzione, elaborazione e diffusione di una aggiornata cultura dell'infanzia.

Il sistema pubblico dell'offerta di Servizi Educativi per la Prima Infanzia si compone di servizi a titolarità pubblica e di quelli privati autorizzati e/o accreditati.

Il Comune ha affidato la gestione del servizio di Nido d'Infanzia, ad un soggetto privato esterno, Cooperativa mediante concessione, ai sensi della vigente normativa,

Il Comune, attraverso le procedure di autorizzazione al funzionamento, all'accreditamento e al controllo regola e sostiene lo sviluppo e la qualificazione del sistema dei Servizi Educativi per la Prima Infanzia presenti sul territorio comunale.

## **Misura di prevenzione in relazione al rischio di corruzione come classificato dal RPC: MEDIO**

### **Ufficio Pubblica Istruzione**

L'ufficio si occupa dell'organizzazione e del funzionamento dei Servizi di Assistenza Scolastica nel quadro della normativa nazionale e delle disposizioni della Legge Regionale attuando le seguenti linee di indirizzo entro le quali programmare gli interventi:

1. Miglioramento qualitativo delle prestazioni erogate attraverso "riconversioni" e/o rinegoziazioni contrattuali" nell'ottica di raggiungere indici di efficienza/efficacia più significativi ed elevati;
2. Mantenimento e regolare prosecuzione di tutti i servizi e gli interventi in essere e avvio di iniziative e progetti già finanziati dalla Regione Liguria;
3. Mantenimento dei servizi attualmente erogati per gli alunni delle scuole dell'obbligo;

4. Stabilità delle attuali tariffe a carico dell'utenza per quanto concerne la fruizione dei servizi a domanda pubblica individuale refezione scolastica e trasporto e in quanto il servizio pre-scuola è gratuito;
5. Valorizzazione dell'autonomia e della responsabilità dell'Ente Locale quale garante dei diritti dei cittadini e promotore delle attività di coordinamento per il soddisfacimento dei bisogni che si determinano nel proprio territorio;
6. Sviluppo di sinergie fra i servizi pubblici, in particolare modo con l'Istituto Comprensivo Statale, sulla base di criteri di concentrazione e comparazione tra i diversi livelli istituzionali;
7. Predisposizione attività di coordinamento e/o convenzioni con gli altri Comuni del comprensorio per l'ottimizzazione dei servizi.

Per maggior chiarezza si richiamano gli **obiettivi generali** più sopra enunciati nei singoli settori:

## 6.1 ASSISTENZA SCOLASTICA

L'assistenza scolastica, fornita dai Comuni, sulla base della legge regionale n. 15 del 20/06/2006 all'oggetto: "Norme in materia di assistenza scolastica e diritto allo studio" sono di competenza comunale i seguenti servizi:

- a) REFEZIONE SCOLASTICA intesa come erogazione dei pasti agli studenti che devono rientrare a scuola per le attività pomeridiane (tempo pieno). In particolare il Comune, mancando di appositi spazi dove poter attrezzare la cucina, ha stipulato una Convenzione con Comune di Diano San Pietro per gestione associata del servizio avendo in comune la stessa Ditta appaltatrice del servizio.

Sono inoltre gestiti i seguenti servizi:

- Raccolta adesioni al servizio
- Controllo sulla qualità del servizio
- Rapporti con l'utenza e genitori.

Opera a livello propositivo inoltre la Commissione Mensa formata da varie figure professionali: tra i componenti, oltre alla parte tecnica, sono presenti un membro dell'ASL e della ditta appaltatrice e i rappresentanti dei genitori e degli insegnanti che usufruiscono del servizio. La Commissione ha potere propositivo all'organo esecutivo del Comune che traduce, se recepito nel provvedimento finale.

Il servizio è a domanda pubblica individuale l'utente provvede all'iscrizione ogni anno scolastico.

b) TRASPORTO SCOLASTICO principalmente inteso come accompagnamento andata e ritorno degli alunni delle scuole elementari e medie dal domicilio a scuola e viceversa. Tale servizio include:

- Gestione personale
- Predisposizione servizi e percorsi
- Controllo rapporti con Istituto Comprensivo per predisposizione e realizzazione visite di istruzione scolastica a richiesta

Il servizio è a domanda pubblica individuale l'utente provvede all'iscrizione ogni anno scolastico.

c) PRESCUOLA attività di accoglimento dei bambini delle scuole elementari in orario pre-scolastico dalle ore 7,30 alle ore 8,30. Gli oneri derivanti da tale servizio sono i seguenti:

- Predisposizione servizio e controllo
- Rapporti con Istituto Comprensivo
- Rapporti con genitori

Il servizio è a domanda pubblica individuale l'utente provvede all'iscrizione ogni anno scolastico

e) CONTRIBUTI ECONOMICI si erogano mediante istanze da presentare in periodi definiti per ottenere rimborsi e/o agevolazioni al fine della corresponsione di :

- Libri in comodato
- Rimborso libri scolastici
- Borse di studio

Questo servizio opera a stretto contatto con i servizi sociali del Comune al fine di agevolare le fasce più deboli.

Per quanto riguarda il lavoro amministrativo del servizio si esplica mediante:

1. Predisposizione apposito Capitolato d'Appalto per il servizio di refezione scolastica destinato agli alunni della scuola materna, primaria e secondaria inferiore del territorio.
2. Predisposizione apposita Convenzione con un'organizzazione privata per sostituire l'autista assente a qualsiasi titolo anche nel caso di fermo del proprio mezzo (scuolabus).
3. Predisposizione appositi provvedimenti per incarico a Cooperative per garantire il servizio di pre-scuola;
4. Predisposizione apposita modulistica e cura del provvedimento finale di elargizione dei contributi regionali alle famiglie.

## 6.2 RAPPORTI CON ENTI E ISTITUZIONI

### a) ISTITUTO COMPRESIVO STATALE

Predisposizione atti per finanziamento progetti di appoggio a minori disabili in collaborazione con l'Ufficio Servizi Sociali.

Predisposizione atti per finanziamento per funzionamento uffici

Predisposizione e Coordinamento e opere di piccola manutenzione

Predisposizione provvedimenti di impegno e liquidazione per fornitura materiali e/o servizi

b) POLO UNIVERSITARIO le attività si esplicano mediante predisposizione provvedimenti per finanziamenti:

- Contributo annuale
- Sostegno associazione

c) REGIONE LIGURIA rapporti di rendicontazioni attività entro le scadenze date dalla stessa:

- Erogazione contributi regionali
- Predisposizione stampati

Misura di prevenzione in relazione al rischio di corruzione come classificato dal RPC: MEDIO

II^ AREA – ECONOMICO FINANZIARIA

SETTORE 3° (ECONOMICO FINANZIARIO - DEMOGRAFICI)

Ufficio Programmazione Economico Finanziaria (Partecipazioni societarie)

Le attività a rischio sono:

➤ **Gestione delle entrate ed in particolar modo delle assunzioni di accertamenti, delle riscossioni e dei rapporti con la tesoreria.**

Il tipo di rischio è connesso alla non corretta assunzione delle procedure di incasso.

Le azioni che possono limitare il rischio sono:

- La Verifica di cassa: Controllo da parte dell'Organo di Revisione (verifica di cassa trimestrale)
- Il Coinvolgimento di più soggetti: Le procedure di entrata sono realizzate sotto il controllo dei Settori competenti
- La formazione generale in materia di prevenzione della corruzione.

➤ **Gestione delle spese ed in particolar modo dell'assunzione di impegni, liquidazioni, mandati.**

Il tipo di rischio è connesso alla non corretta assunzione delle procedure di pagamento, ai pagamenti di somme non dovute, al mancato rispetto dei tempi di pagamento, al pagamento di crediti pignorati.

Le azioni che possono limitare il rischio sono:

- Le verifiche incrociate da parte degli operatori al fine di ridurre gli elementi di rischio, di errore e verifica finale da parte del responsabile del procedimento
- La pubblicazione sul sito internet dei tempi di pagamento
- La verifica a campione da parte dell'Organo di Revisione su procedure di spesa
- La formazione generale in materia di prevenzione della corruzione

Misura di prevenzione in relazione al rischio di corruzione come classificato dalla commissione: MEDIO

II^ AREA – ECONOMICO FINANZIARIA

SETTORE 3° (ECONOMICO FINANZIARIO - DEMOGRAFICI)

Ufficio Economato

Le attività a rischio sono:

➤ **Il maneggio di denaro**

Il tipo di rischio è connesso alla gestione discrezionale delle disponibilità.

Le azioni che possono limitare il rischio sono:

- La Verifica di cassa trimestrale e l'approvazione del rendiconto
- La riduzione del fabbisogno di contante attraverso le procedure di impegno e liquidazione delle spese
- La formazione generale in materia di prevenzione della corruzione.

Misura di prevenzione in relazione al rischio di corruzione come classificato dalla commissione: MEDIO

II^ AREA – ECONOMICO FINANZIARIA

SETTORE 3° (ECONOMICO FINANZIARIO - DEMOGRAFICI)

Ufficio Demografici (Statistica – Toponomastica)

**UFFICIO: DEMOGRAFICI (Statistica – Toponomastica)**

**Anagrafe**

L'Anagrafe della popolazione residente ha la funzione di registrare nominativamente, secondo determinati caratteri naturali e sociali, gli abitanti residenti in un Comune, sia come singoli sia come componenti di una famiglia o componenti di una convivenza, nonché le successive variazioni che si verificano nella popolazione stessa. L'attività anagrafica costituisce la base di numerosi altri servizi pubblici, quali quello elettorale, scolastico, tributario, di leva, assistenziale, che attingono alla fonte anagrafica per le notizie necessarie.

L'Anagrafe si occupa dunque, sostanzialmente, della tenuta di schede individuali, di famiglia e di convivenza, nelle quali sono registrate le posizioni anagrafiche derivanti dalle dichiarazioni degli interessati, dagli accertamenti d'ufficio e dalle comunicazioni dell'Ufficio di Stato Civile.

La gestione dell'Anagrafe si articola essenzialmente come segue:

- **Anagrafe Popolazione Residente (APR)** (è aperto al pubblico con relativo *front office*): documenta la posizione dei cittadini residenti, siano essi italiani o stranieri. I dati anagrafici sono resi pubblici attraverso l'emissione di certificati (certificazioni= relative alla popolazione residente; certificazioni storiche= di residenza e di composizione del nucleo familiare relative a situazioni pregresse, mediante ricerche in archivio anagrafico e redazione manuale del testo; immigrazioni= accoglie e perfeziona le istanze di nuova residenza nel Comune; variazioni anagrafiche=

provvede, su istanza del cittadino, ai cambi di domicilio e alle variazioni della composizione dei nuclei familiari; autentiche e dichiarazioni sostitutive di atti di notorietà; carte di identità e foto autentiche).

- **Anagrafe Italiani Residenti all'Estero (AIRE)** (è aperto al pubblico con relativo *front office*): provvede alla regolare tenuta e all'aggiornamento dell'archivio cartografico e computerizzato relativo ai connazionali residenti all'estero, nonché all'aggiornamento dell'archivio AIRE centrale (c/o Ministero dell'Interno) tramite canale bidirezionale "ANAG\_AIRE". La precisa e puntuale tenuta dell'archivio AIRE è fondamentale per un corretto funzionamento del sistema di voto degli italiani all'estero.
- **L'attività interna correlata a quanto sopra** prosegue con l'aggiornamento sia della banca dati anagrafica computerizzata che dello schedario cartaceo, con le comunicazioni periodiche alla MCTC per aggiornamento patenti, la trattazione delle pratiche di emigrazione, con la corrispondenza e l'invio di certificazioni con enti pubblici o privati che ne fanno richiesta, nonché con la gestione delle varie applicazioni del sistema informatico per elaborazioni periodiche e produzione di archivi per enti pubblici o privati che ne hanno diritto.

Quanto alla **gestione delle varie applicazioni del sistema informatico per elaborazioni periodiche e produzione di archivi per enti pubblici o privati** si individua in particolare quanto segue:

- **I.N.A.-S.A.I.A.** [Indice Nazionale delle Anagrafi (INA) - Sistema di Accesso e di Interscambio Anagrafico (S.A.I.A.)]: l'architettura del Sistema di Accesso e di Interscambio Anagrafico è basata sull'Indice Nazionale delle Anagrafi (INA) che consente il collegamento logico virtuale delle anagrafi comunali per il reperimento certo su base nazionale della residenza del cittadino. L'inoltro delle informazioni alle Amministrazioni pubbliche abilitate alla ricezione automatica dei dati di interesse avviene tramite l'utilizzo di una infrastruttura di sicurezza, controllo e documentazione per lo scambio certificato di informazioni anagrafiche, al fine di:
  - garantire l'interconnessione dei Comuni e razionalizzare l'interazione tra questi e le Amministrazioni centrali e territoriali in materia di informazione anagrafica;
  - garantire la presenza dell'iscrizione di un cittadino in una sola anagrafe comunale e di eliminare le eventuali duplicazioni d'iscrizione;
  - offrire servizi ai comuni e a tutte le pubbliche amministrazioni collegate (attualmente sono collegate al SAIA il Ministero dell'Economia - Anagrafe Tributaria, Ministero dei trasporti - Motorizzazione Civile, Istituto Nazionale Previdenza Sociale e quasi la totalità dei Comuni italiani).
  - fornire uno strumento in grado di aumentare la qualità dei servizi offerti, controllando la qualità e l'univocità dei dati delle variazioni anagrafiche trasmesse e facilitando l'attività di vigilanza sulle anagrafi da parte della Direzione Centrale dei Servizi Demografici del Ministero dell'Interno.

#### **Censimento Comunale – UCC**

**Censimenti:** varie tipologia – si svolgono con cadenza periodica, solitamente decennale.  
(n.b.: si tratta di articolazione ad istituzione periodica e temporanea)

#### **Toponomastica**

Il Comune provvede all'indicazione dell'onomastica stradale e della numerazione civica esterna ed interna per gli accessi ai fabbricati che immettono nelle abitazioni o in ambienti destinati ad attività professionali, commerciali, artigianali e simili. L'organo comunale competente alla denominazione delle aree di circolazione è la Giunta Comunale. L'attività istituzionale della Toponomastica si dipana, sostanzialmente ed in stretta collaborazione con referenti tecnici interni e/o esterni all'Ente, come segue:

- istruttoria delle pratiche per la denominazione delle nuove aree di circolazione;
- variazione della denominazione delle strade esistenti, se del caso;
- attribuzione della numerazione civica esterna ai fabbricati;
- aggiornamento/revisione eventuale e/o periodica della numerazione civica e dell'onomastica stradale (censimenti generali della popolazione, revisioni straordinarie, ecc.);
- assegnazione e/o revisione della numerazione interna;
- elaborazione e tenuta degli stradari, degli insulari e degli itinerari di sezione;
- predisposizione dell'acquisto e della posa in opera delle targhe nome-strada;
- convocazione e verbalizzazione delle sedute tenute dalla Commissione Toponomastica.

#### **Stato Civile**

- **Funzioni di Stato Civile:** I servizi di Stato Civile hanno l'importante funzione di consentire l'individuazione dello status della persona in seno a due ambiti sociali: lo Stato e la famiglia.

**Compiti dell'Ufficiale dello Stato Civile:**

- formare, archiviare, conservare e aggiornare tutti gli atti dello Stato Civile e curare, nelle forme previste, la trasmissione dei dati al centro nazionale di raccolta di cui all'art. 10, comma 2, lett. d) del Regolamento dello Stato Civile disciplinato da ultimo dal D.P.R. 3.11.2000 n. 396 e ss.mm.ii;
  - trasmettere alle P.P.A.A. che ne fanno richiesta in base alle norme vigenti gli estratti e i certificati che concernono lo Stato Civile, in esenzione da ogni spesa;
  - rilasciare, nei casi previsti, gli estratti e i certificati che riguardano lo Stato Civile;
  - verificare, per le P.P.A.A. che ne fanno richiesta, la veridicità dei dati contenuti nelle autocertificazioni prodotte dai cittadini in tutti i casi consentiti dalla legge.
- Più nel dettaglio, lo Stato Civile si occupa della tenuta dei registri di nascita, cittadinanza, matrimonio e morte, svolgendo

di fatto le seguenti attività:

**nascita:** iscrizione di dichiarazioni di nascita rese direttamente all'Ufficiale di Stato Civile; trascrizione delle dichiarazioni di nascita rese ai Direttori Sanitari o agli Ufficiali di Stato Civile del Comune dove si è verificato l'evento (qualora u no dei genitori sia residente nel ns. Comune); trascrizione degli atti di nascita ricevuti dall'estero, dei decreti di cambiamento di cognome e/o nome, dei provvedimenti di adozione; corrispondenza con altri Enti (Comuni, Prefettura, Consolati ecc...); registrazione di tutte le annotazioni previste dalla legge (interdizione, apertura e chiusura tutela, matrimoni, divorzi, morte, ecc...).

**matrimoni e pubblicazioni di matrimonio:** iscrizioni e trascrizioni di matrimoni civili, religiosi e di matrimoni contratti all'estero; trascrizione divorzi pronunciati all'estero; annotazioni relative a: convenzioni matrimoniali, separazioni tra coniugi, sentenze che pronunciano la nullità, lo scioglimento o la cessazione degli effetti civili del matrimonio; corrispondenza con altri Enti (Comuni, Prefettura, Consolati ecc...).

**Art. 12 D.L. 132/14 conv. L. 162/2014:** accordi separazione/divorzio

**decessi:** iscrizione e trascrizione di atti di decesso; trascrizioni di decessi avvenuti all'estero; annotazioni di decesso sugli atti di nascita; corrispondenza con altri Enti (Comuni, Prefettura, Consolati ecc...).

**cittadinanza:** iscrizione delle dichiarazioni di acquisto della cittadinanza italiana, del verbale di giuramento previsto per il conferimento della cittadinanza italiana; trascrizione dei decreti di conferimento, perdita e riacquisto della cittadinanza italiana; pratiche di riconoscimento ed elezione cittadinanza; annotazioni previste per legge.

**scritturazione e ricerche:** redazione manuale di atti ed estratti di Stato Civile non inseriti nella Banca dati informatica. (è aperto al pubblico con relativo *front office*)

### **Polizia Mortuaria (\*)**

Le normative e le disposizioni vigenti in materia stabiliscono le attività in ambito necroscopico, cimiteriale, funebre e di polizia mortuaria che sono attribuite al Sindaco, quale ufficiale di Governo, che le esercita tramite le Aziende Sanitarie Locali - con riferimento ai controlli sul regolare funzionamento dei servizi e igienico sanitario - e tramite gli Uffici della struttura comunale, che le svolgono, in via esclusiva, in relazione alla specifica competenza.

La Polizia Mortuaria si occupa in particolare di:

- tutte le **pratiche di polizia mortuaria** (trasporti salme, inumazioni, tumulazioni, esumazioni, estumulazioni, cremazioni, dispersioni, affidamento ceneri, ecc...);
- tutte le **pratiche correlate alle concessioni cimiteriali** [ricezione domande di concessione di loculi, cellette/nicchie-ossario e relativa assegnazione (sulla base della programmazione e costruzione di opere cimiteriali predisposta e gestita dagli U.T.C. di stretta competenza), nonché formalizzazione contratto di concessione cimiteriale]; (\*)
- **controlli relativi ai pagamenti delle tariffe e dei canoni** previsti in relazione ai servizi offerti.

(è aperto al pubblico con relativo *front office*)

### **Elettorale**

Attività di tenuta e aggiornamento delle liste, degli atti e della gestione delle procedure e gestione delle operazioni elettorali in tutte le fasi che le vigenti disposizioni in materia affidano ai Comuni.

In buona sostanza il servizio provvede come segue:

- **tenuta e aggiornamento delle liste elettorali** (revisione semestrale – revisione dinamica periodica e straordinaria in occasione delle consultazioni elettorali);
- **tenuta e aggiornamento delle “Liste aggiunte”;**
- **gestione degli Albi specifici attinenti il servizio elettorale** (Albo Presidenti e Albo scrutatori di seggio);
- **gestione dell’Albo attinente le funzioni di Giudice Popolare;**
- **verifica e concessione del voto assistito e del voto domiciliare;**
- **estrazione ed elaborazione degli elenchi degli elettori;**
- **svolgimento degli adempimenti istruttori connessi alle consultazioni elettorali e referendarie** (rilascio certificati di iscrizione alle liste elettorali; autenticazione firme nei procedimenti elettorali; rilascio tessera elettorale; attività informativa sulla presentazione di liste e candidatura, ecc...).

(è aperto al pubblico con relativo *front office*)

### **Leva Militare**

In virtù del principio di sospensione e non di soppressione, in forza di quanto previsto dall'art. 1931 e ss. del D.Lgs 66/2010, Codice dell'Ordinamento Militare, i Comuni e le autorità diplomatiche e consolari continuano nei confronti dei cittadini appartenenti alle classi 1986 e seguenti a svolgere le **attività in materia di formazione e tenuta delle liste di leva e formazione, tenuta e aggiornamento dei ruoli matricolari per classe di leva, vidimazione dei congedi militari e rilascio dei certificati di esito di leva.**

La formazione e l'aggiornamento della Lista di Leva e dei Ruoli Matricolari avviene d'ufficio, sulla base delle risultanze anagrafiche, comprovate dalle conferme di cancellazione/iscrizione dei comuni di provenienza/emigrazione.

### **Statistica**

L'attività istituzionale della Statistica, anche in collaborazione con gli altri Settori/Uffici eventualmente coinvolti, si distingue per ambiti così individuati:

- **Statistica demografica mensile - ISTAT:** ha lo scopo di calcolare mensilmente la popolazione residente mediante il controllo;
- **Statistica demografica annuale - ISTAT:** adempimenti P2, P3, POSAS, STRASA, ecc;
- **Indagini statistiche periodiche - ISTAT:** su campioni di popolazione;
- **Indagini statistiche diverse - ISTAT:** sull'attività dell'Ente e coordinamento per l'inoltro all'ISTAT di dati generali.

**Misura di prevenzione in relazione al rischio di corruzione come classificato dalla commissione: BASSO [si segnalano tuttavia i seguenti ambiti (\*) a rischio MEDIO]**

## **II^ AREA – ECONOMICO FINANZIARIA**

### **SETTORE 4° (TRIBUTI)**

#### **Ufficio Tributi (IMU - TARI)**

L'ufficio tributi (IMU – TARI) si occupa della gestione di tutti i tributi comunali: I.C.I. – I.M.U.- T.A.R.S.U. – T.A.R.E.S.- T.A.R.I.- T.A.S.I. - C.O.S.A.P. – IMPOSTA PUBBLICITA' E AFFISSIONI – ADDIZIONALE I.R.P.E.F.

Questa attività comporta il ricevimento del pubblico per la ricezione delle denunce riguardanti sia la tassa rifiuti che l'I.M.U. e l'assistenza per la stesura delle denunce e per il calcolo I.M.U.

A seguito del controllo delle denunce TARI presentate, si procede alla formazione dei ruoli per la riscossione ed al controllo degli avvisi non pagati, con successiva emissione dei solleciti di pagamento e successivamente delle ingiunzioni di pagamento.

L'ufficio tributi è, di fatto, poi, il collettore di una svariata serie di banche dati che riguardano:

- tutti i soggetti titolari di diritti reali su beni immobili collegati ai relativi dati catastali
- tutte le metrature degli immobili presenti sul territorio comunale
- tutti gli allacci all'acquedotto comunale
- tutti gli intestatari di aree pubbliche usate a fini privati
- la quasi totalità delle planimetrie degli immobili fornite dall'Agenzia del Territorio
- le banche dati catastali aggiornate in tempo reale, grazie ad una convenzione stipulata da questo ufficio con l'Agenzia del Territorio
- la banca dati dell'Agenzia delle entrate, necessaria per effettuare controlli sull'evasione tributaria
- le volture effettuate presso l'Ufficio Commercio dagli esercenti delle attività commerciali
- le concessioni edilizie trasmesse dall'Ufficio Tecnico.

Oltre a quanto sopra, l'ufficio si occupa dello studio delle simulazioni sulle previsioni di entrata da sottoporre alla scelta dell'Amministrazione Comunale con successiva stesura degli atti propositivi di adozione degli stessi; della formazione ed elaborazione delle previsioni di entrata ed uscita da inserire nel bilancio per la parte relativa al centro di costo di competenza; stesura di tutte le determinazioni (impegni, liquidazioni, rimborsi, sgravi, discarichi ecc.) e delle proposte per la Giunta e per il Consiglio Comunale;

**Misura di prevenzione in relazione al rischio di corruzione come classificato dal RPC: BASSO.**

Accanto a queste, si possono riscontrare una serie di attività discrezionali; infatti parallelamente alle suddette attività, l'ufficio ha il potere di annullare gli atti emessi, di procedere a rimborso degli importi non dovuti, di rateizzare le richieste di pagamento, di decidere in autotutela per il ritiro degli stessi (l'autotutela consiste nel potere dell'Amministrazione Pubblica di procedere all'annullamento o alla revoca totale o parziale, dei propri atti, riconosciuti illegittimi o errati. Il procedimento è ad iniziativa d'ufficio, nel senso che l'eventuale segnalazione o richiesta fatta dal contribuente può al massimo configurarsi quale atto di impulso, ma non determina l'obbligo per l'Ufficio di provvedere) e di decidere anche in merito all'accertamento con adesione del contribuente (l'accertamento con adesione consente al contribuente di definire le imposte dovute ed evitare, in tal modo, l'insorgere di una lite tributaria. Si tratta, sostanzialmente, di un "accordo" tra contribuente e ufficio che può essere raggiunto sia prima dell'emissione di un avviso di accertamento, che dopo, sempre che il contribuente non presenti ricorso davanti al giudice tributario). L'ufficio inoltre valuta se vi è la convenienza se costituirsi o meno in giudizio in caso di ricorso del contribuente davanti alle Commissioni tributarie.

E' poi di notevole importanza e discrezionalità l'attività di l'accertamento dell'evasione tributaria sia per quanto riguarda la tassa rifiuti che l'ICI, l'IMU e la TASI.

L'attività di accertamento non può essere intesa come attività istruttoria di un procedimento unico e unitario. In questo senso, l'attività di accertamento non è più direttamente preordinata alla misurazione della obbligazione tributaria e, dunque, al recupero dei tributi evasi, quanto all'accertamento dell'adempimento, da parte del contribuente, di tutti gli obblighi tributari e, in definitiva, quale deterrente alla violazione degli obblighi tributari. Al fine di esercitare tale funzione deterrente, all'attività di accertamento in senso proprio diretta alla determinazione della base imponibile e alla liquidazione del debito tributario, se ne è affiancata un'altra volta all'acquisizione di elementi di fatto, dati e notizie fiscalmente rilevanti, che si potrebbe definire attività "conoscitiva" (es. controlli incrociati con altri uffici od enti, ecc.). Le due attività sono strettamente collegate.

Alla fine di questo procedimento complesso l'ufficio emanerà il cosiddetto "avviso di accertamento".

L'Avviso di accertamento è, in sintesi, una comunicazione emessa dall'Ufficio e notificata al contribuente nei casi di omessa o infedele denuncia e parziale o mancato pagamento di IMU, TASI, ICI, TARI, TARES e TARSU, contenente le motivazioni ed il calcolo di quanto dovuto con applicazione di sanzioni e interessi.

**Misura di prevenzione in relazione al rischio di corruzione come classificato dalla commissione: ALTO**

### III^ AREA – TECNICA

#### SETTORE 5° (LAVORI PUBBLICI – MANUTENZIONE – AMBIENTE – DEMANIO – PATRIMONIO)

##### Ufficio Lavori Pubblici (Coordinamento sicurezza sui luoghi di lavoro)

##### Ufficio Manutenzione (Interventi manutenzione straordinaria SII e gestione rapporti Rivieracqua – Rifiuti Solidi Urbani – Pubblica Illuminazione – Verde Pubblico – Cimiteri – Ecologia e Ambiente)

##### Ufficio Ecologia – Ambiente – Rifiuti Solidi Urbani

##### Ufficio Demanio

##### Patrimonio – E.R.P.

Procedimento Amministrativo: **Affidamento di lavori, servizi e forniture sotto soglia comunitaria (articolo 50 d.lgs 36/2023)**  
**Rischio: ALTO**

Relative Misure di prevenzione:

Garantire la massima imparzialità e trasparenza attraverso:

- presenza di più incaricati nell'espletamento dell'istruttoria, ferma restando la responsabilità del procedimento in capo ad un unico dipendente;
- previsione di specifici indicatori di anomalia, anche sotto forma di *alert* automatici nell'ambito di sistemi informatici in uso alle amministrazioni. Al fine dell'individuazione degli indicatori di anomalia si suggeriscono le seguenti azioni :
  - 1) analisi di tutti gli affidamenti il cui importo è appena inferiore alla soglia minima a partire dalla quale non si potrebbe più ricorrere all'affidamento diretto. Ciò al fine di individuare i contratti sui quali esercitare maggiori controlli anche rispetto alla fase di esecuzione e ai possibili conflitti di interessi;
  - 2) analisi degli operatori economici per verificare quelli che in un determinato arco temporale risultano come gli affidatari più ricorrenti;
  - 3) analisi, in base al *Common procurement vocabulary* (CPV), degli affidamenti posti in essere sia avvalendosi di procedure informatiche a disposizione dell'Amministrazione che del Portale dei dati aperti di ANAC, con specificazione di quelli fuori MePA o altre tipologie di mercati elettronici equivalenti per appalti di servizi e forniture. Ciò al fine di verificare se gli operatori economici aggiudicatari siano sempre i medesimi e se gli affidamenti della stessa natura siano stati artificiosamente frazionati;
  - 4) verifica da parte della struttura di *auditing* o di altro soggetto appositamente individuato all'interno della SA circa la corretta attuazione del principio di rotazione degli affidamenti al fine di garantire la parità di trattamento in termini di effettiva possibilità di partecipazione alle gare anche delle micro, piccole e medie imprese inserite negli elenchi;
  - 5) aggiornamento tempestivo degli elenchi, su richiesta degli operatori economici, che intendono partecipare alle gare.

Procedimento Amministrativo: **Affidamento di servizi e forniture di valore compreso tra i 140.000 € e la soglia comunitaria sotto soglia comunitaria e di lavori di valore compreso tra i 150.000 € e inferiore a 1.000.000 € ovvero fino alla soglia comunitaria (articolo 50 d.lgs 36/2023, comma 1, lett. C), d), e) del Codice, previa consultazione di almeno 5 o 10 OO.EE., ove esistenti)**  
**Rischio: ALTO**

Relative Misure di prevenzione:

Garantire la massima imparzialità e trasparenza attraverso:

- presenza di più incaricati nell'espletamento dell'istruttoria, ferma restando la responsabilità del procedimento in capo ad un unico dipendente;
- previsione di specifici indicatori di anomalia, anche sotto forma di *alert* automatici nell'ambito di sistemi informatici in uso alle amministrazioni. Al fine dell'individuazione degli indicatori di anomalia si suggeriscono le seguenti azioni:
  - 1) analisi di tutti gli affidamenti il cui importo è appena inferiore alla soglia minima a partire dalla quale non si potrebbe più ricorrere all'affidamento diretto. Ciò al fine di individuare i contratti sui quali esercitare maggiori controlli anche rispetto alla fase di esecuzione e ai possibili conflitti di interessi;
  - 2) analisi degli operatori economici per verificare quelli che in un determinato arco temporale risultano essere stati con maggiore frequenza invitati e aggiudicatari;
  - 3) analisi, in base al *Common procurement vocabulary* (CPV), degli affidamenti con procedure negoziate, sia avvalendosi di procedure informatiche a disposizione dell'Amministrazione che del Portale dei dati aperti di ANAC. Ciò al fine di verificare da parte delle strutture competenti se gli operatori economici aggiudicatari siano sempre i medesimi e se gli affidamenti della stessa natura siano stati artificiosamente frazionati;
  - 4) analisi delle procedure in cui si rileva l'invito ad un numero di operatori economici inferiore a quello previsto dalla norma per le soglie di riferimento;
  - 5) verifica da parte della struttura di *auditing* o di altro soggetto appositamente individuato all'interno della SA circa la corretta attuazione del principio di rotazione degli affidamenti al fine di garantire la parità di trattamento in termini di effettiva possibilità di partecipazione alle gare anche delle micro, piccole e medie imprese inserite negli elenchi;

- 6) aggiornamento tempestivo degli elenchi, su richiesta degli operatori economici, che intendono partecipare alle gare.

Procedimento Amministrativo: **Affidamento di appalti sopra soglia (articolo 76 d.lgs 36/2023)**

**Rischio: ALTO**

Relative Misure di prevenzione:

Garantire la massima imparzialità e trasparenza attraverso:

- presenza di più incaricati nell'espletamento dell'istruttoria, ferma restando la responsabilità del procedimento in capo ad un unico dipendente;
- Adozione di direttive generali interne con cui la SA fissi criteri da seguire nell'affidamento dei contratti sopra soglia mediante procedure negoziate senza bando (casi di ammissibilità, modalità di selezione degli operatori economici da invitare alle procedure negoziate ecc.);
- Chiara e puntuale esplicitazione nella decisione a contrarre motivazioni che hanno indotto la S.A. a ricorrere alle procedure negoziate.

Procedimento Amministrativo: **Aggregazioni (art. 62 d.lgs 36/2023)**

**Rischio: ALTO**

Relative Misure di prevenzione:

- Previsione di specifici indicatori di anomalia, anche sotto forma di *alert* automatici nell'ambito di sistemi informatici in uso alle amministrazioni;
  - al fine dell'individuazione degli indicatori di anomalia si suggeriscono le seguenti azioni:
- analisi di tutti gli affidamenti il cui importo è appena inferiore alla soglia minima a partire dalla quale non si potrebbe più ricorrere alle procedure negoziate. Ciò al fine di individuare i contratti sui quali esercitare maggiori controlli anche rispetto alla fase di esecuzione e ai possibili conflitti di interessi;
- analisi degli operatori economici per verificare quelli che in un determinato arco temporale risultano essere stati con maggiore frequenza invitati e aggiudicatari;
- analisi, in base al *Common procurement vocabulary* (CPV), degli affidamenti con procedure negoziate, sia avvalendosi di procedure informatiche a disposizione delle singole amministrazioni che del Portale dei dati aperti di ANAC. Ciò al fine di verificare da parte delle strutture e/o soggetti competenti se gli operatori economici aggiudicatari siano sempre i medesimi e se gli affidamenti della stessa natura sono stati artificiosamente frazionati;
- analisi delle procedure in cui si rileva l'invito ad un numero di operatori economici inferiore a quello previsto dalla norma per le soglie di riferimento.

Procedimento Amministrativo: **Affidamento Lavori di urgenza LL.PP. (art. 140 d.lgs 36/2023 - D.P.R. 207/2010)**

**Rischio: ALTO**

Relative Misure di prevenzione:

- Previsione di un procedura di verifica dei presupposti legittimanti per l'attuazione della procedura;

Procedimento Amministrativo: **Appalti integrati (articolo 44 d.lgs 36/2023)**

**Rischio: ALTO**

Relative Misure di prevenzione:

Garantire la massima imparzialità e trasparenza attraverso:

- Comunicazione del RUP all'ufficio gare e alla struttura di *auditing* preposta dell'approvazione del progetto redatto dall'impresa che presenta un incremento di costo e di tempi rispetto a quanto previsto nel progetto posto a base di gara per eventuali verifiche a campione sulle relative modifiche e motivazioni;
  - previsione di specifici indicatori di anomalia, anche sotto forma di *alert* automatici, nell'ambito di sistemi informatici in uso alle amministrazioni. Ai fini dell'individuazione degli indicatori di anomalia si suggerisce, a titolo esemplificativo, di monitorare per ogni appalto le varianti in corso d'opera che comportano:
- 1) incremento contrattuale intorno o superiore al 50% dell'importo iniziale;
  - 2) sospensioni che determinano un incremento dei termini superiori al 25% di quelli inizialmente previsti;
  - 3) modifiche e/o variazioni di natura sostanziale anche se contenute nell'importo contrattuale

Procedimento Amministrativo: **disciplina del sub appalto (articolo 49 d.lgs 36/2023)**

**Rischio: ALTO**

Relative Misure di prevenzione:

Garantire la massima imparzialità e trasparenza attraverso:

- Sensibilizzazione dei soggetti competenti preposti a mezzo della diffusione di circolari interne/linee guida comportamentali sugli adempimenti e la disciplina in materia di subappalto;
- attenta valutazione da parte della S.A. delle attività/prestazioni maggiormente a rischio di infiltrazione criminale per le quali, ai sensi del comma 17 dell'art. 119, con espresso previsione ostativa per il subappalto a cascata;
- preventiva analisi degli appalti rispetto ai quali è stato autorizzato, in un dato arco temporale, il ricorso all'istituto del

subappalto. Ciò per consentire all'ente (struttura di *auditing* appositamente individuata all'interno dell'Amministrazione, RPCT o altri soggetti individuati internamente) di svolgere, a campione verifiche della conformità alla norma delle autorizzazioni al subappalto concesse dal RUP;

- Verifica da parte dell'ente (struttura di *auditing* individuata, RPCT o altro soggetto individuato) dell'adeguato rispetto degli adempimenti di legge da parte del DL/DEC e RUP con riferimento allo svolgimento della vigilanza in sede esecutiva con specifico riguardo ai subappalti autorizzati e ai sub contratti comunicati;
- Presenza di soggetti addetti ai controlli appartenenti a Direzioni diverse;
- trasmissione alla competente Prefettura della documentazione per il rilascio delle informazioni antimafia

Procedimento Amministrativo: **disciplina del Collegio Consultivo Tecnico (articolo 215 d.lgs 36/2023)**

**Rischio: ALTO**

Relative Misure di prevenzione:

Garantire la massima imparzialità e trasparenza attraverso:

- Pubblicazione dei dati relativi ai componenti del Collegio consultivo tecnico ai sensi dell'art. 28 d.lgs. n. 36/2023 (cfr. LLGG MIT sul Collegio consultivo tecnico approvate con Decreto 17 gennaio 2022 n. 12, pubblicate sulla GURI n. 55 del 7 marzo 2022;
- Controlli sulle dichiarazioni rese ai sensi dell'art. 16 del d.lgs. n. 36/2016 in materia di conflitti di interessi da parte dei componenti del CCT (cfr. anche LLGG MIT sul Collegio consultivo tecnico approvate con Decreto 17 gennaio 2022 n. 12 e Parte speciale, *Conflitti di interessi in materia di contratti pubblici*, § 3.1, del PNA 2022)

Procedimento Amministrativo: **contratti pubblici finanziati in tutto o in parte con le risorse del PNRR (d.l. 77/2021 convertito in legge 108/2021)**

**Rischio: ALTO**

Relative Misure di prevenzione:

Garantire la massima imparzialità e trasparenza attraverso:

- chiara e puntuale esplicitazione nella determina a contrarre o atto equivalente delle motivazioni che hanno indotto la S.A. a ricorrere alla procedura negoziata senza bando. Nel caso di ragioni di estrema urgenza derivanti da circostanze imprevedibili, non imputabili alla stazione appaltante, per cui i termini, anche abbreviati, previsti dalle procedure ordinarie non possono essere rispettati, il richiamo alle condizioni di urgenza non deve essere generico ma supportato da un'analitica trattazione che manifesti l'impossibilità del ricorso alle procedure ordinarie per il rispetto dei tempi di attuazione degli interventi. Nel caso di assenza di concorrenza per motivi tecnici vanno puntualmente esplicitate le condizioni/motivazioni dell'assenza;
- nel caso di utilizzo della procedura negoziata previsione di specifici indicatori di anomalia, anche sotto forma di *alert* automatici nell'ambito di sistemi informatici in uso alle amministrazioni;
- individuazione degli indicatori di anomalia si suggerisce di tracciare le procedure negoziate senza previa pubblicazione del bando affidate da una medesima amministrazione in un determinato arco temporale. Ciò al fine di verificare da parte delle strutture e/o soggetti competenti se gli operatori economici aggiudicatari sono sempre i medesimi

Procedimento Amministrativo: **Acquisto beni di vario genere**

**Rischio: ALTO**

Relative Misure di prevenzione:

- Attuazione di procedura di scelta del contraente caratterizzata dall'adozione preventiva di regole atte a garantire un maggiore grado di tutela della concorrenza (incremento del numero dei preventivi richiesti, primato della rotazione a parità di valori economici e requisiti, adozione di clausole contrattuali disciplinanti controlli oggettivi di qualità il cui svolgimento è demandato a più dipendenti comunali in corso di applicazione del contratto al fine di ottenere una maggiore rilevazione oggettiva dei livelli qualitativi della fornitura del servizio);
- Creazione di parametri il più possibile definiti e specifici per la valutazione delle offerte economicamente più vantaggiose;
- Aggiornamento periodico del personale addetto;
- Individuazione di criteri per la rotazione dei collaboratori addetti ai procedimenti di scelta del contraente.

Procedimento Amministrativo: **Gestione albo fornitori**

**Rischio: ALTO**

Relative Misure di prevenzione:

- Istituzione di un unico albo fornitori distinto per tipologie di forniture, lavori e servizi gestito dalla direzione competente;
- Aggiornamento e integrazioni dell'Albo unico.

Procedimento Amministrativo: **Varianti in corso di esecuzione dei contratti d'appalto**

**Rischio: ALTO**

Relative Misure di prevenzione:

- Costituzione di una struttura di controllo trasversale alle Aree in grado di verificare la legittimità delle procedure;
- Avvicendamento periodico dei componenti della struttura di controllo;
- Assoggettamento delle varianti a controllo successivo.

Procedimento Amministrativo: **Affidamento lavori analoghi o complementari**

**Rischio: ALTO**

Relative Misure di prevenzione:

- Previsione di forme di controllo in ordine all'applicazione dell'istituto - Valorizzazione del controllo successivo ai fini della verifica della corretta applicazione della normativa.

Procedimento Amministrativo: **Risoluzione delle controversie**

**Rischio: ALTO**

Relative Misure di prevenzione:

- Previsione di forme di controllo in ordine all'applicazione dell'istituto;
- Valorizzazione del controllo successivo ai fini della verifica della corretta applicazione della normativa.

Procedimento Amministrativo: **Collaudi**

**Rischio: ALTO**

Relative Misure di prevenzione:

- Previsione di forme di controllo in ordine all'applicazione dell'istituto;
- Valorizzazione del controllo successivo ai fini della verifica della corretta applicazione della normativa.

Procedimento Amministrativo: **Contabilizzazione lavori**

**Rischio: ALTO**

Relative Misure di prevenzione:

- Previsione di forme di controllo in ordine all'applicazione dell'istituto;
- Valorizzazione del controllo successivo ai fini della verifica della corretta applicazione della normativa.

Procedimento Amministrativo: **Incarichi e consulenze professionali**

**Rischio: ALTO**

Relative Misure di prevenzione:

- Pubblicazione sul sito istituzionale dell'Ente degli avvisi di selezione per l'affidamento dell'incarico / consulenza e dell'elenco degli incarichi / consulenze conferiti;
- Formalizzazione, ove possibile di criteri di rotazione nell'assegnazione delle consulenze e degli incarichi professionali nonché individuazione di criteri oggettivi di valutazione da considerare;
- Strumenti tecnologici e banche dati per l'effettuazione dei controlli.

Procedimento Amministrativo: **Rilascio/diniego/revoca autorizzazioni in materia di ambiente**

**Rischio: MEDIO**

Relative Misure di prevenzione:

- Definizione analitica dei requisiti occorrenti;
- Previsione di un controllo periodico a campione sui provvedimenti del settore.

Procedimento Amministrativo: **Rilascio/diniego/revoca autorizzazioni in materia di suolo pubblico**

**Rischio: MEDIO**

Relative Misure di prevenzione:

- Definizione analitica dei requisiti occorrenti;

- Previsione di un controllo periodico a campione sui provvedimenti del settore.

Procedimento Amministrativo: **Controlli e vigilanza in campo ambientale**

**Rischio: MEDIO**

Relative Misure di prevenzione:

- Qualificazione delle procedure standard per i controlli;
- Rotazione del personale preposto ai controlli e all'analisi degli esposti.

Procedimento Amministrativo: **Controlli su autocertificazioni e/o attestazioni di legge**

**Rischio: ALTO**

Relative Misure di prevenzione:

È prevista la presenza di incaricati diversi

- Deve essere verificata ed implementata la dotazione strumentale e soprattutto di personale competente nelle specifiche verifiche di controllo di autocertificazioni in materie complesse in modo da garantire uniformità di trattamento degli utenti;
- devono essere resi disponibili reti e collegamenti a Banche Date nazionali, regionali e locali (CCIAA) per verifiche.

Procedimento Amministrativo: **Controllo Lavori e Opere pubbliche appaltate**

**Rischio: MEDIO**

Relative Misure di prevenzione:

- Controllo sistematico all'emissione del S.A.L. (Stato Avanzamento Lavori) sulle attività di cantiere (lavori di manutenzione/lavori di realizzazione di opera pubblica);
- Controllo sulle procedure amministrative relative al subappalto e alle varianti;
- Periodico reporting dei controlli realizzati e di tutte le varianti richieste per ogni opera;
- Controllo sulle procedure amministrative relative al subappalto e alle varianti;
- Periodico reporting dei controlli realizzati e di tutte le varianti richieste per ogni opera.

Procedimento Amministrativo: **Procedimenti disciplinari di competenza dirigenziale**

**Rischio: MEDIO**

Relative Misure di prevenzione:

Verifica periodica sulle contestazioni disciplinari e sugli esiti dei procedimenti  
- Percorsi di formazione specifica.

Procedimento Amministrativo: **Poteri sostitutivi**

**Rischio: MEDIO**

Relative Misure di prevenzione:

- Puntualizzazione dei presupposti per l'esercizio del potere; previsione di modalità di ricorso interno nell'ottica di una verifica interna dei poteri esercitati.

Procedimento Amministrativo: **Ordinanze sindacali di competenza del Settore 5° da assumersi da parte del Sindaco**

**Rischio: MEDIO**

Relative Misure di prevenzione:

- Puntualizzazione dei presupposti per l'esercizio del potere; previsione di modalità di ricorso interno nell'ottica di una verifica interna dei poteri non esercitati.

Procedimento Amministrativo: **Accesso ai documenti amministrativi**

**Rischio: BASSO**

Relative Misure di prevenzione:

- Controllo delle istanze e rispetto dei termini.

**Ufficio Demanio**

**Breve descrizione delle attività dell'ufficio demanio:** L'ufficio si occupa del rilascio, rinnovo, proroga, revoca e decadenza

delle concessioni demaniali marittime; di rilascio autorizzazioni ai sensi art.24 Regolamento al Codice della Navigazione, rilascio autorizzazione ai sensi art.45 bis del Codice della Navigazione, rilascio autorizzazioni per ripascimenti stagionali, rilascio licenze di subingresso, variazione al contenuto degli atti di concessione, vigilanza con conseguente emanazione di provvedimenti sanzionatori di autotutela, calcolo e riscossione dei canoni, determinazione e riscossione indennizzi per occupazioni /innovazioni abusive di/su aree demaniali marittime.

### **Misura di prevenzione in relazione al rischio di corruzione come classificato dalla commissione: ALTO**

Ogni fase relativa alla gestione amministrativa è di competenza esclusiva della posizione organizzativa nei riguardi del quale non può in alcun modo essere esercitata alcuna forma diretta od indiretta di pressione da parte degli organi politici.

La posizione organizzativa, trattandosi di attività di natura parzialmente vincolata dovrà in ogni atto dare conto del percorso normativo seguito e della giustificazione di pubblico interesse che sorregge il documento.

La motivazione deve essere espressamente indicata nel provvedimento finale.

Le pratiche vanno trattate rigorosamente in ordine cronologico salvo i casi in cui la tempistica oggettiva, ovvero la richiesta di pareri istruttori od altro, incida sul procedimento. In questi casi sarà cura del responsabile evidenziare le ragioni che hanno impedito la gestione cronologica dei provvedimenti.

Per garantire massima trasparenza, per ogni singolo procedimento devono inoltre sempre essere presenti distintamente un responsabile del procedimento ed il soggetto competente ad adottare l'atto finale di modo tale che fisiologicamente ogni azione verso l'esterno sia sempre sovrintesa almeno da due soggetti fisicamente distinti.

Ne consegue che l'organo istruttore, ossia il responsabile del procedimento, deve essere diverso dal soggetto che poi sottoscriverà il provvedimento amministrativo ovvero del soggetto che deve porre in essere i controlli sui requisiti autocertificati nei casi di procedimento di silenzio assenso ovvero di mera segnalazione certificata di inizio attività.

Il soggetto deputato alla sottoscrizione del provvedimento finale dovrà dare atto, previa verifica, che l'istruttoria compiuta dal responsabile del procedimento è corretta e conforme a legge e quindi provvedere alla sottoscrizione del provvedimento.

La posizione organizzativa relazionerà per iscritto entro il 30 ottobre di ogni anno sull'andamento della gestione dando conto del rispetto delle presenti indicazioni.

### **Ufficio Patrimonio**

L'ufficio si occupa di amministrazione del patrimonio dell'Ente e primariamente:

- acquisizione, alienazione, vendita di immobili
- affittanze attive
- affittanze passive
- gestione degli edifici
- affidamenti di incarichi esterni per accertamenti, frazionamenti e perizie su beni immobili comunali
- usucapioni amministrative
- accertamenti e regolarizzazione di immobili comunali.

In sostanza l'Ufficio deve assicurare la conservazione e la valorizzazione del patrimonio immobiliare del Comune nell'ambito delle indicazioni dell'Amministrazione, gestendo in modo ottimale le risorse immobiliari, attraverso la ricognizione, la programmazione, l'attuazione ed il controllo degli interventi di acquisizione, di cessione, di affitto e di concessione (a vario titolo) dei beni, concordando i programmi con i Settori competenti rispetto alla manutenzione e all'uso del patrimonio comunale.

Un ulteriore punto di attenzione è rappresentato dalla gestione operativa del Piano delle alienazioni definito dall'Amministrazione e che prevede la dismissione di negozi, di alloggi e di terreni. L'ufficio deve assicurare, in linea con gli indirizzi definiti dall'Amministrazione, la programmazione delle risorse immobiliari, analizzando e definendo le esigenze attuali e future in materia di utilizzo di spazi, stipulando i relativi contratti di locazione e effettuando previsioni delle entrate e dei costi conseguenti alla gestione patrimoniale.

In pratica l'ufficio deve:

- Monitorare la situazione relativa alla composizione e allo stato del patrimonio, curando la completezza e l'aggiornamento della documentazione tecnico-amministrativa, con particolare riferimento a quella trasmessa al Settore Lavori Pubblici/Manutenitivo, segnalando a tale settore le necessarie azioni di tutela a conservazione dei beni.
- Garantire l'attuazione dei programmi attraverso acquisizioni (o dismissioni), per consentire la realizzazione delle opere pubbliche programmate dall'Amministrazione.
- Assicurare, in linea con gli indirizzi dell'Amministrazione, il conseguimento delle entrate inerenti alle attività della sfera di competenza.
- Predisposizione dello stato di consistenza, sopralluoghi, rilievi, stima con relativa determinazione del più probabile valore di mercato degli immobili per alienazione e calcolo del valore locativo nel rispetto delle legislazioni e norme vigenti, verifiche presso l'Agenzia del Territorio e la Conservatoria dei Registri Immobiliari.
- Predisposizione degli atti propedeutici ed organizzazione delle aste pubbliche per la vendita dei beni facenti parte del patrimonio disponibile dell'Ente.

**Misura di prevenzione in relazione al rischio di corruzione come classificato dal RPC: MEDIO.**

**Ufficio ERP**

L'ufficio si occupa di:

- Istruttoria e predisposizione dei provvedimenti preordinati alla stipula di contratti di locazione previa collaborazione con i Settori/Servizi/Uffici comunali e non;
- Gestione dello scadenziario delle locazioni ed istruttoria per eventuali rinnovi dei medesimi;
- Elaborazione e definizione di testi convenzionali finalizzati alla regolamentazione dei rapporti gestionali tra l'Amministrazione ed i soggetti privati od Enti pubblici per le procedure indicate nei punti precedenti;
- gestione delle assegnazioni degli immobili in collaborazione con i Servizi Sociali e l'ARTE;
- gestione delle morosità da parte degli affittuari mediante il controllo dei pagamenti, la stampa ed invio dei relativi solleciti e, nel caso di persistente morosità, con l'avvio del procedimento di riscossione coattiva;
- rapporti con gli inquilini per problematiche di diversa natura;
- ricezione, previa indizione del bando, delle richieste, istruttoria delle medesime, attribuzione dei punteggi e formazione della graduatoria in base alla quale si procede, di volta in volta si rendono disponibili gli alloggi di proprietà del Comune, alla chiamata degli aventi diritto, all'accertamento della permanenza dei requisiti di legge ed alla proposta del relativo alloggio;
- gestione delle situazioni di "emergenze abitative" in collaborazione con l'Ufficio Servizi Sociali.

**Misura di prevenzione in relazione al rischio di corruzione come classificato dal RPC: ALTO**

**1^ AREA - AMMINISTRATIVA**

**SETTORE 6° (TURISMO – SPORT – COMMERCIO)**

**Ufficio Turismo**

## UFFICIO: TURISMO

### Turismo

Il Turismo cura le seguenti attività:

- istruttoria di tutte le **pratiche amministrative** (ivi compreso erogazione contributi, concessione patrocini, ecc...) ed **adempimenti tecnico-logistici** (l'Ufficio interviene attivamente alle manifestazioni turistiche, anche ad eventuale supporto degli organizzatori esterni, operando quale "ottimizzatore" di tutti gli aspetti organizzativi e tecnico - logistici al fine della migliore riuscita degli eventi stessi) correlati alle **manifestazioni turistiche organizzate direttamente dal Comune e/o da associazioni e/o sodalizi vari, locali e non, con il patrocinio del Comune stesso**;
- **promozione e valorizzazione**, durante tutto l'anno, del territorio e di tutti gli eventi in programma nella città e nelle frazioni dell'entroterra dianese, attraverso gallerie fotografiche e video, elenco dettagliato e costantemente aggiornato di tutti gli eventi in argomento, sia sul sito web istituzionale che sulla pagina turistica ufficiale Facebook del Comune, partecipazione ad iniziative e/o eventi e/o fiere all'estero promozionali in tema turistico;
- istruttoria di tutte le **pratiche amministrative** volte al **reperimento di eventuali contributi straordinari da enti esterni** (Provincia, Prefettura, Regione, ecc...) in relazione a manifestazioni tradizionali e/o di maggior rilievo organizzate e/o patrocinate dal Comune, quali ad esempio il Carnevale Dianese, l'Infiolata del Corpus Domini, "RiDiano-Festival della comicità", ecc.

**Misura di prevenzione in relazione al rischio di corruzione come classificato dal RPC: MEDIO**

#### Ufficio Sport

L'Ufficio Sport si occupa della promozione dell'attività sportiva, attraverso l'organizzazione di manifestazioni sportive in proprio o in collaborazione con le società sportive. Provvede inoltre alla gestione extra-scolastica degli impianti sportivi/palestre comunali, al coordinamento d'uso con tutte le associazioni sportive che ne fanno richiesta, mediante rilascio di autorizzazioni e/o nulla-osta all'utilizzo.

L'Ufficio sport cura i rapporti con le numerose Associazioni Sportive presenti sul territorio ed eroga contributi economici al fine di favorire l'organizzazione degli eventi sportivi e ludico-ricreativi nel corso dell'anno oltre all'espletamento delle singole attività sportive.

**Misura di prevenzione in relazione al rischio di corruzione come classificato dal RPC: MEDIO. Per tutti i servizi:**

- \* affidamenti diretti di servizi e forniture sotto i 40.000,00 Euro.
- \* procedure di gara per appalti di servizi e forniture sopra i 40.000,00 Euro.
- \* redazione dei bandi di gara e dei capitolati, principalmente riguardanti concessioni di servizi pubblici.
- \* partecipazione alle commissioni di gara.

#### Ufficio Cultura, Biblioteca e Museo

La valorizzazione del patrimonio culturale locale per promuovere processi di sviluppo socio-economico è una delle componenti qualificanti della politica di competitività territoriale che è alla base dell'intero programma strutturale adottato per il 2021.

Tale strategia si basa sulla constatazione che la presenza di agglomerazioni di risorse, quale può essere considerato il patrimonio culturale, non è di per sé sufficiente a produrre quelle esternalità che rappresentano la condizione necessaria affinché sia possibile l'innescarsi di un processo autopropulsivo di sviluppo socio-economico.

La produzione di esternalità dipende infatti dal grado di accessibilità – in senso lato - delle agglomerazioni di risorse; la progettazione di un Progetto Integrato la cui strategia si basa sulla valorizzazione del patrimonio culturale, deve pertanto prevedere interventi adeguati a rendere il patrimonio "più accessibile" e quindi a favorire la creazione di esternalità positive per lo sviluppo locale, tramite l'attivazione di specifici canali di trasmissione.

In generale all'offerta di beni e servizi, tramite lo sviluppo delle funzioni di fruizione e valorizzazione.

In particolare questo settore analizza tramite il valore e interesse potenziale del bene, servizi di fruizione del singolo sito – apertura al pubblico, visite guidate, supporti editoriali, supporti audiovisivi, organizzazione di mostre, ecc. e stabilisce il collegamento dei diversi siti lungo l'itinerario (accoglienza e informazione al pubblico, gestione e promozione integrata) e favorisce l'inserimento dell'itinerario in pacchetti turistici.

Il settore svolge le procedure al fine della concessione del **patrocinio a numerosi eventi**: le giornate della *Communitas Diani* e la pubblicazione della rivista, la Confraternita della SS Annunziata in particolare per i festeggiamenti del Santo Patrono e, per la promozione del territorio, la realizzazione di eventi teatrali e musicali nel periodo estivo.

La **Sala mostre** è utilizzata per eventi a carattere nazionale ed internazionale per esposizioni di opere di artisti di notevole fama. Durante l'estate da giugno a settembre sono calendarizzate con cadenza di 10 giorni 12 personali e collettive di pittori e scultori locali, che potranno incrementare il patrimonio della pinacoteca civica di arte moderna.

#### Ufficio Biblioteca

La Biblioteca comunale di Diano Marina è un istituto culturale operante nella comunità. Essa concorre a promuovere la formazione civile ed intellettuale del cittadino e a realizzare, con criteri d'imparzialità e di rispetto delle opinioni, le condizioni per l'esercizio del diritto allo studio e alla cultura. Per l'attuazione di tale

compito la biblioteca:

- a) provvede all'acquisizione, alla conservazione e all'ordinamento (catalogazione) delle opere a stampa, del materiale audiovisivo e dei documenti attinenti al patrimonio storico e culturale locale e della regione in genere;
- b) promuove il pubblico godimento di detto materiale in modo da corrispondere alle esigenze di informazione, di studio, di formazione culturale e di impiego del tempo libero di tutti i gruppi della comunità;

**Gli scopi istituzionali** della Biblioteca sono:

- a) promuovere l'illustrazione e la migliore conoscenza del fondo librario mediante attività di vario genere che stimolino ed indirizzino l'interesse del pubblico;
- b) porre gratuitamente a disposizione di tutti, attraverso la lettura in sede ed il prestito, un'organica raccolta aggiornata di libri e di altro materiale;
- c) assicurare agli utenti un servizio d'informazione bibliografica gratuito;
- d) dar vita ad iniziative tendenti a diffondere la conoscenza della storia e delle tradizioni locali nonché della realtà contemporanea, anche in collegamento con altre istituzioni socio-culturali presenti nella Regione;
- e) promuovere collegamenti con gli organi collegiali della scuola al fine di attuare la più ampia utilizzazione della biblioteca da parte della comunità;
- f) offrire, in collaborazione con la scuola, un servizio indirizzato ai bambini ed ai ragazzi delle scuole cittadine;
- g) promuovere, alla luce dei più moderni indirizzi educativi e sociologici, direttamente o in collaborazione con altri Enti e Associazioni, forme di animazione culturale connesse con tutti gli strumenti di espressione e comunicazione quali il libro, gli audiovisivi, il teatro, il cinema, la musica, la grafica, il dibattito o, comunque, quanto possa apparire utile a mantenere la propria funzione di centro culturale della comunità. L'uso della sala conferenze M. Drago ad enti ed associazioni che intendono svolgere tali attività è concesso dal Responsabile del Servizio competente, con esclusione di ogni utilizzo legato a scopi politici.
- h) provvedere alla formazione e al funzionamento del sistema bibliotecario.

La Biblioteca Civica è di proprietà comunale ed è gestita dall'Istituto Internazionale Studi Liguri in convenzione. Il Comune assicura sede ed attrezzature idonee, ed un finanziamento annuo, previsto espressamente nelle spese ordinarie di servizio del bilancio comunale per l'acquisto di materiale bibliografico e l'organizzazione di attività culturali.

La gestione delle attività culturali della Biblioteca è affidata ad una apposita **Commissione** formata dai seguenti membri di diritto:

- il Sindaco o l'Assessore da lui delegato;
- L'Assessore delegato alla cultura;
- Un bibliotecario il quale funge anche da Segretario della Commissione e che, in caso di assenza o di impedimento, è sostituito dal funzionario incaricato di tale compito dalla Civica Amministrazione;
- Il Responsabile del Settore Museo e Biblioteca;
- Il Responsabile del Settore Cultura;
- Un Rappresentante del Museo Civico;
- Un docente rappresentante dell'Istituto comprensivo di Diano Marina

Presidente della stessa è il Sindaco o suo delegato e Vice Presidente il Responsabile del Settore Museo e Biblioteca. Alla nomina dei componenti si provvede con apposita Atto Amministrativo.

**Competenze del bibliotecario:**

- collaborare attivamente con la Commissione della biblioteca per l'attuazione del programma da essa elaborato;
- provvedere alle incombenze relative all'acquisto dei libri o di altro materiale in modo da procurare ai lettori, nei limiti dei fondi e dello spazio disponibili, la più ampia documentazione sul maggior numero di soggetti, presentando i vari punti di vista in ossequio al principio che nessun libro o periodico o altro materiale di formazione può essere proscritto per disapprovazione di parte o di dottrina;
- provvedere all'organizzazione generale della Biblioteca e alla sua ordinaria utilizzazione da parte del pubblico a termini di regolamento;
- rispondere della consistenza e della buona conservazione di tutto il materiale della Biblioteca;
- curare la compilazione e l'aggiornamento dei cataloghi e dei registri e schedari:
  - a) registro cronologico di entrata dei libri e di altro materiale d'informazione
  - b) catalogo alfabetico per autori (a schede);
  - c) catalogo per materie (a schede);
  - d) catalogo informatizzato delle Biblioteche Liguri, con ricerca ad ampio spettro (titolo, autore, soggetto etc.) in continuo aggiornamento;
  - e) schedario delle opere smarrite o irreperibili o eliminate per usura;
  - f) registro o bollettario dei "desiderata al pubblico";
  - g) schedario alfabetico degli scritti alla Biblioteca, su supporto cartaceo ed informatizzato;
  - h) schedario alfabetico delle opere date in prestito, su supporto cartaceo ed informatizzato;
  - i) scadenziario dei prestiti informatizzato;
  - j) registro dei verbali delle riunioni della Commissione della Biblioteca.
- assistere, se richiesto, i lettori nella scelta dei libri e nelle ricerche bibliografiche;
- elaborare la relazione annuale tecnico – statistica sullo stato della Biblioteca da trasmettere al Sindaco;

### **Orari di apertura**

La biblioteca è aperta al pubblico secondo un orario di 18 ore settimanali ridotte temporaneamente a 10 causa COVID 19.

### **Gratuità del servizio, ammissione, identificazione e registrazione**

Ogni cittadino ha diritto di essere ammesso gratuitamente ai servizi offerti dalla Biblioteca. Chiunque desideri essere ammesso ai servizi della Biblioteca è tenuto ad esibire un documento personale di riconoscimento per la registrazione dei propri dati personali su di una scheda di iscrizione che sarà conservata in Biblioteca. Il titolare della scheda è responsabile dei libri e di altro materiale presi in lettura ed in prestito; in caso di cambiamento dei propri dati e contatti, è tenuto a informare la direzione della Biblioteca.

### **Modalità di accesso al servizio internet**

Il servizio di connettività internet è erogato gratuitamente in modalità WiFi per mezzo del progetto LiguriaWiFi di Regione Liguria con le relative modalità di registrazione. In particolare, il Comune di Diano Marina non acquisirà e non tratterà alcun dato personale degli utenti, né in fase di registrazione, né in fase di utilizzazione del servizio medesimo. Parimenti il Comune non può garantire la disponibilità, l'efficienza e la continuità del servizio. La fruizione del servizio LiguriaWiFi collegato alla Biblioteca civica "Angiolo Silvio Novaro" è disponibile, di norma, nelle fasce orarie di apertura al pubblico della stessa con un limite orario di 1 ora giornaliera.

In considerazione delle diverse variabili che possono influire sul numero totale delle connessioni simultanee per il servizio, il numero massimo di connessioni simultanee può essere stabilito in base all'esperienza acquisita nel tempo dalla Biblioteca civica.

### **Modalità di uso del servizio internet**

Il sistema di filtraggio web della Biblioteca civica "Angiolo Silvio Novaro" è impostato a suo insindacabile giudizio. Non sono ammessi comportamenti derivanti da navigazione web che possano essere di disturbo verso altri utenti della Biblioteca civica ed in generale non consoni in un ambiente come quello bibliotecario (ad esempio: giochi online, visione di TV in streaming, P2P, VPN, video-chat, etc). All'utente è richiesto un comportamento rispettoso dell'etica e delle norme di buon uso dei servizi di rete (Netiquette). E' fatto divieto di svolgere azioni tali che possano compromettere la regolare operatività della rete o sicurezza della stessa. L'utente si impegna a non avviare nessuna attività che potrebbe congestionare la rete con un uso spropositato della banda. Non sono altresì ammesse azioni che violino la legge italiana, europea o l'etica da osservare in un ambiente come quello bibliotecario e per il quale l'utente ne è il solo e diretto responsabile. L'attività di vigilanza per i minori è interamente demandata al genitore o alla persona che legalmente ne fa le veci. Sono comunque vietati l'utilizzo di sistemi per eludere o ingannare i sistemi di controllo ed autenticazione del servizio e sono altresì vietati sistemi che potrebbero compromettere la stabilità e sicurezza del servizio e degli utenti connessi.

Nell'utilizzo del servizio, l'utente manleva la Biblioteca civica da ogni tipo di responsabilità che ne possa derivare, altresì la Biblioteca civica non sarà responsabile per nessun motivo ed in nessun caso per attività derivanti dal servizio di connettività.

### **Ufficio Museo**

Il Museo è un servizio pubblico del Comune di Diano Marina da questo gestito in forma indiretta. Esso promuove lo studio dell'archeologia e della storia e contribuisce ad accrescere il decoro della città.

Al Museo è riconosciuta piena autonomia operativa per garantire i principi benefici e liberali che ne hanno ispirato l'istituzione. Esso raccoglie una collezione di reperti, di documenti storici e calchi con particolare riguardo ai ritrovamenti nel mare e nel territorio del Golfo Dianese e consta:

- di reperti ed oggetti storici ed archeologici di proprietà del Comune;
- di materiali di proprietà dello Stato;
- di altri depositi o donazioni di benemeriti cittadini o Enti Locali, già fatti o che siano fatti in avvenire. I beni donati, a meno che non sia diversamente espressa la volontà del donatore, si intendono acquisiti alla proprietà del Comune.

### **Scopi**

Il Museo è un istituto culturale permanente del Comune, aperto al pubblico almeno 4 giorni la settimana ed è dotato di strutture, servizi e impianti mantenuti in perfetta efficienza dal Comune stesso.

Il Museo si propone di raggiungere i seguenti scopi:

- conservare, restaurare ed esporre al pubblico le raccolte di storia ed archeologia;
- realizzare e promuovere lo studio per l'archeologia e l'incremento ragionato delle raccolte, secondo i criteri fissati degli atti di liberalità;
- assicurare, favorire ed aumentare nel tempo l'accesso al pubblico;
- valorizzare la conoscenza delle collezioni possedute;
- migliorare costantemente i servizi espositivi, didattici e documenti interni;
- realizzare, promuovere e sviluppare, con rigore scientifico, gli studi sugli oggetti formanti il patrimonio storico ed archeologico posseduto;
- concorrere all'educazione, alla formazione e alle ricerche nel settore della storia dell'archeologia e della Museografia;
- favorire la formazione di una biblioteca e di una fototeca specializzate, a partire dalle opere possedute ma ampliabili a tutti i settori della storia locale e dell'archeologia;
- promuovere e realizzare studi, ricerche, convegni, mostre e altre iniziative aventi per oggetto la conoscenza e la valorizzazione del patrimonio posseduto;

- contribuire alla formazione e perfezionamento del personale specializzato in Museologia e Museografia;
- favorire e promuovere scambi culturali con altri musei italiani e stranieri, Università, Istituzioni, Centri di ricerca nel campo della storia dell'archeologia;
- cooperare con le altre istituzioni culturali per lo sviluppo socio culturale della città.

Il Museo ha massima cura della propria sede e contribuisce a valorizzarla, proponendo le opere e le dotazioni necessarie.

La conduzione tecnico-scientifica del Museo Civico sezione Archeologica, Risorgimentale e Mineralogica è affidata, tramite Convenzione, all'Istituto Internazionale Studi Liguri che opera all'interno della struttura con proprio personale specializzato garantendone l'apertura al pubblico di non meno di 18 ore settimanali e le seguenti attività:

- completamento catalogazione dei reperti della Sezione Risorgimentale del Museo;
- attività didattica per le scuole di ogni ordine e grado;
- visite guidate;
- schedatura e informatizzazione del materiale archeologico secondo le norme impartite dal Ministero per i Beni e le Attività Culturali e la Regione Liguria;
- organizzazione di cicli di conferenze, seminari, congressi e mostre;
- creazione del sito internet del Museo;
- realizzazione di pubblicazioni specialistiche;
- potenziamento e valorizzazione dell'area archeologica di Prato Fiorito;
- partecipazione del Museo alle reti museali ACCESSIT e al SMPL (Sistema Museale Ponente Ligure);
- Realizzazione progetti "erga omnes" per la valorizzazione dei beni architettonici del territorio e divulgazione al pubblico tramite visite guidate.

### **Regione Liguria**

Richieste finanziamenti relativi all'allestimento del Museo.

Richieste finanziamenti relativi alla realizzazione di un convegno da svolgersi nel secondo semestre del c.a.

Per quanto riguarda il lavoro amministrativo del servizio si esplica mediante:

- Predisposizione atti per realizzazione obiettivi
- Predisposizione acquisto e liquidazione materiali e forniture
- Versamento mensile introiti
- Rendicontazioni agli enti finanziatori.

### **Misura di prevenzione in relazione al rischio di corruzione come classificato dal RPC: MEDIO**

#### **Ufficio Commercio (Artigianato – Agricoltura – Trasporti)**

**Breve descrizione delle attività dell'ufficio commercio** (artigianato-agricoltura-trasporti): L'ufficio si occupa degli adempimenti sia istruttori che operativi, previsti dalle normative vigenti per l'esercizio delle attività di: commercio fisso, ambulante, rilascio autorizzazioni per medie e grandi strutture di vendita, attività di somministrazione alimenti e bevande, alberghi, strutture ricettive extralberghiere, strutture ricettive all'aria aperta, altre strutture ricettive, attività di pubblico esercizio e di trattenimento con convocazione e partecipazione alla Commissione Comunale di Vigilanza sui Locali di Pubblico spettacolo, distribuzione di carburanti, ascensori e montacarichi, autonoleggio con e senza conducente, trasporto pubblico di piazza (taxi) ricevimento, verifica ed inoltro delle pratiche al competente servizio ASL sia igienico sanitarie che delle pratiche per il rilascio delle autorizzazioni ai sensi della L.R. n.20/1999.

Competono all'ufficio Commercio altresì il rilascio di autorizzazioni per l'occupazione di spazi ed aree pubbliche.

Competono all'ufficio artigianato il ricevimento, l'istruttoria e gli accertamenti sulle SCIA relative alle attività artigianali quali estetista, acconciatore, tatuatore. Provvede anche, previa verifica del possesso dei requisiti, al rilascio dei tesserini per Hobbysti.

Inoltre l'ufficio si occupa della gestione del "mercato" dei coltivatori diretti denominato "Gli Orti di Diano" nonché delle pratiche del trasporto delle "vinacce" e della transumanza degli animali.

Competono all'ufficio anche le pratiche relative al trasporto pubblico locale consistenti in predisposizione di proposte di deliberazioni di competenza del Consiglio Comunale che approvano accordi di programma, determinazioni di impegno e conseguente liquidazioni di quote di partecipazione a favore della Regione subentrata alla soppressa Amministrazione provinciale.

### **Misura di prevenzione in relazione al rischio di corruzione come classificato dalla commissione: ALTO**

Ogni fase relativa alla gestione amministrativa è di competenza esclusiva della posizione organizzativa nei riguardi del quale non può in alcun modo essere esercitata alcuna forma diretta od indiretta di pressione da parte degli organi politici.

La posizione organizzativa, trattandosi di attività di natura parzialmente vincolata dovrà in ogni atto dare conto del percorso normativo seguito e della giustificazione di pubblico interesse che sorregge il documento.

La motivazione deve essere espressamente indicata nel provvedimento finale.

Le pratiche vanno trattate rigorosamente in ordine cronologico salvo i casi in cui la tempistica oggettiva,

ovvero la richiesta di pareri istruttori od altro, incida sul procedimento. In questi casi sarà cura del responsabile evidenziare le ragioni che hanno impedito la gestione cronologica dei provvedimenti.

Per garantire massima trasparenza, per ogni singolo procedimento devono inoltre sempre essere presenti distintamente un responsabile del procedimento ed il soggetto competente ad adottare l'atto finale di modo tale che fisiologicamente ogni azione verso l'esterno sia sempre sovrintesa almeno da due soggetti fisicamente distinti.

Ne consegue che l'organo istruttore, ossia il responsabile del procedimento, deve essere diverso dal soggetto che poi sottoscriverà il provvedimento amministrativo ovvero del soggetto che deve porre in essere i controlli sui requisiti autocertificati nei casi di procedimento di silenzio assenso ovvero di mera segnalazione certificata di inizio attività.

Il soggetto deputato alla sottoscrizione del provvedimento finale dovrà dare atto, previa verifica, che l'istruttoria compiuta dal responsabile del procedimento è corretta e conforme a legge e quindi provvedere alla sottoscrizione del provvedimento.

La posizione organizzativa relazionerà per iscritto entro il 30 ottobre di ogni anno sull'andamento della gestione dando conto del rispetto delle presenti indicazioni.

### **III^ AREA – TECNICA**

#### **SETTORE 7° (EDILIZIA PRIVATA – URBANISTICA)**

##### **Ufficio Edilizia Privata (Pianificazione Urbanistica)**

**Breve descrizione delle attività dell'ufficio:** L'Ufficio Edilizia Privata è responsabile di tutti i procedimenti di natura edilizia comprendenti:

- permesso di costruire;
- D.I.A.;
- S.C.I.A.;
- C.I.L.A.;
- accertamento di conformità;
- comunicazione per opere interne eseguite prima del 01.01.2005;
- comunicazione per opere eseguite in difformità a titoli edilizi rilasciati prima del 01.09.1967;
- condoni;
- autorizzazione paesistico/ambientale;
- accertamento di compatibilità paesaggistica;
- rilascio agibilità;
- avvio procedimento;
- istruzione;
- redazione parere istruttorio per commissione edilizia;
- rilascio provvedimenti abilitativi;
- redazione certificati di competenza;
- attuazione verifiche conformità Ufficio Igiene;
- accesso agli atti informale/formale, ai fini di acquisire dati e nozioni sullo stato legittimato degli immobili, anche in funzione della stipula atti di compravendita.

L'ufficio si occupa inoltre di:

- gestione dello strumento urbanistico generale (piano regolatore) e sue varianti;
- analisi e istruttoria degli strumenti di programmazione attuativa;
- coordinamento dell'attività per la approvazione di Piani di Lottizzazione, Piani di Recupero, Piani per Insediamenti Produttivi, Piani di Zona, Piani Integrati di Intervento, Piani Integrati di Recupero, Piani Particolareggiati;
- analisi del territorio per la valutazione degli effetti prodotti dalla trasformazione dei suoli in considerazione degli strumenti di programmazione attuativa di cui al punto precedente;
- redazione Varianti al P.R.G.;
- redazione e coordinamento alla attività di stesura del nuovo Piano di Governo del Territorio;
- redazione e coordinamento alla attività di stesura della Valutazione Ambientale Strategica (VAS).

#### **Misura di prevenzione in relazione al rischio di corruzione come classificato dalla commissione: ALTO.**

In tema di rilascio di atti abilitativi edilizi ogni fase relativa alla gestione amministrativa è di competenza esclusiva del dirigente nei riguardi del quale non può in alcun modo essere esercitata alcuna forma diretta od indiretta di pressione da parte degli organi politici.

La posizione organizzativa, trattandosi di attività di natura vincolata dovrà in ogni atto abilitativo edilizio dare conto del percorso normativo a giustificazione del provvedimento indicando le norme applicabili al caso di specie.

Le pratiche vanno trattate rigorosamente in ordine cronologico salvo i casi in cui la tempistica oggettiva, ovvero la richiesta di pareri istruttori od altro, incida sul procedimento. In questi casi sarà cura del

responsabile evidenziare le ragioni che hanno impedito la gestione cronologica dei provvedimenti.

Il soggetto deputato alla sottoscrizione del provvedimento finale dovrà dare atto, previa verifica, che l'istruttoria compiuta dal responsabile del procedimento è corretta e conforme a legge e quindi provvedere alla sottoscrizione del provvedimento.

La posizione organizzativa relazionerà per iscritto entro il 30 ottobre di ogni anno sull'andamento della gestione dando conto del rispetto delle presenti indicazioni.

Inoltre l'ufficio verifica la presenza sul territorio di eventuali abusi edilizi.

#### **Misura di prevenzione in relazione al rischio di corruzione come classificato dalla commissione: ALTO**

I procedimenti di natura sanzionatoria si caratterizzano per essere procedimenti di natura esclusivamente vincolata.

L'ufficio ha quindi l'obbligo di aprire l'istruttoria ogni qualvolta e per qualsiasi motivo si venga a conoscenza di una irregolarità ovvero di violazioni di leggi e/o regolamenti comunali di competenza dell'ufficio.

Nel caso di segnalazioni anche anonime, si prescinde dalla fonte della notizia e si valuta solo il potenziale fondamento della medesima.

L'istruttoria ed il procedimento di ufficio va aperto a prescindere dal potenziale titolare del soggetto che commette l'abuso ovvero l'irregolarità ovvero che viola leggi e/o regolamenti comunali.

La posizione organizzativa relazionerà per iscritto entro il 30 ottobre di ogni anno sull'andamento della gestione dando conto del rispetto delle presenti indicazioni.

La "Commissione per lo studio e l'elaborazione di proposte in tema di trasparenza e prevenzione della corruzione nella pubblica amministrazione" costituita dal Ministero della Funzione pubblica presso l'omonimo Dipartimento in data 23.12.2011, ha soffermato l'attenzione sul settore urbanistico, individuato quale settore nel quale, per effetto delle scelte pianificatorie e del regime vincolistico che ne deriva, si concentrano interessi di rilevante entità.

#### **Misura di prevenzione in relazione al rischio di corruzione come classificato dalla commissione: ALTO.**

Il rapporto prodotto pone in luce la notevole complessità della materia cui contribuiscono:

- le tensioni e modificazioni cui risulta assoggettato il principio di distinzione tra politica e amministrazione, posto che le scelte urbanistiche, assunte con atti amministrativi generali, sono di competenza degli organi di indirizzo politico. Rispetto a queste decisioni i funzionari operano in funzione di supporto agli organi di indirizzo politico, ma adottano, dal canto loro, in ragione delle attribuzioni spettanti per legge alla dirigenza, le decisioni amministrative relative agli atti attuativi;
- la crisi finanziaria pubblica che ridimensiona la capacità delle amministrazioni comunali di realizzare con decisioni autoritative e unilaterali l'interesse pubblico, e condiziona la dialettica tra l'interesse pubblico all'ordinato assetto del territorio e l'interesse dei privati alla valorizzazione dello stesso, con conseguente necessità di ricorrere alla negoziazione con i privati proprietari per la realizzabilità di interventi attuativi dello strumento urbanistico generale, anche molto importanti e complessi;
- il frequente ricorso all'adozione di varianti allo strumento urbanistico generale per ottenere il consenso dei privati alla realizzazione dell'interesse pubblico.

Trattandosi, inoltre, per definizione, di attività che si presenta altamente discrezionale nel momento genetico di governo del territorio si ritiene che la neutralizzazione oltre che da una formazione etica degli amministratori e dei dipendenti addetti all'ufficio non possa che transitare dalla congrua motivazione in termini di pubblico interesse che dovrebbe sorreggere ogni decisione di amministrazione attiva.

Se è vero infatti che gli atti amministrativi generali non necessitano di puntuale motivazione è altresì vero che in ossequio al principio di massima trasparenza sia doveroso esternare nel modo più puntuale possibile le ragioni che stanno alla base di una scelta di governo del territorio, specie per la diretta percezione che questa è diretta a generare sul contesto sociale.

Non appare superfluo rammentare che la stessa Corte Costituzionale (con la pronuncia n. 310/2010) anche recentemente ha sottolineato che *"laddove manchi la motivazione restano esclusi i principi di pubblicità e di trasparenza dell'azione amministrativa ai quali è riconosciuto il ruolo di principi generali diretti ad attuare i canoni costituzionali dell'imparzialità e del buon andamento dell'amministrazione (art. 97). Essa è strumento volto ad esternare le ragioni ed il procedimento logico seguito dall'autorità amministrativa"*.

Il percorso logico-argomentativo sulla cui base prendere una decisione deve costituire patrimonio dell'intera comunità, affinché sia chiara a tutti la finalità pubblica perseguita, a questo a prescindere dallo strumento giuridico utilizzato.

Anche la Corte di Cassazione, Sezioni Unite Civili, con la sentenza n. 8987 del 2009 chiarisce bene il concetto rammentando che *"del modo in cui gestisce il proprio interesse il privato non è tenuto a dar conto ad alcuno, ma lo stesso non può dirsi per il contraente pubblico e per le modalità con cui si realizza il pubblico interesse cui egli è preposto, che non possono restare opache ma devono viceversa pur sempre rispondere a criteri suscettibili di essere ben percepiti e valutati"*.

Oltre alla motivazione è necessario che ogni decisione segue rigidamente il principio della trasparenza e

della pubblicità favorendo nel modo più possibile la conoscenza dell'azione del governo del territorio e favorendo la partecipazione ad incontri pubblici per discutere sulle modalità più opportune di gestione del territorio.

#### **Realizzazione opere di urbanizzazione a scomputo oneri (totale o parziale). Premialità edificatorie e opere di urbanizzazione extra oneri**

In tutti i casi in cui, in forza di atto convenzionale (convenzioni urbanistiche, permessi di costruire convenzionati) o comunque in applicazione di norme di piano urbanistico, sia previsto un vantaggio per l'operatore privato (scomputo oneri di urbanizzazione, premialità) a fronte dell'impegno di quest'ultimo di realizzare opere destinate all'uso pubblico, sia mediante cessione al Comune, sia attraverso la costituzione di un diritto di uso pubblico, trovano applicazione le seguenti misure.

*Congruità del valore delle opere a scomputo.*

Il Responsabile del procedimento, in sede di determinazione del contributo per oneri di urbanizzazione e di applicazione dello scomputo per opere di diretta realizzazione dell'operatore, accerta la congruità del valore di esse assumendo a riferimento i parametri ordinariamente utilizzati dai civici uffici per la stima del costo dei lavori pubblici eseguiti dalla Civica Amministrazione.

#### **Esecuzione delle opere**

**Qualificazione del soggetto esecutore:** l'operatore deve assumere nei confronti della Civica amministrazione precisi obblighi di garanzia in ordine ai requisiti di idoneità del soggetto esecutore dell'opera. Pertanto gli atti convenzionali che accedono ad atti di assenso ad interventi edilizi/urbanistici e che prevedono a carico dell'operatore la realizzazione di opere, devono contenere specifiche clausole dirette a costituire e a disciplinare a carico dell'operatore medesimo tale obbligo e le relative modalità di adempimento, nonché sanzioni per il caso di violazione. I suddetti atti convenzionali devono altresì prevedere specifiche clausole che pongano a carico degli operatori specifici obblighi di comunicazione alla Civica Amministrazione delle imprese esecutrici e dei loro eventuali subappaltatori.

### **I^ AREA - AMMINISTRATIVA**

#### **SETTORE 8° (SEGRETERIA – CONTRATTI – CONTENZIOSO - INFORMATICA)**

##### **Ufficio Segreteria (Protocollo – Archivio – Messi – Centralino)**

L'Ufficio Segreteria svolge tutte le competenze di carattere generale relative al funzionamento degli Organi Istituzionali e della struttura amministrativa.

L'ufficio di segreteria si occupa principalmente del supporto amministrativo ed istruttorio delle attività della Giunta Comunale e del Consiglio Comunale.

Predisporre gli ordini del giorno e relative convocazioni del Consiglio Comunale e della Giunta Comunale; Provvedere a completare, registrare e conservare le deliberazioni della Giunta Comunale e del Consiglio Comunale; Predisporre per la pubblicazione all'Albo Pretorio delle deliberazioni;

Trasmissione ai Capigruppo consiliari delle delibere della Giunta e del Consiglio comunale pubblicate all'Albo Pretorio; Svolge le funzioni di segreteria del Sindaco;

Effettua la raccolta e conservazione dei Regolamenti Comunali; Predisporre gli atti deliberativi e le

determinazioni di propria competenza;

Provvede alla protocollazione di corrispondenza propria e del Segretario Generale e relativa archiviazione.

Espleta tutte le procedure relative all'accesso alle informazioni, alla visione degli atti e dei documenti amministrativi di competenza del Settore ed al rilascio di copie degli stessi ai richiedenti che ne abbiano diritto.

**L'Ufficio Protocollo** si occupa della ricezione e della registrazione della posta in arrivo e della spedizione di tutta la corrispondenza del Comune ed è responsabile della tenuta del Registro di Protocollo Generale, mediante un sistema informatico di gestione documentale.

Gestisce la casella di Posta Elettronica Certificata.

Provvedere all'archiviazione delle pratiche amministrative nell'archivio di deposito.

Provvede alla spedizione di tutta la corrispondenza dell'Ente.

Provvede alla conservazione ed alla consegna degli atti depositati presso la casa Comunale.

**L'ufficio Messi** provvede alla pubblicazione e notifica degli atti per i quali la legge prevede espressamente tale procedura, sia emessi dal Comune che da altri Enti Pubblici che ne facciano richiesta. Provvede alla pubblicazione ed alla tenuta dell'Albo Pretorio con la pubblicazione on line degli atti, avvisi e comunicazioni.

**L'Ufficio centralino** si occupa della gestione del centralino comunale.

**Misura di prevenzione in relazione al rischio di corruzione come classificato dal RPC: BASSO.**

##### **Ufficio Contratti**

L'ufficio assiste il Segretario Comunale nella sua qualità di Ufficiale Rogante; si occupa dell'istruttoria relativa alle diverse fasi di predisposizione, in collaborazione con il Settore di competenza, stipula e registrazione dei contratti stipulati in forma pubblica amministrativa, delle scritture private e degli atti unilaterali.

Cura la tenuta del Repertorio cronologico dei contratti e la sua regolare vidimazione nei termini di legge; la conservazione degli atti originali, la gestione delle spese contrattuali, la trasmissione o consegna degli atti formalizzati agli interessati.

**Misura di prevenzione in relazione al rischio di corruzione come classificato dal RPC: BASSO.**

#### **Ufficio Contenzioso**

Il Servizio/Ufficio Contenzioso si occupa dell'attività amministrativa non professionale conseguente alla gestione degli incarichi esterni correlati al contenzioso dell'Ente.

Il Servizio istruisce altresì:

- le pratiche di incarico al legale indicato dalla Compagnia Assicurativa di riferimento per l'Ente in relazione a sinistri già aperti e correlati alle varie tipologie di polizze assicurative R.C. e/o Tutela legale
- le pratiche di eventuale gradimento della Giunta Comunale (in assenza di conflitto di interessi), nonché atti conseguenti, a fronte di incarico a legale di fiducia conferito direttamente da dipendenti/amministratori in relazione a sinistri già aperti e correlati alla polizza assicurativa di Tutela legale
- gli affidamenti di incarichi legali a professionisti.

Relative Misure di prevenzione:

- Aggiornamento periodico dell'Albo degli Avvocati;
- rotazione dei professionisti iscritti all'Albo secondo criteri di competenza.

**Misura di prevenzione in relazione al rischio di corruzione come classificato dal RPC: BASSO**

**Misura di prevenzione in relazione al rischio di corruzione relativo all'affidamento incarichi a legali esterni, come classificato dal RPC: ALTO**

#### **Ufficio U.R.P.**

L'ufficio relazioni con il pubblico si occupa di raccogliere le informazioni e la documentazione relative al rapporto tra Ufficio comunale e cittadini, promuovere attività di aggiornamento professionale rivolte agli altri uffici del Comune relative alla semplificazione dei rapporti tra cittadino e Pubblica Amministrazione, attuare i processi di verifica della qualità dei servizi e di gradimento degli stessi da parte degli utenti, garantire la reciproca informazione tra l'URP e gli uffici per le relazioni con il pubblico di altre amministrazioni, svolgere un'attività di orientamento dell'utenza sulle modalità di erogazione dei servizi, assicurare agli utenti la modulistica, il materiale, la documentazione relativa ai servizi, alle strutture ed ai compiti relativamente alle attività dell'Amministrazione, promuovere forme di semplificazione dei processi amministrativi sovrintendere alle attività di informazione svolte dal centralino telefonico, dare informazioni sugli atti dell'amministrazione sullo svolgimento sui tempi di conclusione e sui responsabili dei procedimenti amministrativi, nell'ambito delle finalità dell'URP, favorire il diritto di accesso ai servizi offerti ai cittadini attraverso l'illustrazione delle disposizioni normative e amministrative, in applicazione della legge 07.08.90 n.241 e successive modificazioni, ricevere le richieste di accesso alle informazioni, agli atti e ai documenti amministrativi e trasmetterle al responsabile dell'ufficio competente o rilasciarne copia quando ne è già stata acquisita la disponibilità, e provvedere a sollecitare i responsabili degli uffici competenti che indugino nel far pervenire una risposta, informare i cittadini circa le modalità e i termini della procedura di reclamo, ricevere le segnalazioni e i reclami con inoltro degli stessi ai responsabili degli Uffici competenti affinché provvedano ad effettuare gli adeguati accertamenti e a comunicare il risultato all'interessato e all'URP entro 30 giorni dal ricevimento delle segnalazioni, ricevere le proposte e i suggerimenti avanzati dai cittadini e dalle associazioni per il miglioramento delle modalità di accesso ed erogazione dei servizi. Tali proposte dovranno essere inoltrate agli uffici competenti che dovranno provvedere a dare una risposta entro 30 giorni, trasmettendola per conoscenza all'URP.

**Misura di prevenzione in relazione al rischio di corruzione : BASSO**

I procedimenti si caratterizzano per essere procedimenti di natura **NON vincolata**.

La posizione organizzativa relazionerà per iscritto entro il **30 ottobre** di ogni anno sull'andamento della gestione dando conto del rispetto delle presenti indicazioni.

#### **Ufficio Informatica**

L'ufficio si occupa dell'assetto hardware e software dell'Ente, della rete LAN, come per la gestione dell'apparato firewall, della gestione del filtraggio web organizzato per gruppi e categorie e per liste di siti consentiti e/o esclusi, degli apparati server e dei programmi antivirus.

Oltre alla gestione dei contratti di manutenzione, l'ufficio informatica svolge assistenza tecnica continua e costante di primo livello a tutti gli uffici del Comune di Diano Marina divisi per settore di competenza (compresi

Biblioteca e Polizia Locale).

L'ufficio effettua in modo continuo e dinamico lo studio dell'infrastruttura informatica con perfezionamento e miglioramento dell'ambiente lavorativo comunale.

L'ufficio gestisce gli account di posta elettronica istituzionale.

Si occupa della gestione del sito internet del Comune di Diano Marina all'indirizzo [www.comune.dianomarina.im.it](http://www.comune.dianomarina.im.it). Esegue controlli sul servizio WiFi cittadino;

Fornisce consulenza tecnica/informatica agli stessi uffici dell'Ente, svolgendo attività costante di aggiornamento delle procedure informatiche interne per le quali l'Ente possiede contratto di assistenza.

Fornisce assistenza di primo livello per stampanti e fotocopiatrici;

Crea Applicazioni a rilevante impatto turistico-tecnologico per l'Ente in ambiente Android ed iPhone/iPad;

Infine rientra nei compiti dell'ufficio informatica anche la pianificazione degli aggiornamenti della dotazione informatica dell'Ente, promuovendo la diffusione delle tecnologie informatiche più avanzate ed innovative.

Si occupa, inoltre, dei finanziamenti dei fondi PNRR di competenza.

## **Misura di prevenzione in relazione al rischio di corruzione come classificato dal RPC: BASSO**

### **I^ AREA -AMMINISTRATIVA**

#### **SETTORE 9° (POLIZIA LOCALE – PROTEZIONE CIVILE)**

##### **Ufficio Polizia Locale (con dipendenza funzionale dal Sindaco in attuazione delle vigenti disposizioni nazionali e regionali)**

L'ufficio si occupa di controllo del territorio, accertamento e violazioni al codice della strada nonché delle violazioni ad ogni legge, normativa, disposizione o regolamento nelle materie di competenza come espressamente previsto dalla legge 65/86 sull'ordinamento della polizia municipale, nel territorio del Comune di Diano Marina.

Tutta l'attività svolta può essere sintetizzata con la predisposizione dell'iter sanzionatorio delle infrazioni al codice della strada e ai regolamenti comunali, la gestione dei fermi e sequestri amministrativi dei veicoli e dei documenti, il contenzioso stradale con la gestione dei ricorsi. Vi è poi l'ufficio informazioni che gestisce migliaia di informazioni, denunce di cessione fabbricati, pratiche per ritrovamento e/o consegna di oggetti smarriti, informazioni su iscrizioni anagrafiche e cambi di residenza, organizzazione dei servizi di vigilanza esterna e organizzazione di servizi di viabilità in caso di manifestazioni pubbliche o gare ciclistiche o eventi di particolare importanza, elaborazione dei rapporti di servizio per segnalazioni varie, ordinanze di traffico e viabilità, gestione dei transiti in deroga ed eccezionali, determinazioni di impegno di spesa e relativa liquidazione di arredi o strumenti utili al corretto funzionamento del servizio, polizia veterinaria, atti di polizia giudiziaria e di infortunistica stradale, vigilanza nei plessi scolastici, attività di controllo sulle attività commerciali e sui pubblici esercizi, vigilanza sul commercio su aree pubbliche, controlli sui venditori abusivi itineranti, polizia ambientale ed edilizia.

## **Misura di prevenzione in relazione al rischio di corruzione come classificato dalla commissione: ALTO**

I procedimenti sanzionatori si caratterizzano per essere procedimenti di natura esclusivamente **vincolata**.

L'ufficio ha l'obbligo di aprire l'istruttoria ogni qualvolta e per qualsiasi motivo si venga a conoscenza di una irregolarità ovvero di violazioni di leggi e/o regolamenti comunali di competenza dell'ufficio.

Nel caso di segnalazioni anche anonime, si prescinde dalla fonte della notizia e si valuta solo il potenziale fondamento della medesima.

L'istruttoria ed il procedimento di ufficio va aperto a prescindere dal potenziale titolare del soggetto che commette l'abuso ovvero l'irregolarità ovvero che viola leggi e/o regolamenti comunali.

La posizione organizzativa relazionerà per iscritto entro il **30 ottobre** di ogni anno sull'andamento della gestione dando conto del rispetto delle presenti indicazioni.

### **SANITÀ E VETERINARIA**

Nel settore della Sanità l'ufficio si occupa di aderire ai progetti presentati dall'Azienda Sanitaria Locale 3 Imperiese al fine di attuare una sinergia tra i servizi anche attraverso il Piano Distrettuale dei Servizi Socio-Sanitari, predisponendo documenti per garantire tutti i servizi ai piccoli comuni.

Partecipazione alle Assemblee Generali dell'ASL, agli incontri con la Regione a supporto degli Organi Amministrativi Esecutivi.

Per quanto riguarda il lavoro amministrativo del servizio si esplica mediante:

1. Attivazione delle procedure al fine di ottenere i contributi regionali per l'attuazione di programmi per la prevenzione del randagismo, sterilizzazione cani e gatti;
2. riconoscimento delle colonie feline;
3. predisposizione Convegni, finanziati dalla Regione, sui principali temi legati alla prevenzione del randagismo in qualità di segreteria tecnica;
4. predisposizione, al fine della tutela della salute pubblica, di ordinanze di interramento e sequestri

cautelativi ai fini dei controlli sanitari su capi detenuti da privati.

**Misura di prevenzione in relazione al rischio di corruzione come classificato dal RPC: MEDIO**

SCHEDA	Antiriciclaggio
AREA DI RISCHIO "F"	Antiriciclaggio
SETTORE	Segretario Comunale
PROCEDIMENTO/ PROCESSO	Attuazione delle misure Antiriciclaggio
FATTORI DI RISCHIO SPECIFICO	L'art. 10 comma 2 lettera g) del D. Lgs. n° 231/2007 individua tra i destinatari delle norme antiriciclaggio anche gli Uffici della Pubblica Amministrazione e, come specificato all'art 1 lettera r) tra questi sono ricompresi anche i Comuni, che devono pertanto inviare alla UIF le segnalazioni di operazioni sospette. L'Unità di informazione finanziaria per l'Italia – UIF del 25 aprile 2018 ha individuato fattispecie rappresentative di operatività o di comportamenti finalizzati a ridurre il margine di discrezionalità da parte dei segnalanti nella valutazione dei profili di sospetto. Il sospetto può essere desunto da qualsiasi circostanza conosciuta dai segnalanti in ragione delle funzioni esercitate o acquisite in base all'attività svolta e deve basarsi su una valutazione compiuta e completa. Il Comune è tenuto, in attuazione della predetta normativa a collaborare con le autorità competenti in materia di lotta al riciclaggio, individuando e segnalando le attività e fatti rilevanti che potrebbero costituire sospetto di operazioni di riciclaggio con limitazione agli ambiti sopra citati. Oltre a delineare le procedure operative atte a garantire un tempestivo assolvimento degli obblighi di comunicazione verso l'Unità di Informazione Finanziaria - U.I.F.
VALUTAZIONE DEL RISCHIO	
MISURA DI PREVENZIONE INDIVIDUATA IN RELAZIONE AL RISCHIO SPECIFICO	Individuazione degli ambiti e processi per i quali è necessaria l'indicazione del titolare effettivo ovvero del soggetto nell'interesse del quale è posta in essere l'operazione. Raccolta delle segnalazioni di omessa indicazione del titolare effettivo. Supporto alle direzioni e ai referenti.
TEMPI DI REALIZZAZIONE	Monitoraggio continuo Relazione annuale
INDICATORI DI RISULTATO	Corretta gestione delle attività di competenza
RISULTATO ATTESO	
SOGGETTO ATTUATORE	Dirigente del Settore
<b>SCHEDA</b>	<b>PNRR</b>
<b>AREA DI RISCHIO "B"</b>	<b>PNRR</b>
<b>SETTORE</b>	<b>Settori a vario titolo coinvolti</b>
PROCEDIMENTO/ PROCESSO	Controlli PNRR
FATTORI DI RISCHIO SPECIFICO	Le attività connesse ai finanziamenti del PNRR attese le modalità e tempistiche ristrette previste dalla normativa di riferimento necessitano di una elevata attività di controllo tempo per tempo
VALUTAZIONE DEL RISCHIO	Alto
MISURA DI PREVENZIONE INDIVIDUATA IN RELAZIONE AL RISCHIO SPECIFICO	1 - Conservazione informatica atti e documenti Implementazione integrale di tutti i dati sullo stato di avanzamento procedurale, finanziario e fisico degli interventi del PNRR 2 - Controlli volti a prevenire la violazione del principio del divieto di doppio finanziamento 3 - Completa tracciabilità delle operazioni collegate a <i>milestone</i> e <i>target</i> del PNRR, mediante l'attribuzione ad esse di un'apposita codificazione contabile 4 - Controllo preventivo periodico sugli atti di spesa relativi ad interventi connessi al PNRR, al fine di accertare che essi non includano anche "costi impropri" 5 - Monitoraggio, nel corso della gestione, del grado di conseguimento delle misure previste dal PNRR, e rispetto dei tempi programmati dalla <i>timeline</i> interna e da quella relativa alla rendicontazione semestrale all'UE
TEMPI DI REALIZZAZIONE	Attività continuativa
INDICATORI DI RISULTATO	Regolarità procedure e assenza rilievi
RISULTATO ATTESO	Corretta gestione delle attività di competenza
SOGGETTO ATTUATORE	Dirigente del Settore

Inoltre, relativamente alla Protezione Civile, l'ufficio si occupa di ogni procedura inerente la gestione delle

emergenze sia in corso di evento, che in situazione non emergenziale, con dipendenza funzionale dal Sindaco in qualità di Autorità di Protezione Civile sul territorio del Comune di Diano Marina e, in relazione alla convenzione stipulata tra i Comuni di Diano Marina e di Diano San Pietro, con dipendenza funzionale anche dal Sindaco del Comune di Diano San Pietro.

### 3 – Organizzazione e capitale umano

#### Premessa

L'art. 6 del D. Lgs. 165/2001, come modificato dall'art. 4 del D. Lgs. n. 75/2017, disciplina l'organizzazione degli uffici ed il Piano Triennale del Fabbisogno di Personale (per brevità PTFP), da adottare annualmente in coerenza con la pianificazione pluriennale delle attività e della performance, nonché con le linee di indirizzo emanate ai sensi del successivo art. 6-ter, nel rispetto delle facoltà assunzionali previste a legislazione vigente e tenuto conto della consistenza della dotazione organica del personale in area, nonché della relativa spesa.

Il Ministero per la semplificazione e la pubblica amministrazione, con decreto dell'8 maggio 2018, ha definito, ai sensi dell'art. 6 -ter, comma 1, del decreto legislativo 30 marzo 2001, n. 165, come inserito dall'art. 4, comma 3, del decreto legislativo 25 maggio 2017, n. 75 le linee di indirizzo volte ad orientare le pubbliche amministrazioni nella predisposizione dei rispettivi piani dei fabbisogni di personale, disponendo che:

- 1) il PTFP deve essere definito in coerenza e a valle dell'attività di programmazione complessivamente intesa che, oltre ad essere necessaria in ragione delle prescrizioni di legge, è alla base delle regole costituzionali di buona amministrazione, efficienza, efficacia ed economicità dell'azione amministrativa e strumento imprescindibile di un apparato/organizzazione chiamato a garantire, come corollario del generale vincolo di perseguimento dell'interesse pubblico, il miglioramento della qualità dei servizi offerti ai cittadini ed alle imprese;
- 2) il ciclo di gestione della *performance*, declinato nelle sue fasi dall'articolo 4, comma 2, del decreto legislativo n.150 del 2009, deve svilupparsi in maniera coerente con i contenuti e con il ciclo della programmazione finanziaria, di bilancio e il PTFP. Deve inoltre svilupparsi nel rispetto dei vincoli finanziari, in armonia con gli obiettivi definiti nel ciclo della *performance*, che a loro volta sono articolati, ai sensi dell'articolo 5, comma 01, del decreto legislativo n. 150 del 2009 in "obiettivi generali", i quali identificano le priorità strategiche delle pubbliche amministrazioni in relazione alle attività e ai servizi erogati e "obiettivi specifici" di ogni pubblica amministrazione;
- 3) è fondamentale definire fabbisogni prioritari o emergenti in relazione alle politiche di governo, individuando le vere professionalità infungibili, non fondandole esclusivamente su logiche di sostituzione ma su una maggiore inclinazione e sensibilità verso le nuove professioni e relative competenze professionali necessarie per rendere più efficiente e al passo con i tempi l'organizzazione del lavoro e le modalità anche di offerta dei servizi al cittadino;
- 4) occorre programmare e definire il proprio bisogno di risorse umane, in correlazione con i risultati da raggiungere, in termini di prodotti, servizi, nonché di cambiamento dei modelli organizzativi, valutando opportunamente le professionalità presenti e quelle mancanti e contemplando, all'occorrenza, ipotesi di conversione professionale;
- 5) in sede di elaborazione dei piani i profili quantitativi e qualitativi devono convivere ritenendo che, soprattutto in ragione dei vincoli finanziari esterni che incidono sulla quantificazione del fabbisogno, le scelte qualitative diventano determinanti al fine dell'ottimale utilizzo delle risorse tanto finanziarie quanto umane. Il PTFP deve essere strumento strategico per individuare le esigenze di personale in relazione alle funzioni istituzionali ed agli obiettivi di *performance* organizzativa, efficienza, economicità e qualità dei servizi ai cittadini. Il PTFP rappresenta lo strumento programmatico, modulabile e flessibile, per le esigenze di reclutamento e di gestione delle risorse umane necessarie all'organizzazione;
- 6) l'organizzazione deve essere intesa come un assetto dato e non revisionabile. L'attività di programmazione dei fabbisogni deve contemplare l'eventuale ripensamento, ove necessario, anche degli assetti organizzativi;
- 7) Nel PTFP la dotazione organica va espressa in termini finanziari. Partendo dall'ultima dotazione organica adottata, si ricostruisce il corrispondente valore di spesa potenziale riconducendo la sua articolazione, secondo l'ordinamento professionale dell'amministrazione, in oneri finanziari teorici di ciascun posto in essa previsto, oneri corrispondenti al trattamento

economico fondamentale della qualifica, categoria o area di riferimento in relazione alle fasce o posizioni economiche. Resta fermo che, in concreto, la spesa del personale in area, sommata a quella derivante dalle facoltà di assunzioni consentite, non può essere superiore al limite di spesa consentito dalla legge;

8) le assunzioni delle categorie protette all'interno della quota d'obbligo devono essere garantite anche in presenza di eventuali divieti sanzionatori purché non riconducibili a squilibri di bilancio.

### 3.1 – Struttura organizzativa

Il vigente regolamento per l'ordinamento degli uffici e dei servizi, modificato in ultimo con deliberazione di G.C. n. 118/2018, prevede che la struttura organizzativa dell'Ente sia articolata in Aree, Settori, Uffici, Unità di progetto (eventuali), Corpo di Polizia Locale, Ufficio di staff del Sindaco, come si evince anche dal PIAO 2023-2025, approvato con deliberazione di G.C. n. 55 del 03.04.2023 e ss. mm.ii.

Le Aree, macrostrutture dell'Ente ricomprendono uno o più settori di attività amministrativa tra loro omogenee funzionali alle necessità di programmazione ed organizzazione del personale addetto, nonché collegate agli obiettivi di funzionalità e di controllo gestionale dei Settori medesimi.

I Settori sono le strutture operative di riferimento autonome e relativamente ampie per:

- a. la gestione di sistemi autonomi di funzioni, sia di carattere interno all'Ente, (settori di supporto) sia rivolte all'utenza esterna (settori di risultato esterno);
- b. l'elaborazione e la gestione dei piani operativi finalizzati al raggiungimento degli obiettivi fissati dagli organi di governo con il piano dettagliato degli obiettivi;
- c. la verifica e la valutazione dei risultati degli interventi;
- d. la gestione dei budget economici;
- e. l'attuazione dei sistemi di controllo di gestione.

I Settori si articolano, di norma, in Uffici

Di recente è stato modificato l'organigramma dell'Ente, a seguito di una riorganizzazione dei Settori, approvata con Deliberazione G.C. n. 75 del 11.06.2024, avente ad oggetto "Riorganizzazione Macrostruttura Ente: approvazione modifica Settori.", avente decorrenza 16.06.2024.

Di seguito l'attuale schema organizzativo dell'Ente:

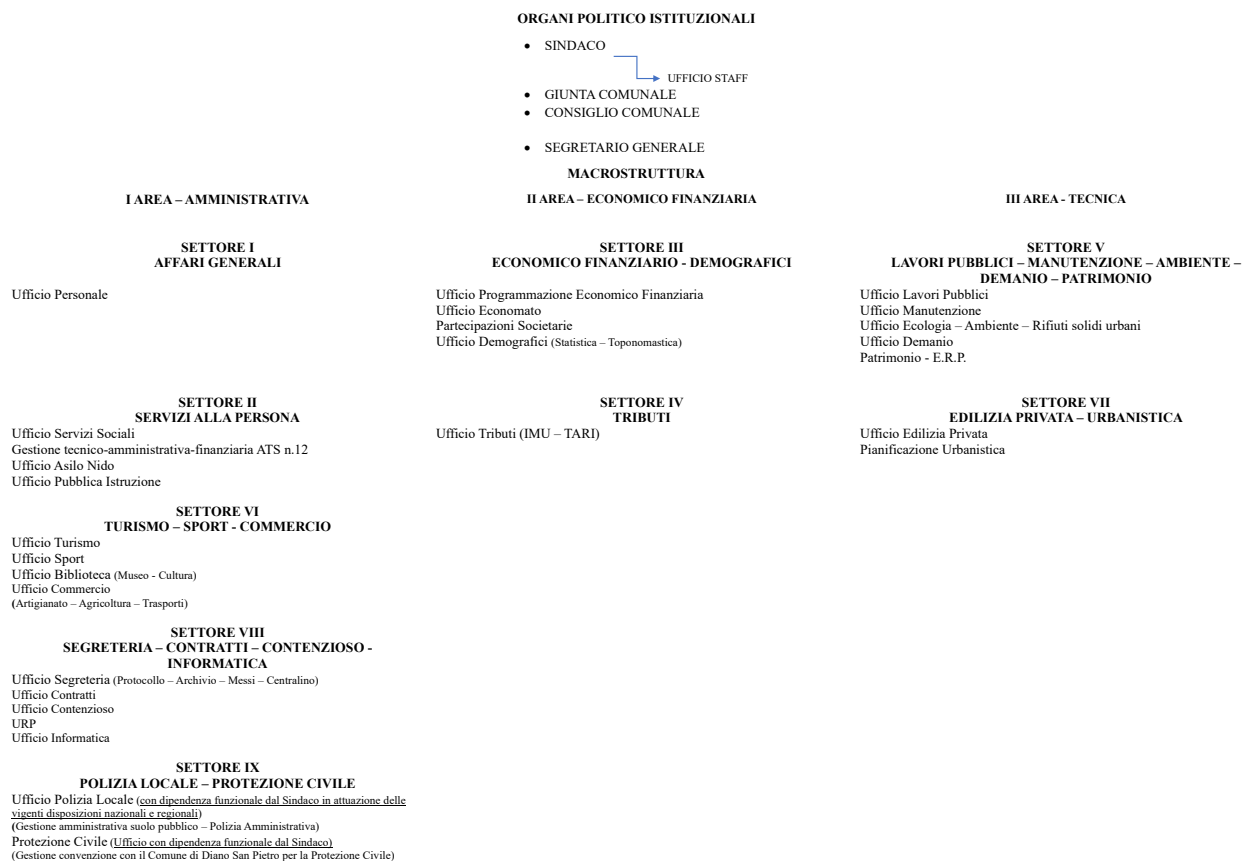

## 3.2 – Organizzazione del lavoro agile e Piano delle Azioni Positive

### 3.2.1 – I fattori abilitanti del lavoro agile/remoto

#### **Organizzazione del lavoro agile**

In questa sottosezione sono indicati i modelli innovativi di organizzazione del lavoro, anche da remoto (es. lavoro agile e lavoro da remoto).

In particolare, la sezione deve contenere:

- le **condizionalità** e i **fattori abilitanti** (misure organizzative, piattaforme tecnologiche, competenze professionali);
- gli **obiettivi** all'interno dell'amministrazione, con specifico riferimento ai sistemi di misurazione della performance;
- i **contributi al miglioramento delle performance, in termini di efficienza e di efficacia** (es. qualità percepita del lavoro agile; riduzione delle assenze, *customer/user satisfaction* per servizi campione).

#### **Il POLA (Piano Organizzativo del Lavoro Agile)**

Il vigente articolo 14, comma 1, della legge n. 124 del 2015, richiede alle amministrazioni pubbliche di redigere il **Piano organizzativo del Lavoro Agile (POLA)**, quale specifica **sezione del Piano della performance** dedicata ai necessari processi di innovazione amministrativa da mettere in atto nelle amministrazioni pubbliche ai fini della programmazione e della gestione del lavoro agile. Quindi, **il POLA è lo strumento di programmazione del lavoro agile, ovvero delle sue modalità di attuazione e sviluppo**, e non di programmazione degli obiettivi delle strutture e degli individui in lavoro agile, i quali andranno inseriti nelle ordinarie sezioni del Piano della *performance* o nelle schede individuali.

Tale novità ha un forte significato organizzativo, perché rafforza il messaggio che il lavoro agile non nasce dall'improvvisazione bensì dalla programmazione. A tale proposito occorre richiamare l'attenzione sul concetto di programmazione come "processo unitario" all'interno delle organizzazioni, nel quale devono quindi convergere in maniera coordinata e coerente i diversi strumenti previsti dal legislatore. Se infatti, l'implementazione del lavoro agile richiede un

ripensamento dei modelli organizzativi in essere, detto ripensamento non può non riflettersi anche nei contenuti di documenti quali, ad esempio, il Piano triennale per l'informatica, il Piano triennale dei fabbisogni di personale e il Piano triennale di formazione del personale.

### I contenuti minimi

In sede di prima applicazione, il POLA doveva essere inserito come sezione del Piano della performance 2021-2023 da adottare e pubblicare entro il 31 gennaio 2021.

A regime, il POLA costituisce una sezione del Piano della performance, da adottare e pubblicare entro il 31 gennaio di ogni anno, da aggiornare secondo una logica di scorrimento programmatico.

In ragione delle peculiarità dei rispettivi ordinamenti, gli Enti locali declinano i contenuti specifici del POLA compatibilmente con le loro caratteristiche e dimensioni.

Si tratta, quindi, di un documento di programmazione organizzativa adottato dall'amministrazione, sentite le organizzazioni sindacali, all'interno del quale l'amministrazione riporta i seguenti contenuti minimi:

- I. Livello di attuazione e di sviluppo del lavoro agile
- II. Modalità attuative
- III. Soggetti, processi e strumenti del lavoro agile
- IV. Programma di sviluppo del lavoro agile

I) In riferimento al primo punto, l'amministrazione restituisce una sintetica **fotografia** del raggiunto **livello di attuazione e sviluppo del lavoro agile**, che costituisce la base di partenza (*baseline*) per la programmazione del suo miglioramento nell'arco temporale di riferimento del Piano.

II) Nel descrivere le **modalità attuative**, l'amministrazione sintetizza le scelte organizzative operate per promuovere il ricorso al lavoro agile. La norma originaria prevedeva che potessero avvalersene almeno il 60 per cento dei dipendenti impegnati in attività che possono essere svolte in modalità agile, con la garanzia che gli stessi non subiscano penalizzazioni ai fini del riconoscimento di professionalità e della progressione di carriera.

III) L'amministrazione rappresenta in forma sintetica, anche in formato tabellare, i **soggetti, le strutture, i processi e gli strumenti** funzionali all'organizzazione e al monitoraggio del lavoro agile.

- I. L'amministrazione descrive il "**programma di sviluppo del lavoro agile**", il vero e proprio piano di attuazione e sviluppo del lavoro agile, articolato in tre fasi: fase di avvio, fase di sviluppo intermedio, fase di sviluppo avanzato, distribuite entro un intervallo massimo di tipo triennale.

Nel programma di sviluppo ciascuna amministrazione inserisce i seguenti contenuti:

- Le **condizioni abilitanti del lavoro agile** (misure organizzative, requisiti tecnologici, percorsi formativi del personale);
- Le **modalità e lo stato di implementazione del lavoro agile**, prevedendo, per le attività che possono essere svolte in modalità agile, originariamente potessero riguardare almeno il 60 per cento dei dipendenti;
- Gli **strumenti di rilevazione e di verifica periodica dei risultati conseguiti**, anche in termini di miglioramento dell'efficacia e dell'efficienza dell'azione amministrativa, della digitalizzazione dei processi, nonché della qualità dei servizi erogati, anche coinvolgendo i cittadini, sia individualmente, sia nelle loro forme associative, secondo un approccio di tipo partecipativo;
- Gli **impatti interni ed esterni del lavoro agile**.

Il POLA, in quanto atto programmatico che definisce obiettivi organizzativi legati alla revisione dei modelli di organizzazione del lavoro, richiede l'individuazione di specifici obiettivi, con correlati indicatori e target, di breve, medio e lungo periodo.

In caso di mancata adozione del POLA, il Legislatore ha stabilito che il lavoro agile si applica comunque ad almeno il 30 per cento dei dipendenti, come previsto dall'articolo 14, comma 1, della legge n. 124/2015.

Il quadro esposto implica che, nella revisione delle modalità organizzative di lavoro, anche in assenza della formale adozione del POLA, l'amministrazione non potrebbe prescindere dalle analisi e dalle iniziative minime indicate nel presente documento.

Con la sottoscrizione del Contratto Collettivo Nazionale del 16 novembre 2022 riguardante il triennio economico-giuridico 2019/2021 al Titolo VI "Lavoro a distanza" è stata disciplinata la prestazione lavorativa attraverso la modalità "Lavoro agile" rubricata agli articoli 63, 64, 65, 66 e 67 e le altre forme di lavoro a distanza, in particolare il "Lavoro da remoto" agli articoli 68 e 69.

Si segnala, inoltre la Direttiva del Ministro per la Pubblica Amministrazione 29 dicembre 2023, tesa a sensibilizzare le Pubbliche Amministrazioni al tema del lavoro agile per i soggetti più esposti a situazioni di rischio per la salute.

Infatti la proroga normativa che ha impegnato il datore di lavoro pubblico ad assicurare lo svolgimento della prestazione lavorativa in modalità agile per i lavoratori dipendenti pubblici affetti dalle patologie e condizioni individuate dal D.M. 4 febbraio 2022, è scaduta il 31 dicembre 2023 (art. 8 del D.L. 29 settembre 2023, n. 132, convertito con modificazioni della L. 27 novembre 2023, n. 170) ed inoltre, il quadro attuale, connotato dall'ormai superata contingenza pandemica (dichiarata conclusa dall'Organizzazione Mondiale della Sanità in data 05.05.2023), ha fatto ritenere superata l'esigenza di prorogare ulteriormente i termini di legge che stabilivano l'obbligatorietà del lavoro agile per i lavoratori che – solo nel contesto pandemico – erano stati individuati quali destinatari di una specifica tutela.

Tuttavia, con la richiamata Direttiva del Ministro per la Pubblica Amministrazione 29 dicembre 2023, il Ministro, allo scopo di sensibilizzare le Amministrazioni Pubbliche ad un utilizzo orientato alla salvaguardia dei soggetti più esposti a situazioni di rischio per la salute, degli strumenti di flessibilità che la disciplina di settore già consente, ha voluto evidenziare l'utilità di garantire, ai lavoratori che documentino gravi, urgenti e non altrimenti conciliabili situazioni di salute, la possibilità di svolgere la prestazione lavorativa in modalità agile, anche derogando al criterio della prevalenza dello svolgimento della prestazione lavorativa in presenza ( che pertanto è incidentalmente confermato dal provvedimento ministeriale come criterio da rispettare in tutti gli altri casi).

L'Ente ha sempre garantito la tutela dei soggetti più esposti a situazioni di rischio per la salute, anche con la possibilità di predisporre accordi individuali tra dipendente e Responsabile del Settore/Datore di Lavoro, in merito allo svolgimento di lavoro agile/lavoro da remoto.

Alla luce di ciò, ogni Responsabile del Settore, quale Datore di Lavoro, potrà continuare a garantire, nelle more di approvazione di apposita regolamentazione da parte del Comune di Diano Marina, ai dipendenti che documentino gravi, urgenti e non altrimenti conciliabili situazioni di salute, la possibilità di svolgimento della prestazione lavorativa con modalità da remoto.

E' responsabilità del Datore di Lavoro concedere apposita autorizzazione per un tempo prestabilito, definendo le giornate lavorative da svolgersi da remoto, anche alla luce di quanto previsto dalla Direttiva succitata del 29 dicembre 2023, senza che ciò pregiudichi o riduca in alcun modo la fruizione dei servizi resi dall'Amministrazione a favore dell'utenza finale, tenuto conto delle esigenze di servizio, delle mansioni svolte e di quanto indicato dalle declaratorie di cui all'allegato A del CCNL 16/11/2022.

Successivamente, l'Ente si adegnerà a quanto indicato, prevedendo una regolamentazione in materia che verrà proposto alle organizzazioni sindacali per il previsto confronto.

### **3.2.2 – Servizi "smartizzabili" e gestibili da remoto**

Sono da considerarsi telelavorabili e/o da svolgere in modalità agile le attività che rispondono ai seguenti requisiti:

- possibilità di delocalizzazione: le attività sono tali da poter essere eseguite a distanza senza la necessità di una costante presenza fisica nella sede di lavoro.
- possibilità di effettuare la prestazione lavorativa grazie alle strumentazioni tecnologiche

idonee allo svolgimento dell'attività lavorativa fuori dalla sede di lavoro e messe a disposizione dal datore di lavoro o attraverso strumentazioni di proprietà del dipendente;

- autonomia operativa: le prestazioni da eseguire non devono richiedere un diretto e continuo interscambio comunicativo con gli altri componenti dell'Ufficio ovvero con gli utenti dei servizi resi presso gli sportelli;
  - possibilità di programmare il lavoro e di controllarne facilmente l'esecuzione;
  - possibilità di misurare, monitorare e valutare i risultati delle prestazioni lavorative eseguite mediante il telelavoro o in lavoro agile attraverso la definizione di precisi indicatori misurabili.
- Sono escluse dal novero delle attività in modalità telelavoro e lavoro agile quelle che richiedono lo svolgimento di prestazioni da eseguire necessariamente presso specifiche strutture di erogazione dei servizi ovvero con macchine ed attrezzature tecniche specifiche.

### 3.2.3 – I soggetti che hanno la precedenza nell'accesso al lavoro agile/remoto

Al lavoro agile e da remoto potranno accedere in maniera limitata tutti i dipendenti del Comune a tempo indeterminato e determinato con precedenza tuttavia attribuita ai soggetti che si trovino nelle seguenti condizioni:

- situazioni di disabilità psico-fisiche del dipendente, certificate ai sensi della Legge 5 febbraio 1992 n. 104, oppure che soffrono di patologie autoimmuni, farmaco-resistenti, degenerative e/o certificate come malattie rare, che si trovino nella condizione di essere immunodepressi tali da risultare più esposti a eventuali contagi da altri virus e patologie;
- esigenza di cura di soggetti conviventi affetti da handicap grave, debitamente certificato nei modi e con le forme previste dalla Legge 5 febbraio 1992 n. 104 oppure sofferenti di patologie autoimmuni, farmaco-resistenti, degenerative e/o certificate come malattie rare;
- esigenza di cura di figli minori e/o minori conviventi;
- distanza chilometrica auto certificata tra l'abitazione del/della dipendente e la sede di lavoro, in base al percorso più breve;
- la possibilità di possedere e gestire in maniera indipendente i supporti e i dispositivi di collegamento da remoto.

### 3.2.4 – Piano delle Azioni Positive

#### **PIANO TRIENNALE DELLE AZIONI POSITIVE (art. 48, comma 1, D. Lgs. 11.04.2006 n. 198)**

##### RELAZIONE INTRODUTTIVA

L'organizzazione del Comune di Diano Marina vede una apprezzabile presenza femminile che peraltro, impone nella gestione del personale un'attenzione particolare e l'attivazione di strumenti per promuovere le reali pari opportunità come fatto significativo di rilevanza strategica.

In conformità al principio di uguaglianza e di pari opportunità tra uomini e donne sancito dalla Costituzione della Repubblica Italiana, in applicazione della Legge 125/1991, del D. Lgs. 196/2000, nonché dei Decreto Legislativi 165/2001 e 198/2006 ed in sintonia con la Carta dei diritti fondamentali dell'Unione Europea e con la Direttiva della Presidenza del Consiglio dei Ministri 7 marzo 1997, recante *“azioni volte a promuovere l'attribuzione di poteri e responsabilità alle donne, a riconoscere e garantire libertà di scelta e qualità sociale a donne e uomini”*, è stato elaborato il Piano di Azioni Positive per il triennio 2026/2028.

Le azioni positive sono misure temporanee speciali che, in deroga al principio di uguaglianza formale, sono mirate a rimuovere gli ostacoli alla piena ed effettiva parità di opportunità tra uomini e donne. Sono misure “speciali” in quanto non generali ma specifiche ben definite che intervengono in un determinato contesto per eliminare ogni forma di discriminazione, sia diretta che indiretta e “temporanee”, in quanto necessarie fintanto che si rileva una disparità di trattamento tra uomini e donne.

Il presente Piano si pone da un lato, come adempimento ad un obbligo di legge, dall'altro come strumento semplice ed operativo per l'applicazione concreta delle pari opportunità avuto riguardo alla realtà e alle dimensioni dell'Ente.

Nel periodo di vigenza del Piano saranno raccolti pareri, osservazioni e suggerimenti da parte del personale dipendente e delle organizzazioni sindacali in modo da poterlo rendere dinamico ed effettivamente efficace.

## PREMESSA

L'analisi dell'attuale situazione del personale dipendente in servizio a tempo indeterminato (31.12.2025) presenta il seguente quadro di raffronto tra le situazioni di uomini e donne lavoratrici:

LAVORATORI	EX CAT. D	EX CAT. C	EX CAT. B	EX CAT. A	TOTALE
UOMINI	08	13	04	/	25
DONNE	15	19	01	01	36
TOTALE	23	32	05	01	61

TITOLARI POSIZIONI ORGANIZZATIVE	CATEGORIA D
UOMINI	02
DONNE	07
TOTALE	09

Si dà atto, pertanto, che la situazione non presenta particolari indici di squilibrio nei confronti della presenza femminile, ai sensi dell'art. 48, comma 1, del D. Lgs. 11.04.2006 n. 198, bensì la tabella relativa alle PP.OO. evidenzia un'attribuzione di poteri e responsabilità prevalentemente alle donne.

### OBIETTIVO DEL PIANO

Il presente Piano rimane fedele alle indicazioni previste dal D. Lgs. 198/2006 e si articola in cinque linee guida che impegnano il Comune di Diano Marina al perseguimento dei seguenti obiettivi:

1. Garantire il rispetto delle pari opportunità nelle procedure di reclutamento del personale;
2. Migliorare la cultura amministrativa sul tema delle differenze di genere e di pari opportunità;
3. Promuovere le pari opportunità in materia di formazione, di aggiornamento e di qualificazione professionale, considerando anche la posizione delle donne lavoratrici stesse, in seno alla famiglia;
4. Favorire il reinserimento nel lavoro per coloro che siano stati assenti per maternità, congedi parentali o aspettative, eliminando qualsiasi discriminazione nel percorso di carriera;
5. Promuovere la comunicazione e la diffusione delle informazioni sui temi delle pari opportunità.

### DURATA DEL PIANO

Il presente Piano avrà durata triennale a decorrere dalla data di esecutività del provvedimento deliberativo di approvazione.

### RIFERIMENTI LEGISLATIVI

-Decreto Legislativo 30 marzo 2001, n. 165 "Norme generali sull'ordinamento del lavoro alle dipendenze delle amministrazioni pubbliche" (art. 57).

-Decreto Legislativo 11 aprile 2006 n. 198 "Codice delle pari opportunità tra uomini e donne a norma dell'art. 6 della Legge 28.11.2005, n. 246".

-Direttiva 23 maggio 2007 della Presidenza del Consiglio dei Ministri – Dipartimento della Funzione Pubblica "Misure per attuare parità e pari opportunità tra uomini e donne nelle amministrazioni pubbliche".

### 3.3.1 – La Rappresentazione della consistenza di personale al 31.12.2025

#### Sottosezione 3.3.1 - Rappresentazione della consistenza di personale al 31.12.2025:

Si rappresenta la distribuzione del personale di ruolo al 31.12.2025 tra Aree/Settori/Uffici, comprensiva della suddivisione del personale tra i vari settori e l'elencazione dell'attuale profilo professionale è la seguente:

Il personale dipendente in servizio al 31.12.2025 ammonta a n. 64 unità di personale a tempo indeterminato e prevede unità di personale a tempo determinato (Funzionario Ufficio Staff):

di ruolo n.	61
Fuori ruolo n.	02

#### **SETTORE 1° AFFARI GENERALI**

##### **Ufficio Personale**

PROFILO PROFESSIONALE	AREA	POSTI COPERTI
Funzionario Amministrativo	AREA FUNZIONARI ED E.Q. - RESPONSABILE	1
Funzionario Amministrativo	AREA FUNZIONARI ED E.Q.	1

#### **SETTORE 2° SERVIZI ALLA PERSONA**

Ufficio Servizi Sociali, Gestione tecnico – amministrativa – finanziaria A.T.S. N. 12, Ufficio Asilo Nido, Pubblica Istruzione

##### **Servizi Sociali**

PROFILO PROFESSIONALE	AREA	POSTI COPERTI
Funzionario Socio-Assistenziale	AREA FUNZIONARI ED EQ - RESPONSABILE	1
Funzionario Amministrativo/ Funzionario Socio-Assistenziale	AREA FUNZIONARI ED EQ	3
Istruttore Amministrativo	AREA ISTRUTTORI	1

**Pubblica Istruzione**

PROFILO PROFESSIONALE	AREA	POSTI COPERTI
Autista Scuolabus/Operatore Tecnico esperto	AREA DEGLI OPERATORI ESPERTI	-
Operatore Amministrativo esperto	AREA DEGLI OPERATORI ESPERTI	-
Ausiliario P.T. 55%	AREA OPERATORI	1

<b>SETTORE 3° ECONOMICO FINANZIARIO - DEMOGRAFICI</b>
---

Ufficio Programmazione Economico Finanziaria, Ufficio Economato, Partecipazioni Societarie, Ufficio Demografici

**Programmazione Economico Finanziaria**

PROFILO PROFESSIONALE	AREA	POSTI COPERTI
Funzionario Amministrativo	AREA DEI FUNZIONARI ED E.Q. - RESPONSABILE	1
Funzionario Amministrativo	AREA DEI FUNZIONARI ED E.Q.	1
Istruttore Amministrativo	AREA DEGLI ISTRUTTORI	2

**Economato**

PROFILO PROFESSIONALE	AREA	POSTI COPERTI
Funzionari Amministrativo	AREA DEI FUNZIONARI ED E.Q.	-
Istruttore Amministrativo	AREA DEGLI ISTRUTTORI	-

**Demografici**

PROFILO PROFESSIONALE	AREA	POSTI COPERTI
Funzionario Amministrativo	AREA DEI FUNZIONARI ED E.Q.	1
Istruttore Amministrativo	AREA DEGLI ISTRUTTORI	2
Operatore Amministrativo Esperto	AREA DEGLI OPERATORI ESPERTI	-

**SETTORE 4°  
TRIBUTI**

Ufficio Tributi (IMU – TARI)

***Tributi***

PROFILO PROFESSIONALE	AREA	POSTI COPERTI
Funzionario Amministrativo	AREA DEI FUNZIONARI ED E.Q. RESPONSABILE	1
Funzionario Amministrativo	AREA DEI FUNZIONARI ED E.Q.	1
Istruttore Amministrativo	AREA DEGLI ISTRUTTORI	1
Operatore Amministrativo Esperto	AREA DEGLI OPERATORI ESPERTI	1

**SETTORE 5°  
LAVORI PUBBLICI – MANUTENZIONE – AMBIENTE – DEMANIO - PATRIMONIO**

Ufficio Lavori Pubblici, Ufficio Manutenzione, Ufficio Ambiente, Ufficio Demanio, Ufficio Patrimonio

***Ufficio Lavori Pubblici***

PROFILO PROFESSIONALE	AREA	POSTI COPERTI
Funzionario Tecnico	AREA DEI FUNZIONARI ED E.Q. - RESPONSABILE	1
Funzionario Tecnico	AREA DEI FUNZIONARI ED E.Q.	2
Istruttore Tecnico	AREA DEGLI ISTRUTTORI	1
Funzionario Amministrativo	AREA DEI FUNZIONARI ED E.Q.	1

***Manutenzione***

PROFILO PROFESSIONALE	AREA	POSTI COPERTI
Istruttore Amministrativo/Magazz. Capo squadra	AREA DEGLI ISTRUTTORI	1
Elettricista Specializzato/Istruttore Tecnico	AREA DEGLI ISTRUTTORI	-
Elettricista Specializzato/Operatore tecnico esperto	AREA DEGLI OPERATORI ESPERTI	-

Saldatore Specializzato/Operatore tecnico esperto	AREA DEGLI OPERATORI ESPERTI	1
Cantoniere Muratore Specializzato/Operatore tecnico esperto	AREA DEGLI OPERATORI ESPERTI	-
Operaio Qualificato/Operatore tecnico esperto	AREA DEGLI OPERATORI ESPERTI	-

**Ecologia – Ambiente – Rifiuti solidi Urbani**

PROFILO PROFESSIONALE	AREA	POSTI COPERTI
Funzionario Tecnico	AREA DEI FUNZIONARI ED E.Q.	1
Istruttore Tecnico	AREA DEGLI ISTRUTTORI	1

**Demanio**

PROFILO PROFESSIONALE	AREA	POSTI COPERTI
Funzionario Amministrativo	AREA DEI FUNZIONARI ED E.Q.	1
Istruttore Amministrativo	AREA DEGLI ISTRUTTORI	1

**SETTORE 6°  
TURISMO – SPORT – COMMERCIO**

Ufficio Turismo, Ufficio Sport, Ufficio Commercio

**Turismo**

PROFILO PROFESSIONALE	AREA	POSTI COPERTI
Funzionario Amministrativo	AREA DEI FUNZIONARI ED E.Q.	1

**Ufficio Biblioteca (Museo, cultura)**

PROFILO PROFESSIONALE	AREA	POSTI COPERTI
Educatore A.N./Istruttore Amm.vo	AREA DEGLI ISTRUTTORI	-
Aiuto Cuoco/Esecutore Biblioteca/Operatore amministrativo esperto	OPERATORI ESPERTI	-

**Ufficio Commercio**

PROFILO PROFESSIONALE	AREA	POSTI COPERTI
Funzionario Amministrativo	AREA DEI FUNZIONARI ED E.Q. - RESPONSABILE	1
Istruttore Amministrativo	AREA DEGLI ISTRUTTORI	1

<b>SETTORE 7° EDILIZIA PRIVATA – URBANISTICA</b>
--

Ufficio Edilizia Privata - Pianificazione Urbanistica

**Edilizia Privata**

PROFILO PROFESSIONALE	AREA	POSTI COPERTI
Funzionario Tecnico	AREA DEI FUNZIONARI ED E.Q. RESPONSABILE	1
Funzionario Amministrativo	AREA DEI FUNZIONARI ED E.Q.	1
Funzionario Tecnico	AREA DEI FUNZIONARI ED E.Q.	2
Istruttore Tecnico	AREA DEGLI ISTRUTTORI	1
Istruttore Amministrativo	AREA DEGLI ISTRUTTORI	-
Collaboratore Professionale/Collaboratore Tecnico/ Operatore tecnico esperto	AREA DEGLI OPERATORI ESPERTI	1

<b>SETTORE 8° SEGRETERIA – CONTRATTI – CONTENZIOSO – INFORMATICA</b>
--

Ufficio Segreteria (Protocollo Informatico – Archivio – Messi – Centralino), Ufficio Contratti, Ufficio Contenzioso – URP – Ufficio Informatica

**Segreteria (Protocollo Informatico – Archivio – Messi – Centralino etc.)**

PROFILO PROFESSIONALE	AREA	POSTI COPERTI
Vice Segretario /Funzionario Amministrativo	AREA DEI FUNZIONARI ED E.Q.	-
Funzionario Amministrativo	AREA DEI FUNZIONARI ED E.Q. - RESPONSABILE	1

Istruttore Amministrativo	AREA DEGLI ISTRUTTORI	3
Istruttore Amministrativo con funzioni di Messo Comunale Notificatore	AREA DEGLI ISTRUTTORI	1
Operatore amministrativo esperto	AREA DEGLI OPERATORI ESPERTI	-
Messo Coll. Notificatore/ Operatore amministrativo esperto	AREA DEGLI OPERATORI ESPERTI	-
Operatore Asilo Nido/Operatore Centralinista/ Operatore amministrativo esperto	AREA DEGLI OPERATORI ESPERTI	-

### **Contratti**

PROFILO PROFESSIONALE	AREA	POSTI COPERTI
Funzionario Amministrativo	AREA DEI FUNZIONARI ED E.Q.	-

### **Contenzioso**

PROFILO PROFESSIONALE	AREA	POSTI COPERTI
Funzionario Amministrativo	AREA DEI FUNZIONARI ED E.Q.	-

### **URP**

PROFILO PROFESSIONALE	AREA	POSTI COPERTI
Istruttore Amministrativo	AREA DEGLI ISTRUTTORI	1
Operatore amministrativo esperto	AREA DEGLI OPERATORI ESPERTI	1

### **Informatica**

PROFILO PROFESSIONALE	AREA	POSTI COPERTI
Funzionario Informatico	AREA DEI FUNZIONARI ED E.Q.	1

**SETTORE 9°  
POLIZIA LOCALE – PROTEZIONE CIVILE**

Ufficio Polizia Locale (con dipendenza funzionale dal Sindaco in attuazione delle vigenti disposizioni Nazionali e Regionali)

Protezione Civile (Ufficio con dipendenza funzionale dal Sindaco)

(gestione convenzione con il Comune di Diano San Pietro per la Protezione Civile)

**Polizia Locale**

PROFILO PROFESSIONALE	AREA	POSTI COPERTI
Comandante di Polizia Locale	AREA DEI FUNZIONARI ED E.Q. - RESPONSABILE	1
Funzionario di Polizia Locale	AREA DEI FUNZIONARI ED E.Q. - RESPONSABILE	2
Funzionario di Polizia Locale	AREA DEI FUNZIONARI ED E.Q.	-
Istruttori di Polizia Locale	AREA DEGLI ISTRUTTORI	9
Operatore amministrativo esperto	AREA DEGLI OPERATORI ESPERTI	2

**Il nuovo sistema di classificazione**

Per quanto attiene le dinamiche correlate alla riclassificazione del personale dipendente, che è entrata in vigore dall'1/04/2023, si è proceduto a sostituire - nella declinazione della dotazione organica - alle categorie (A, B, C, D), le nuove quattro Aree (Operatori, Operatori esperti, Istruttori, Funzionari ed Elevata Qualificazione) e i nuovi profili professionali che saranno individuati dall'amministrazione al loro interno.

A tal proposito occorre considerare:

1. le *linee di indirizzo* per la predisposizione dei piani dei *fabbisogni di personale*, approvate con decreto ministeriale 08/05/2018, le quali:

a) superano il previgente concetto di "dotazione organica", sostituendolo con la dotazione intesa come somma delle risorse già in forza e del personale che si prevede di assumere, nel rispetto della spesa massima ammessa;

b) definiscono il flusso procedurale da seguire per predisporre il piano dei fabbisogni di personale (dall'analisi dei bisogni alle proposte dirigenziali fino alla pianificazione a livello di ente), il quale presuppone:

- un'analisi quantitativa, riferita alla consistenza numerica di unità necessarie ad assolvere alla *mission* dell'ente, nel rispetto dei vincoli di finanza pubblica;

- un'analisi qualitativa, riferita alle tipologie di professioni e competenze professionali meglio rispondenti alle esigenze dell'ente, anche tenendo conto delle professionalità emergenti in ragione dell'evoluzione dell'organizzazione del lavoro e degli obiettivi da realizzare;

2. le *linee di indirizzo per la guida delle pubbliche amministrazioni nella predisposizione dei piani dei fabbisogni di personale* approvate con decreto ministeriale 22.07.2022, che integrano gli indirizzi approvati nel 2018 e specificano la procedura da seguire per:

- mappare, cioè individuare e descrivere i processi produttivi;

- classificare i processi in gruppi omogenei;

- identificare le famiglie professionali nell'ambito dei gruppi omogenei di processi;

- declinare le famiglie professionali in profili di ruolo da collocare nelle varie aree (cioè i veri e propri profili professionali), rispetto ai quali definire finalità, principali responsabilità e attività svolte, e ai quali associare profili di competenza, vale a dire conoscenze e capacità richieste.

Alla luce della disciplina citata, l'ente identifica i fabbisogni di profili professionali e di risorse umane, anche in base:

- alla mappatura aggiornata dei processi produttivi, sia in senso statico che prospettico (cioè in base ai processi come risultanti dalle attività di semplificazione e re-ingegnerizzazione che l'ente programma allo scopo di raggiungere gli obiettivi di semplificazione, digitalizzazione e accessibilità che si è dato);

- alla verifica delle competenze necessarie al loro svolgimento, dei ruoli che le combinano, dei profili di ruolo e competenza necessari a coprire questi ruoli, e del confronto fra queste necessità e il personale in forza con le sue competenze attuali (bilancio delle competenze) e programmate (piano della formazione con risultati attesi);

A partire, quindi, dal 1° aprile 2023 l'ordinamento professionale del personale del comparto Funzioni Locali è disciplinato principalmente dal titolo III del CCNL 16/11/2022, del quale si richiamano in particolare:

- l'articolo 12, secondo il quale il sistema di classificazione è articolato in quattro aree che corrispondono a quattro differenti livelli di conoscenze, abilità e competenze professionali denominate, rispettivamente:

a) area degli operatori;

b) area degli operatori esperti;

c) area degli istruttori;

d) area dei funzionari e dell'elevata qualificazione;

- l'art. 13, secondo il quale il personale in servizio alla data di entrata in vigore del titolo III, vale a dire il 1° aprile 2023, è inquadrato nel nuovo sistema di classificazione con effetto automatico dalla stessa data secondo la tabella B di trasposizione (tabella di trasposizione automatica nel sistema di classificazione);

- gli artt. 16 e seguenti in materia di incarichi di elevata qualificazione.

Si considerano quindi:

- l'allegato A al CCNL 16/11/2022 che contiene le nuove declaratorie (contenuti professionali e requisiti di accesso) delle quattro aree;

- l'art. 78 del CCNL 16/11/2022, secondo il quale dal 1° aprile 2023 cessano di essere corrisposte le previgenti posizioni economiche di sviluppo e il personale in servizio è automaticamente re-inquadrato nel nuovo sistema di classificazione secondo la tabella B di trasposizione tra vecchio e nuovo inquadramento con attribuzione:

a) degli stipendi tabellari previsti per la nuova area di destinazione;

b) del valore complessivo delle progressioni economiche eventualmente ottenute in precedenza, mantenuto a titolo di "differenziale stipendiale";

c) dei differenziali stipendiali eventualmente ottenuti in esito alle successive selezioni per progressione economica ai sensi dell'art. 14 del nuovo contratto nazionale;

Atteso che l'Ente intende definire i fabbisogni di profili professionali *permanenti* necessari per l'ente in coerenza con il nuovo ordinamento contrattuale del personale come segue:

- operatori tecnici
- operatori amministrativi esperti
- operatori tecnici esperti
- istruttori amministrativi
- istruttori tecnici
- istruttori informatici
- istruttori di polizia locale

- funzionari amministrativi
- funzionari tecnici
- funzionari socio-assistenziali
- funzionari informatici
- funzionari di polizia locale.

Con effetto dal 1° aprile 2023, il catalogo dei profili professionali dell'ente, sono quelli di cui alla tabella allegata:

NUOVO SISTEMA DI CLASSIFICAZIONE CCNL 16-11-2022				
PRECEDENTE SISTEMA DI CLASSIFICAZIONE		NUOVO SISTEMA DI CLASSIFICAZIONE	PROFILI PROFESSIONALI DAL 1° APRILE 2023 <small>(rif. deliberazione di Giunta Comunale n. ___ del ___/___/2023)</small>	PROFILI PROFESSIONALI SINO AL 31 MARZO 2023 <small>(rif. deliberazione di Giunta Comunale n. 155 del 29/10/2019)</small>
Categoria D-D7		AREA DEI FUNZIONARI E DELL'ELEVATA QUALIFICAZIONE	FUNZIONARI AMMINISTRATIVI FUNZIONARI TECNICI FUNZIONARI SOCIO-ASSISTENZIALI FUNZIONARI INFORMATICI FUNZIONARI DI POLIZIA LOCALE	FUNZIONARIO AMMINISTRATIVO ISTRUTTORE DIRETTIVO AMMINISTRATIVO FUNZIONARIO TECNICO ISTRUTTORE DIRETTIVO TECNICO ASSISTENTE SOCIALE COMANDANTE POLIZIA MUNICIPALE ISTRUTTORE DIRETTIVO POLIZIA MUNICIPALE
Categoria D-D6				
Categoria D-D5				
Categoria D-D4	→			
Categoria D-D3				
Categoria D-D2				
Categoria D-D1				
Categoria C-C6		AREA DEGLI ISTRUTTORI	ISTRUTTORI AMMINISTRATIVI ISTRUTTORI TECNICI ISTRUTTORI INFORMATICI ISTRUTTORI DI POLIZIA LOCALE	ISTRUTTORE AMMINISTRATIVO ISTRUTTORE TECNICO GEOMETRA PERITO INFORMATICO AGENTE POLIZIA MUNICIPALE
Categoria C-C5				
Categoria C-C4	→			
Categoria C-C3				
Categoria C-C2				
Categoria C-C1				
Categoria B3-B8		AREA DEGLI OPERATORI ESPERTI	OPERATORI AMMINISTRATIVI ESPERTI	ESECUTORE AMMINISTRATIVO COLLABORATORE AMMINISTRATIVO
Categoria B3-B7				
Categoria B3-B6				
Categoria B3-B5				
Categoria B3-B4				
Categoria B3 di accesso			OPERATORI TECNICI ESPERTI	OPERAIO SPECIALIZZATO COLLABORATORE TECNICO CONDUTTORE MOC CAPOSQUADRA MAGAZZINIERE
Categoria B1-B8	→			
Categoria B1-B7				
Categoria B1-B6				
Categoria B1-B5				
Categoria B1-B4				
Categoria B1-B3				
Categoria B1-B2				
Categoria B1 di accesso				
Categoria A-A6		AREA DEGLI OPERATORI	OPERATORI TECNICI	OPERAIO QUALIFICATO OPERATORE COMMESO
Categoria A-A5				
Categoria A-A4	→			
Categoria A-A3				
Categoria A-A2				
Categoria A-A1				

Ogni ulteriore informazioni di dettaglio relativamente all'articolazione degli uffici, al funzionamento degli stessi così come all'attività dell'Ente e ai vigenti Statuto e Regolamenti comunali possono essere reperite sul sito internet istituzionale <https://www.comune.dianomarina.im.it/>, costantemente aggiornato a cura del personale comunale.

### 3.3.2 – Programmazione strategica delle risorse umane

#### Capacità assunzionale – piano triennale del fabbisogno del personale

Il Piano triennale dei fabbisogni è lo strumento strategico, programmatico per individuare le esigenze di personale in relazione alle funzioni istituzionali ed agli obiettivi di performance organizzativa, efficienza, economicità e qualità dei servizi ai cittadini compatibilmente con i vincoli di finanza pubblica.

Tutte le assunzioni di personale devono essere previste nella programmazione del fabbisogno del personale. A tal fine occorre verificare la capacità assunzionale dell'Ente, ossia la possibilità di procedere con nuove assunzioni. In particolare occorre tenere conto dei diversi vincoli imposti dalla vigente disciplina in materia, in particolare:

- art.1, c. 557-quater, L 296/2006 - Limite spesa del personale inferiore alla spesa media di personale sostenuta nel triennio 2011/2013;
- articolo 33 del D.L. 30.04.2019, n. 34 - Assunzione di personale nelle regioni a statuto ordinario e nei comuni in base alla sostenibilità finanziaria;
- D.M. 17 marzo 2020 ad oggetto: "Misure per la definizione delle capacità assunzionali di personale a tempo indeterminato dei comuni".

Si deve evidenziare che l'articolo 33 del D.L. 30.04.2019, n. 34 (convertito in legge dall'art. 1, comma 1, della Legge 28.06.2019, n. 58) contiene importanti disposizioni per i comuni sulle capacità assunzionali e sui tetti ai fondi per il salario accessorio. Le nuove regole producono l'effetto di differenziare in misura assai marcata la possibilità di effettuare assunzioni di personale a tempo indeterminato e determinano un aumento delle capacità assunzionali per i comuni virtuosi.

Pertanto, la nuova disciplina e quella previgente, coesistono in quanto hanno due ambiti di applicazione diversi. L'art. 33 del dl n. 34/2019 individua i criteri per stabilire quando e in che misura i comuni possono procedere ad assumere nuovo personale a tempo indeterminato, mentre le norme contenute dai commi 557 della legge 296/2006 fissano i limiti alla spesa complessiva del personale in un'ottica di contenimento della stessa. In conclusione, permane il vincolo di rispettare il tetto della spesa media del triennio 2011/2013 e la maggiore spesa conseguente alle assunzioni consentite dall'art. 33 del dl n. 34/2019 non va computata ai fini della verifica del rispetto del limite di cui al sopracitato comma 557 quater.

Nel contempo il legislatore ha recentemente definito un nuovo percorso di collegamento tra il PIAO e i documenti di programmazione degli enti territoriali: in particolare è entrato in vigore il nuovo correttivo sull'armonizzazione, contenuto nel decreto del Ministero Economia e Finanze del 25.07.2023, pubblicato sulla Gazzetta Ufficiale n. 181 del 04.08.2023, ad oggetto: "Aggiornamento degli allegati al decreto legislativo 23 giugno 2011, n. 188, recante: "Disposizioni in materia di armonizzazione dei sistemi contabili e degli schemi di bilancio delle regioni, degli enti locali, e dei loro organismi, a norma degli articoli 1 e 2 della Legge 5 maggio 2009, n. 42";

In particolare, tale Decreto prevede che per tutti gli anni previsti dal DUP sia esposta la programmazione delle risorse finanziarie da destinare ai fabbisogni di personale, determinata sulla base della spesa per il personale in servizio e di quella connessa alle facoltà assunzionali previste a legislazione vigente, tenendo conto delle esigenze di funzionalità e di ottimizzazione delle risorse per il miglior funzionamento dei servizi.

Si precisa che la definizione della capacità assunzionale 2026/2028 dell'Ente è aggiornata con i dati del rendiconto in corso di approvazione 2025.

Si è partiti dalla programmazione pregressa, verificando l'esigenza di personale attuale; per fare ciò si è fatto riferimento, comunque, al principio di prudenza di cui all'allegato 1 al D. Lgs. 118/2011, principio a cui l'Ente si attiene e continuerà ad attenersi, operando costanti e rigorosi monitoraggi nell'ambito della spesa di personale. Le assunzioni, infatti, sono e saranno subordinate alla verifica del rispetto delle disposizioni normative in materia di equilibri di bilancio e di limiti di spesa del personale, nonché vincoli normativi in tale materia.

## **ANNO 2026**

### **Cessazioni anno 2026:**

- n. 1 "Operatore Esperto" "Area degli Operatori Esperti" (ex categoria C) in quiescenza a far data dal 1° ottobre 2026 (ultimo giorno lavorativo 30.09.2026);

Nel corso dell'anno 2026 verrà attentamente valutato il grado di raggiungimento della programmazione del personale e il piano triennale dei fabbisogni del personale, atto di natura

dinamica, che verrà adeguatamente implementato e/o aggiornato in base ai nuovi valori economici correlati ai documenti di natura economico – finanziaria.

Comunque, le assunzioni saranno subordinate alla verifica del rispetto delle disposizioni normative in materia di equilibri di bilancio e di limiti alla spesa del personale, nonché vincoli normativi in tale materia.

Allo stato dei fatti, per l'anno 2027 e 2028 non sono previste nuove assunzioni, fatta salva la possibilità di procedervi a seguito di aggiornamenti dei documenti programmatici, stante il rispetto dei limiti di spesa.

Per ulteriori approfondimenti, la documentazione relativa a questa tematica è reperibile al seguente link:

<https://www.comune.dianomarina.im.it/amministrazione/amministrazione-trasparente/disposizioni-general/atti-general>

a) verifica del rispetto del tetto alla spesa di personale

Le deliberazioni di cui sopra restituiscono la seguente situazione complessiva;

- nel Comune di Diano Marina la spesa media di personale calcolata sul triennio 2011-2013 ammonta ad €. 2.365.468,86, mentre la spesa di personale prevista per l'anno 2026 corrisponde ad €. 2.339.652,75, pertanto l'Ente rispetta le disposizioni di cui all'art. 1, comma 557 quater della legge n. 296/2006;
- il Comune di Diano Marina ha un rapporto, tra spese di personale ed entrate correnti, calcolate così come previsto dal DPCM 17.03.2020, pari al 23,14%, quindi al di sotto della soglia prevista per i comuni che si collocano nella fascia e) (comuni da 5.000 a 9.999 abitanti) pari al 26,9%.

b) verifica del rispetto del tetto alla spesa per lavoro flessibile

Si dà preliminarmente atto che la spesa di personale mediante forme di lavoro flessibile previste per l'anno 2026 è attualmente regolata dall'art. 9, comma 28, del d.l. 78/2010, convertito in legge 122/2010 e che per il Comune di Diano Marina, detto limite è stato rideterminato con Deliberazione G.C. n. 55 del 03.04.2023, ai sensi dei vigenti orientamenti normativi, ammontando ad € 92.580,00 e costituisce il parametro da prendere quale riferimento per gli anni successivi.

Per questi motivi, con la predetta delibera, si è ritenuto, nel rispetto di tutti gli altri vincoli in materia di spesa di personale anche a tempo determinato (articolo 36 del del D. Lgs 165/2001) di poter adeguare la spesa di personale mediante forme di lavoro flessibile, per garantire la continuità di servizi essenziali previsti dal D. Lgs 267/2000, per la seguente assunzione a tempo determinato:

- n. 1 Funzionario Amministrativo "Area Funzionari e dell'elevata qualificazione" (ex categoria D) tempo pieno part-time 50% – addetto alla comunicazione – Ufficio staff del Sindaco, assunto dal 24.07.2023 fino alla scadenza del mandato del Sindaco;

Per l'anno 2026, sono in previsione le seguenti assunzioni a tempo determinato:

**- Settore IX "Polizia Locale – Protezione Civile":**

- n. 01 Istruttore di Polizia Locale "Area Istruttori" (ex categoria C), per complessivi n. 12 mesi, finanziati con i proventi di cui all'art. 208 del C.d.S.;
  - n. 01 "Istruttore di Polizia Locale" "Area Istruttori" (ex categoria C) per 6 mesi, di cui tre finanziati con i proventi art. 208 del C.d.S. e tre mesi finanziati con parte dei proventi della tassa di soggiorno come previsto dall'art. 6, comma 4, del D.L. n. 23 del 24.02.2026;
- per queste assunzioni si prevede di utilizzare propria graduatoria a tempo indeterminato in corso di validità, graduatoria di altro ente eventualmente disponibile e/o propria graduatoria a tempo determinato a seguito selezione pubblica.

Si sottolinea che, proprio in virtù del su richiamato D.L. n. 23 del 24.02.2026, la spesa sostenuta per le assunzioni finanziate con i proventi delle sanzioni di cui all'art. 208 del C.d.S. e con parte di proventi della tassa di soggiorno, non rientrano nel limite di spesa per il lavoro flessibile, non si computano nelle capacità assunzionali e non incidono sui limiti di spesa per il personale.

**- Settore V “Lavori Pubblici – Manutenzione – Ambiente – Demanio – Patrimonio” – Ufficio Demanio:**

- n. 01 Istruttore Amministrativo “Area Istruttori” (ex categoria C) per complessivi n. 6 mesi, eventualmente prorogabili, da graduatoria di altro Ente eventualmente disponibile, in corso di validità o propria graduatoria a seguito di selezione pubblica;

Per l'anno 2027, sono in previsione le seguenti assunzioni a tempo determinato:

**- Settore IX “Polizia Locale – Protezione Civile”:**

- n. 01 Istruttore di Polizia Locale “Area Istruttori” (ex categoria C), per complessivi n. 12 mesi, finanziati con i proventi di cui all'art. 208 del C.d.S.;

- n. 01 “Istruttore di Polizia Locale” “Area Istruttori” (ex categoria C) per 6 mesi, finanziati in parte con i proventi art. 208 del C.d.S. ed in parte con i proventi della tassa di soggiorno come previsto dall'art. 6, comma 4, del D.L. n. 23 del 24.02.2026;

-per queste assunzioni si prevede di utilizzare propria graduatoria a tempo indeterminato in corso di validità, graduatoria di altro ente eventualmente disponibile e/o propria graduatoria a tempo determinato a seguito selezione pubblica.

Si sottolinea che, proprio in virtu' del su richiamato D.L. n. 23 del 24.02.2026, la spesa sostenuta per le assunzioni finanziate con i proventi delle sanzioni di cui all'art. 208 del C.d.S. e con parte di proventi della tassa di soggiorno, non rientrano nel limite di spesa per il lavoro flessibile, non si computano nelle capacità assunzionali e non incidono sui limiti di spesa per il personale.

Le risorse umane di cui sopra mirano a sopperire le carenze temporanee di personale necessario a garantire, soprattutto nei piccoli comuni, la continuità dell'attività istituzionale” (Sez. Aut. del. n. 1/2017); tale scelta amministrativa, si ribadisce, garantisce la continuità di servizi essenziali e, nel contempo, appare ragionevole anche in termini di economicità ed efficacia dell'azione amministrativa.

c) verifica dell'assenza di eccedenze di personale

Si dà atto che l'ente ha effettuato la ricognizione delle eventuali eccedenze di personale, ai sensi dell'art. 33, comma 2, del d.lgs.165/2001, come da note acquisite dall'Ufficio Personale da parte dei Responsabili dei Settori, le quali hanno dato esito negativo.

d) verifica del rispetto delle altre norme rilevanti in materia di personale

Atteso che:

- ai sensi dell'art. 9, comma 1-quinquies, del d.l. 113/2016, convertito in legge 160/2016, l'ente ha rispettato i termini per l'approvazione di bilanci di previsione, rendiconti, bilancio consolidato ed ha inviato i relativi dati alla Banca Dati delle Amministrazioni Pubbliche entro trenta giorni dal termine previsto per l'approvazione;
- l'ente alla data odierna ottempera all'obbligo di certificazione dei crediti di cui all'art. 27, comma 9, lett. c), del D.L. 26/4/2014, n. 66 convertito nella legge 23/6/2014, n. 89 di integrazione dell'art. 9, comma 3-bis, del D.L. 29/11/2008, n. 185, convertito in L. 28/1/2009, n. 2;
- l'ente non si trova in condizioni strutturalmente deficitarie, ai sensi dell'art. 243 del d.lgs. 18/8/2000, n. 267, pertanto non è soggetto ai controlli centrali sulle dotazioni organiche e sulle assunzioni di personale;

si attesta che il Comune di Diano Marina non soggiace al divieto assoluto di procedere all'assunzione di personale.

e) Stima dell'evoluzione dei fabbisogni

In questa sezione vengono descritte verranno descritte le eventuali novità nel fabbisogno di personale in correlazione a modifiche organizzative/funzionali in atto, come individuate nella sezione strategica relativa: ad esempio:

- in correlazione alla digitalizzazione dei processi - riduzione del numero degli addetti e/o individuazione di addetti con competenze diversamente qualificate - o alle

esternalizzazioni/internalizzazioni o a potenziamento/dismissione di servizi/attività/funzioni o ad altri fattori interni o esterni che richiedono una discontinuità nel profilo delle risorse umane in termini di profili di competenze e/o quantitativi.

f) Certificazione del revisore dei Conti

Acquisito, con specifico riguardo alla Sezione 3 “Organizzazione e Capitale Umano” – Sottosezione 3.3.2 – Programmazione strategica delle risorse umane, il parere dell’Organo di Revisione, di cui all’art. 239, del Decreto Legislativo 18.08.2000, n. 267, che ha presentato l’attestazione di cui all’art. 19, comma 8° della Legge 448/2001, come si evince dall’allegato B della deliberazione di approvazione del presente atto.

### 3.3.3 – Obiettivi di trasformazione dell’allocazione delle risorse umane

Qualora nel corso dell’anno si evinca e venga alla luce la necessità di svolgere in modo nuovo e diverso le attività di competenza, saranno valutate opportunamente le possibili conseguenze operative. Non necessariamente il fabbisogno che ne deriverà dovrà essere coperto con nuove assunzioni; l’ente valuterà la possibilità di reimpiegare (anche utilizzando la formazione) professionalità non più utili nell’ambito di una certa area/settore in altro ambito. Il DM applicativo del PIAO invita gli enti a superare l’allocazione del personale ancorata all’allocazione storica, per spostare l’attenzione appunto in termini di programmazione. A tal fine verrà indagata la capacità dell’ente di modificare l’attuale distribuzione del personale fra i diversi settori e, sfruttando il nuovo ordinamento professionale introdotto con il nuovo CCNL del 16/11/2022 attraverso la costruzione di famiglie di profili professionali più aderenti all’evoluzione strutturale dell’ente locale anche correlati ai nuovi processi di innovazione digitale, di transizione ecologica, di gestione del PNRR. L’obiettivo di trasformazione dell’allocazione delle risorse umane, all’interno del Comune di Diano Marina, ha come target quello di dare maggiore efficienza ed efficacia alla macchina comunale, superando il tradizionale “mansionismo” inteso come l’attribuzione al personale di compiti rigidamente definiti e standardizzati, che diventano un limite all’azione amministrativa.

### 3.3.4 – Il programma della formazione del personale

#### Fabbisogni formativi

Al fine di elaborare un quadro delle priorità per la definizione del programma annuale/triennale di formazione si è provveduto ad effettuare una preventiva ricognizione del fabbisogno delle diverse aree.

#### Risorse per la formazione

Nel Bilancio 2026-2028 sono state stanziade adeguate risorse per la formazione del personale sia in termini di formazione discrezionale che di formazione obbligatoria.

In merito alla formazione, è utile ricordare che con il D.L. n. 124/2019, convertito in Legge n. convertito con modificazioni dalla L. 19 dicembre 2019, n. 157, prevede espressamente che: “....a decorrere dall’anno 2020, alle regioni, alle province autonome di Trento e di Bolzano, agli enti locali e ai loro organismi e enti strumentali come definiti dall’articolo 1, comma 2, del decreto legislativo 23 giugno 2011, n. 118, nonché ai loro enti strumentali in forma societaria, cessano di applicarsi le norme in materia di contenimento e di riduzione della spesa per formazione di cui all’ articolo 6, comma 13, del decreto-legge 31 maggio 2010, n. 78, convertito, con modificazioni, dalla legge 30 luglio 2010, n. 122”.

#### Programma degli interventi di formazione ed aggiornamento

La formazione e l’aggiornamento non rilevano solo come strumento atto a sostenere l’attività dell’Ente, ma anche come opportunità per l’accrescimento professionale dei singoli dipendenti.

Il CCNL Funzioni Locali siglato in data 16.11.2022, all’art. 54, sottolinea come la formazione debba rappresentare una “leva strategica per l’evoluzione professionale e per l’acquisizione e la condivisione degli obiettivi prioritari della modernizzazione e del cambiamento organizzativo”.

Inoltre la Direttiva Zangrillo, datata 14.01.2025, avente ad oggetto "Valorizzazione delle persone e produzione di valore pubblico attraverso la formazione. Principi, obiettivi e strumenti" ha reso la formazione obbligatoria, stabilendo un minimo di 40 ore annuali per ogni dipendente.

Detta Direttiva si basa su principi di valorizzazione del personale, uguaglianza, imparzialità, continuità, efficacia (valutando l'impatto sul lavoro), efficienza (bilanciando qualità e costi) ed economicità (anche in sinergia con altri Enti).

La formazione vede la partecipazione di Responsabili di Settore, funzionari e di tutti i dipendenti.

In questa ottica la formazione sarà quindi tesa a migliorare i supporti conoscitivi, gli aggiornamenti professionali, ma dovrà anche favorire comportamenti innovativi che possano facilitare l'introduzione di ottimizzazioni nei livelli di qualità e quantità dei servizi offerti.

La formazione dovrà interessare tutto il personale, senza nessuna esclusione, proprio a sottolineare l'inclusività della materia e la sua importanza nel coinvolgimento dei dipendenti, potrà essere finanziata con fondi comunitari, nazionali, regionali o interni; ogni processo formativo dovrà possibilmente concludersi con verifiche tese ad accertare l'avvenuto accrescimento della professionalità del singolo dipendente, da effettuarsi attraverso adeguati riscontri.

Il programma formativo rappresenta quindi una precisa strategia di conoscenze e saperi e affronta il tema dei percorsi formativi differenziati con riferimento ai differenti *target*.

La formazione riguarderà anche materie "trasversali": dal tema delle pari opportunità a quello della transizione ecologica, cercando di includere anche alcune tematiche innovative che sono entrate nella P.A. negli anni più recenti e trovando di volta in volta gli strumenti più idonei che consentano di utilizzare al meglio gli istituti che sono stati introdotti nelle Amministrazioni Pubbliche per consentirle di modernizzarsi e di essere a supporto di utenti, cittadini ed imprese nel processo di rinnovamento generale.

Le attività formative dovranno essere programmate e realizzate facendo ricorso a modalità di erogazione differenti:

Formazione in aula, presso locali messi a disposizione dall'ente;

Formazione in presenza a convegno (presso sedi indicate dal soggetto organizzatore);

Formazione in modalità webinar (in diretta o asincrona).

Per il triennio sarà data prevalenza alle attività di formazione in modalità webinar.

Per quanto attiene alle docenze dei corsi, sarà preferito il ricorso a docenti appartenenti ad Enti pubblici che erogano il servizio gratuitamente, ad Associazioni di cui l'Ente fa parte anche al fine del contenimento dei costi, e soggetti privati di comprovata esperienza nelle materie di maggiore specializzazione. In coerenza con il bilancio di previsione 2026/2028, si dà atto che nell'apposito capitolo dedicato alla formazione del personale è stato previsto un idoneo stanziamento per il finanziamento delle attività formative del personale dipendente che potrà essere comunque implementate secondo la disponibilità di bilancio e delle esigenze dei servizi.

L'erogazione dei singoli corsi verrà effettuata con l'obiettivo di offrire gradualmente a tutti i dipendenti eque opportunità di partecipazione alle iniziative formative, dando adeguata informazione e comunicazione relativamente ai vari corsi programmati.

Nel concreto le azioni formative saranno finalizzate ad un reale incremento sul piano delle conoscenze, competenze e capacità tecnico-gestionali.

In particolare nel corso del triennio 2026/2028 l'azione formativa si propone di rispondere in particolare ai fabbisogni derivanti da:

- innovazioni di carattere normativo e/o tecnologico;
- obblighi di legge;
- necessità di aggiornamento professionali;
- particolari obiettivi di P.E.G. che implicino conoscenze e competenze nuove;
- nuovo Codice dei Contratti Pubblici (D. Lgs. n. 36/2023).

Verrà promossa la partecipazione del personale dipendente a corsi e seminari di aggiornamento organizzati da Enti sovracomunali, da scuole di formazione pubbliche o private e da Associazioni nazionali di particolare importanza (es. ANCI, Regione ecc).

Si prevede anche di valutare la realizzazione di interventi formativi con risorse interne ed è inoltre fatto salvo il processo di auto formazione ed aggiornamento costante delle competenze, attraverso

il collegamento telematico a siti istituzionali o specialistici. Sono inoltre attivi alcuni abbonamenti a riviste specializzate.

Al fine di garantire una miglior direzione dei processi dell'Ente con il supporto di strumenti digitali è cruciale la predisposizione di corsi di istruzione su tematiche relative alla corretta gestione documentale, interoperabilità e principio cloud first, funzionali a sostenere i processi di transizione digitale, ecologica e amministrativa dell'Ente pubblico.

L'Ente ha attivato per i propri dipendenti piattaforme che mettono a disposizione un catalogo formativo di qualità continuamente arricchito e aggiornato, grazie all'attivazione di collaborazioni di grandi player pubblici e privati, come di seguito specificate:

- "Syllabus";
- "Transizione digitale";
- "Academy.nelcomune.it" in ambito GDPR o in alternativa "Sire Informatica";
- "Accademia comuni digitali";
- "Enti online";
- "Gazzetta Amministrativa"
- "Formula Edk editore";
- "Fondazione Ifel".

I corsi saranno ritenuti validi ad acquisizione dell'attestato da inviare all'ufficio personale per l'inserimento nel fascicolo del dipendente.

Il dipendente che richiede di partecipare ad un corso non può, in linea di massima, recedere dalla propria decisione se non per seri e fondati motivi comunicati all'incaricato di Elevata Qualificazione.

Qualora nel corso del triennio 2026/2028 emergessero ulteriori esigenze formative, vi provvederà il Responsabile del Settore dandone comunicazione all'ufficio personale.

### **CORSI TRASVERSALI PER TUTTI I SETTORI**

<b>DESTINATARI</b>	<b>MATERIA</b>
Tutti i Settori	CORSO ANNUALE IN MATERIA DI PRIVACY ORGANIZZATO IN PRESENZA PRESSO LA SEDE DELL'ENTE E TENUTO DAL DPO
	CORSO ADDETTI ANTICENDIO
	ACCESSIBILITA'
	CYBERSECURITY
	COMUNICAZIONE EFFICACE TRA PUBBLICA AMMINISTRAZIONE E CITTADINI
	PROTEZIONE DEI DATI E ANTICORRUZIONE
	DOCUMENTI INFORMATICI: FORMAZIONE, GESTIONE E CONSERVAZIONE

## CORSI SPECIFICI PER SETTORE

### I AREA "AMMINISTRATIVA"

<b>SETTORE I – AFFARI GENERALI</b>	
<b>DESTINATARI</b>	<b>MATERIA</b>
Personale del Settore	CORSI SU NUOVO CONTRATTO COLLETTIVO NAZIONALI DI LAVORO – FUNZIONI LOCALI 2022-2024 SOTTOSCRITTO IN DATA 23.02.2026
	CORSI SU NUOVO APPLICATIVO "SCAD" – INPS "GESTIONE DIPENDENTI PUBBLICI" PER SISTEMAZIONI CONTRIBUTIVE AI FINI PENSIONISTICI
	APPROFONDIMENTO SU ASPETTI RELATIVI ALLA COSTITUZIONE E UTILIZZO DEL FONDO SALARIO ACCESSORIO

<b>SETTORE II – SERVIZI ALLA PERSONA</b>	
<b>DESTINATARI</b>	<b>MATERIA</b>
Personale del Settore	FORMAZIONE SPECIFICA PREVISTA DALL'ORDINE DEGLI ASSISTENTI SOCIALI (20 ORE ANNO. METODI E TECNICHE DEL SERVIZIO SOCIALE, SUPERVISIONE ORGANIZZATIVA AMBITO TERRITORIALE SOCIALE N. 3 LIGURIA
	MEPA PROCEDURE DI ACQUISTO
	GESTIONE DELLE SITUAZIONI DI MOROSITA'
	REDAZIONE DI ATTI (DETERMINE-DELIBERE-CONTRATTI)
	NORMATIVA E PROCEDURE RELATIVE ALLA COPROGETTAZIONE

<b>SETTORE VI – TURISMO – SPORT – COMMERCIO</b>	
<b>DESTINATARI</b>	<b>MATERIA</b>
Personale del Settore	FORMAZIONE ED AGGIORNAMENTO SPECIFICO IN MATERIA DI COMMERCIO
	FORMAZIONE SPECIFICA IN MATERIA DI APPALTI

<b>SETTORE VIII – SEGRETERIA – CONTRATTI – CONTENZIOSO - INFORMATICA</b>	
<b>DESTINATARI</b>	<b>MATERIA</b>
Personale del Settore	NOTIFICA DEGLI ATTI – AGGIORNAMENTO E APPROFONDIMENTO
	NUOVO CODICE DEI CONTRATTI – AFFIDAMENTI DIRETTI
	PROTOCOLLO INFORMATICO E GESTIONE DOCUMENTALE
	CONSERVAZIONE A NORMA
	CYBERSECURITY AVANZATA
	PIANO TRIENNALE DELL'INFORMATICA A SUPPORTO DEL RESPONSABILE DELLA TRANSIZIONE DIGITALE
	ORGANIZZAZIONE UFFICIO URP, COMUNICAZIONE INTERNA E GESTIONE DELL'UTENTE

	CONTENZIOSO: ADEMPIMENTI, COMPETENZA, RESPONSABILITA', PATROCINIO LEGALE
	UFFICIO SEGRETERIA – REDAZIONE ATTI E PUBBLICAZIONE
	TRASPARENZA AMMINISTRATIVA
	ANTICORRUZIONE

<b>SETTORE IX – POLIZIA LOCALE – PROTEZIONE CIVILE</b>	
<b>DESTINATARI</b>	<b>MATERIA</b>
Personale del Settore	FORMAZIONE IN ORDINE ATTIVITA' DI NATURA TECNICO OPERATIVA
	POLIZIA GIUDIZIARIA E PUBBLICA SICUREZZA
	POLIZIA AMMINISTRATIVA EDILIZIA E COMMERCIALE
	CODICE DELLA STRADA
	TECNICHE DI INTERVENTO OPERATIVO CON STRUMENTI DI SERVIZIO (ARMI E DISPOSITIVI IN USO)
	TECNICHE DI DIFESA PERSONALE (ESIGENZA DI ADDESTRAMENTO)
	NORMATIVA AMMINISTRATIVA TRASPARENZA – ACCESSO ATTI – CONTABILITA' – GARE E AFFIDAMENTI – UTILIZZO PIATTAFORME DIGITALI

## II AREA “ECONOMICO - FINANZIARIA”

<b>SETTORE III – ECONOMICO FINANZIARIO – DEMOGRAFICI</b>	
<b>DESTINATARI</b>	<b>MATERIA</b>
Personale del Settore	NUOVE DISPOSIZIONI POLIZIA MORTUARIA
	AGGIORNAMENTI IN MATERIA DI STATO CIVILE, ANAGRAFE ED ELETTORALE
	NUOVE DISPOSIZIONI IN MATERIA DI CONTABILITA' ACCRUAL
	NUOVE DISPOSIZIONI CONTABILITA' ECONOMICO PATRIMONIALE
	AGGIORNAMENTI VARI IN MATERIA DI CONTABILITA' LOCALE

<b>SETTORE IV – TRIBUTI</b>	
<b>DESTINATARI</b>	<b>MATERIA</b>
Personale del Settore	IMU E AREE FABBRICABILI
	DEFINIZIONE AGEVOLATA NEI TRIBUTI LOCALI
	BONUS SOCIALE RIFIUTI
	GESTIONE IMPOSTA DI SOGGIORNO
	AUTOTUTELA NEI TRIBUTI LOCALI

### III AREA “TECNICA”

SETTORE V – LAVORI PUBBLICI – MANUTENZIONE – AMBIENTE – DEMANIO – PATRIMONIO	
DESTINATARI	MATERIA
Personale del Settore	METODOLOGIA BIM (BUILDING INFORMATION MODELLING) E FIGURE CORRELATE BIM SPECIALIST, BIM COORDINATOR, BIM MANAGER
	GESTIONE DEI RIFIUTI E BONIFICHE
	CONCESSIONI DEMANIALI E PROCEDURE AD EVIDENZA PUBBLICA
	APPALTI DI LAVORI, SERVIZI E FORNITURE DELLA PROGRAMMAZIONE ALL'ESECUZIONE
	AGGIUDICAZIONE, VERIFICHE, CONTROLLI, STIPULAZIONE ED ESECUZIONE IN VIA D'URGENZA
	LA DISCIPLINA DI ACCESSO AGLI ATTI
	IL PATRIMONIO PUBBLICO: ALIENAZIONE, LOCAZIONE, CONCESSIONE, COMODATO E GESTIONE
LE NOVITA' IN MATERIA DI ESPROPRIAZIONE	

SETTORE VII – EDILIZIA PRIVATA – URBANISTICA	
DESTINATARI	MATERIA
Personale del Settore	FORMAZIONE IN MATERIA TECNICA E/O AMMINISTRATIVA DI COMPETENZA DEL SETTORE 7 EDILIZIA PRIVATA – URBANISTICA.
	FORMAZIONE IN MATERIA INFORMATICA E/O INERENTE ALLA TRANSIZIONE DIGITALE

#### 4 - Monitoraggio

Il monitoraggio delle sottosezioni “Valore pubblico” e “Performance”, avviene in ogni caso secondo le modalità stabilite dagli articoli 6 e 10, comma 1, lett. b) del decreto legislativo n. 150 del 2009 mentre il monitoraggio della sezione “Rischi corruttivi e trasparenza”, secondo le indicazioni di ANAC, dettagliate anche nel PTPCT 2026/2028.

In relazione alla Sezione “Organizzazione e capitale umano” il monitoraggio della coerenza con gli obiettivi di performance viene effettuato dal Nucleo di valutazione.

Partecipano al monitoraggio dell'implementazione delle sezioni del PIAO il Segretario, i funzionari apicali e più in generale, ognuno per la parte di propria competenza, tutti i dipendenti; tutti i diversi attori coinvolti nell'approvazione del documento concorrono a far svolgere le attività previste nei modi e nei tempi stabiliti dalla legge e dai regolamenti interni.

Sono oggetto di monitoraggio:

- I risultati dell'attività di valutazione della performance;
- I risultati del monitoraggio dell'implementazione del piano anticorruzione e trasparenza;
- I risultati dell'attività di controllo strategico e di gestione;
- I risultati dell'attività di rilevazione della *customer satisfaction*;
- I risultati dell'attività svolte in lavoro agile/remoto.

## 1) PERFORMANCE ORGANIZZATIVA DI ENTE

Parametri di valutazione	Livello atteso	Peso ponderato	Livello rilevato	Valutazione	Punteggio ottenuto
Contributo al rispetto dei tempi medi di conclusione del procedimento	< termini di legge	33,3	Nessuno sfioramento	100%	33,3
contributo al rispetto tempi medi di pagamento	<0	33,3	Pari o inferiore a 0 giorni	100%	33,3
Contributo nell'attuazione delle azioni previste nel Piano di Prevenzione della Corruzione e trasparenza	>95%	33,3	Maggiore o uguale al 95%	100%	33,3
<b>TOTALE (punteggio massimo attribuibile</b>	<b>5 )</b>				<b>5,0</b>

BASE2	Nome	PO . BASE	PO.BASE.OB.ASS		
<b>1) PERFORMANCE ORGANIZZATIVA DI ENTE</b>					
Descrizione dell'obiettivo	Livello atteso	Peso ponderato	Livello rilevato	Valutazione	Punteggio ottenuto
Rispetto dei tempi medi di pagamento	<0	16,7	Pari o inferiore a 0 giorni	100%	16,7
Rispetto dei tempi medi di conclusione del procedimento	< termini di legge	16,7	Nessuno sfioramento	100%	16,7
Rispetto del PEG e della programmazione economico-finanziaria	Si	16,7	Si	100%	16,7
rispetto delle previsioni normative in materia di formazione del personale dipendente	>90% punteggio max teorico	16,7	Maggiore o uguale al 90%	100%	16,7
rispetto degli obiettivi di inclusione ed accessibilità ex D.Lgs.222/2023	>85%	16,7	Maggiore o uguale all'85%	100%	16,7
Attuazione delle azioni previste nel Piano di Prevenzione della Corruzione	>95%	16,7	Maggiore o uguale al 95%	100%	16,7
<b>TOTALE (punteggio massimo attribuibile</b>	<b>5 )</b>				<b>5,0</b>

SCHEDA OBIETTIVI E.Q. SETTORE 1 – RESPONSABILE - DI MEO ALESSANRA

Performance DI STRUTTURA - peso 40				FATTORI			SOMMA FATTORI	TOTALE PESATURA	
N.	DESCRIZIONE DELL'OBIETTIVO	INDICATORE	VALORE ATTESO	PESO PONDERATO	Complessità	Tipo di indicatore			Strategicità
1	RIORGANIZZAZIONE MACROSTRUTTURA ENTE	APPROVAZIONE NUOVA MACROSTRUTTURA	ENTRO il 31/12/26	12,50	1	1	1	3	25,00
2	STUDIO E APPROFONDIMENTO SULL'ORGANIZZAZIONE DELLA STRUTTURA DELL'ENTE AL FINE DI PERSEGUIRE UNA MAGGIORE EFFICIENZA DELL'AZIONE AMMINISTRATIVA E PER L' EVENTUALE INTRODUZIONE DI ALTRE FIGURE PROFESSIONALI (ES. PERSONALE DIRIGENZIALE, VICESEGREARIO ECC.) CON AUSILIO DI SUPPORTO ALTAMENTE SPECIALIZZATO	PREDISPOSIZIONE ATTI E AFFIDAMENTO SERVIZIO DI SUPPORTO	ENTRO il 31/12/26	12,50	1	1	1	3	25,00
3	PIANO DELLA FORMAZIONE	APPROVAZIONE PIANO DELLA FORMAZIONE	ENTRO IL 31/12/26	12,50	1	1	1	3	25,00
4	GESTIONE NUOVO APPLICATIVO "SCAD" (Sistemazione del Conto Assicurativo tramite Denuncia precompilata) PER SISTEMAZIONI CONTRIBUTIVE AI FINI PENSIONISTICI	STUDIO ED UTILIZZO DEL NUOVO APPLICATIVO INTRODOTTO DALL'INSP GESTIONE DIPENDENTI PUBBLICI PER SISTEMAZIONI CONTRIBUTIVE	ENTRO IL 31/12/26	12,50	1	1	1	3	25,00
<b>TOTALE PUNTEGGIO ATTRIBUIBILE</b>				<b>50</b>				<b>12</b>	<b>100</b>
Performance individuale - peso 10				FATTORI			SOMMA FATTORI	TOTALE PESATURA	
N.	DESCRIZIONE DELL'OBIETTIVO	INDICATORE	VALORE ATTESO	PESO PONDERATO	Complessità	Tipo di indicatore			Strategicità
1	MOD. 350/P PERSONALE IN QUIESCENZA E RILIQUIDAZIONI TFS E TFR A SEGUITO USCITA NUOVO CONTRATTO	COMPILAZIONE APPOSITI MODELLI ED INOLTRO DEGLI STESSI ALL'INPS	ENTRO IL 31/12/26	5,00	1	1	1	3	50,00
2	PROCEDURE ASSUNZIONALI	PREDISPOSIZIONE ATTI	ENTRO IL 31/12/26	5,00	1	1	1	3	50,00
<b>TOTALE PUNTEGGIO ATTRIBUIBILE</b>				<b>10</b>				<b>6</b>	<b>100</b>

**SCHEDA OBIETTIVI E.Q. SETTORE 2 - BELLANDO FRANCESCA**

Performance DI STRUTTURA - peso 40				FATTORI			SOMMA FATTORI	TOTALE PESATURA	
N.	DESCRIZIONE DELL'OBIETTIVO	INDICATORE	VALORE ATTESO	PESO PONDERATO	Complessità	Tipo di indicatore			Strategicità
1	riorganizzazione dei servizi sociali alla luce del costituendo ambito territoriale sociale n.3	piena attuazione e funzionalità dell'ATs 3 Liguria	entro il 31/12/2026	12,50	1	1	1	3	25,00
2	servizio di gestione dell'asilo nido: concessione 2026/2011	stipula contratto	entro 31/10/26	12,50	1	1	1	3	25,00
3	rinnovo convenzione relativa al comodato d'uso degli immobili di proprietà della fondazione Ardoino Morelli (Circolo Ada Carlotta Garibaldi) e ai servizi domiciliari e socio sanitari offerti a favore degli anziani	sottoscrizione della convenzione	entro il 31/12/2026	12,50	1	1	1	3	25,00
4	regolamento/ convenzione collaborazione tra il comune e la rete del volontariato	sottoscrizione della convenzione	entro il 31/10/2026	12,50	1	1	1	3	25,00
<b>TOTALE PUNTEGGIO ATTRIBUIBILE</b>				<b>50</b>				<b>12</b>	<b>100</b>

Performance individuale - peso 10				FATTORI			SOMMA FATTORI	TOTALE PESATURA	
N.	DESCRIZIONE DELL'OBIETTIVO	INDICATORE	VALORE ATTESO	PESO PONDERATO	Complessità	no di indicat			Strategicità
2	sistema DAE cittadino: piano di posizionamento e organizzazione corsi abilitati	posizionamento di n. 3 DAE	entro 31/12/2026	5,00	1	1	1	3	50,00
3	sistema integrato di educazione e di istruzione dalla nascita sino a sei anni (legge 13 luglio 2015, n. 107) c- definizione protocollo d'intesa	sottoscrizione protocollo d'intesa	entro 31/12/2026	5,00	1	1	1	3	50,00
<b>TOTALE PUNTEGGIO ATTRIBUIBILE</b>				<b>10</b>				<b>6</b>	<b>100</b>

**SCHEDA OBIETTIVI E.Q. SETTORE 3 – RESPONSABILE ARDISSONE SABRINA**

Performance DI STRUTTURA - peso 40				FATTORI			SOMMA FATTORI	TOTALE PESATURA	
N.	DESCRIZIONE DELL'OBIETTIVO	INDICATORE	VALORE ATTESO	PESO PONDERATO	Complessità	Tipo di indicatore			Strategicità
1	GESTIONE NUOVA CONFIGURAZIONE BILANCIO PER NUOVA CONVEZIONE SERVIZI SOCIALI	Modifica ed aggiornamento del bilancio dell'ente in considerazione della nuova convenzione per la gestione dei servizi sociali. Revisione degli stanziamenti, nuovi capitoli di spesa, monitoraggio periodico	ENTRO 31/12/2026	12,50	1	1	1	3	25,00
2	APPROVAZIONE RENDICONTO DI GESTIONE ACCRUAL	Approvazione conto economico stato patrimoniale accrual in fase sperimentale redatti secondo gli schemi previsti dallo standard contabile ITAS1 - invio alla BDAP	ENTRO 30/06/2026	12,50	1	1	1	3	25,00
3	APPROVAZIONE NUOVO REGOLAMENTO POLIZIA MORTUARIA	Approvazione del nuovo documento uniformato alla normativa regionale.	ENTRO 31/12/2026	12,50	1	1	1	3	25,00
4	TOPONOMASTICA E NUMERAZIONE CIVICA COMUNALE	coordinamento dei lavori di affissione delle targhette di parte della zona 1 e frazione Muratori. Coordinamento dei lavori di rilevazione sul territorio della zona 2 e numerazione a livello informatico con allineamento catastale. Coordinamento delle operazioni di allineamento dell'anagrafe comunale alla nuova numerazione affissa	ENTRO IL 31/12/2026	12,50	1	1	1	3	25,00
<b>TOTALE PUNTEGGIO ATTRIBUIBILE</b>				<b>50</b>				<b>12</b>	<b>100</b>

Performance individuale - peso 10				FATTORI			SOMMA FATTORI	TOTALE PESATURA	
N.	DESCRIZIONE DELL'OBIETTIVO	INDICATORE	VALORE ATTESO	PESO PONDERATO	Complessità	Tipo di indicatore			Strategicità
1	Referendum confermativi del 22/23 marzo 2026	Organizzazione servizi tecnici occorrenti per la realizzazione delle consultazioni elettorali (montaggio pannelli propoaganda, allestimento e pulizie seggi, ritiro materiale in Prefettura ...)	rispetto scadenze	5,00	1	1	1	3	50,00
2	Monitoraggio e coordinamento Controllo analogo sulla società Gestioni Municipali spa	Report controllo analogo tenuto conto dell'apporto dei singoli settori	entro il 30/06/2026	5,00	1	1	1	3	50,00
<b>TOTALE PUNTEGGIO ATTRIBUIBILE</b>				<b>10</b>				<b>6</b>	<b>100</b>

**SCHEDA OBIETTIVI E.Q. SETTORE 4 – RESPONSABILE LORELLA IACONO**

Performance DI STRUTTURA - peso 40				FATTORI			SOMMA FATTORI	TOTALE PESATURA	
N.	DESCRIZIONE DELL'OBIETTIVO	INDICATORE	VALORE ATTESO	PESO PONDERATO	Complessità	Tipo di indicatore			Strategicità
1	RECUPERO EVASIONE IMPOSTA DI SOGGIORNO	NUMERO ACCERTAMENTI	15	12,50	1	1	1	3	25,00
2	AGGIORNAMENTO DEL VALORE DELLE AREE FABBRICABILI AI FINI IMU	DELIBERA APPROVAZIONE NUOVI VALORI	31/12/2026	12,50	1	1	1	3	25,00
3	CONTROLLO DELLA REGOLARITA TRIBUTARIA NEI CONFRONTI DEGLI AUTT ATTIVI MA PRIVI DI CIN	ESAME DEGLI AUTT PRIVI DI CIN SEGNALATI DAL COMANDO P.M.	117	12,50	1	1	1	3	25,00
4	BONUS SOCIALE TARI	INDIVIDUAZIONE ED EROGAZIONE DEL BONUS AGLI AVENTI DIRITTO	30/06/2026	12,50	1	1	1	3	25,00
<b>TOTALE PUNTEGGIO ATTRIBUIBILE</b>				<b>50</b>				<b>12</b>	<b>100</b>

Performance individuale - peso 10				FATTORI			SOMMA FATTORI	TOTALE PESATURA	
N.	DESCRIZIONE DELL'OBIETTIVO	INDICATORE	VALORE ATTESO	PESO PONDERATO	Complessità	Tipo di indicatore			Strategicità
1	CENSIMENTO TERRITORIALE DEI CESPITI SOGGETTI A CUP	COMPLETAMENTO DEL CENSIMENTO	31/12/2026	5,00	1	1	1	3	50,00
2	ELABORAZIONE ED APPROVAZIONE DEL PEF TARI IN BASE AL NUOVO METODO TARIFFARIO MTR3-ARERA	DELIBERA APPROVAZIONE DEL PEF 2026-2029 E DELLE TARIFFE TARI 2026	31/07/2026	5,00	1	1	1	3	50,00
<b>TOTALE PUNTEGGIO ATTRIBUIBILE</b>				<b>10</b>				<b>6</b>	<b>100</b>

SCHEDA OBIETTIVI E.Q. SETTORE 5 – RESPONSABILE ING. ELENA MUSCARELLA

Performance DI STRUTTURA - peso 40				FATTORI			SOMMA FATTORI	TOTALE PESATURA
DESCRIZIONE DELL'OBIETTIVO	INDICATORE	VALORE ATTESO	PESO PONDERATO	Complessità	Tipo di indicatore	Strategicità		
1 Acquisizioni al demanio stradale di porzioni di terreno private utilizzate ad uso pubblico (incompiuta, strade varie)	n. 3 delibere di consiglio	100,00%	12,50	1	1	1	3	25,00
2 Costruzione Asilo nido (Appalto lavori PNRR, appalto lavori aree esterne, appalto forniture)	Esecuzione appalti	100,00%	12,50	1	1	1	3	25,00
3 implementazione dei lavaggi di strade e marciapiedi	approvazione variante appalto rifiuti	100,00%	12,50	1	1	1	3	25,00
4 Progetto per lavori complementari alla realizzazione della Ciclovía Tirrenica in Diano Marina Incompiuta - Centro Abitato	Esecuzione lavori	100,00%	12,50	1	1	1	3	25,00
<b>TOTALE PUNTEGGIO ATTRIBIBILE</b>			<b>50</b>				<b>12</b>	<b>100</b>

Performance individuale - peso 10				FATTORI			SOMMA FATTORI	TOTALE PESATURA
DESCRIZIONE DELL'OBIETTIVO	INDICATORE	VALORE ATTESO	PESO PONDERATO	Complessità	Tipo di indicatore	Strategicità		
1 Messa in sicurezza di tratti viari con installazione di guardrail e/o sistemi di regimentazione delle acque e asfaltatura (Via Diano Calderina, Via per il cimitero di Diano Gorleri, Via Filippo Turati in Diano Serreta)	Esecuzione lavori	70,00%	5,00	1	1	1	3	50,00
2 Opere complementari ciclabile Via Novaro	Esecuzione lavori	100,00%	5,00	1	1	1	3	50,00
<b>TOTALE PUNTEGGIO ATTRIBIBILE</b>			<b>10</b>				<b>6</b>	<b>100</b>

SCHEDA OBIETTIVI E.Q. SETTORE 6 – RESPONSABILE D'AGOSTINO PATRIZIA

Performance DI STRUTTURA - peso 40				FATTORI			SOMMA FATTORI	TOTALE PESATURA	
DESCRIZIONE DELL'OBIETTIVO	INDICATORE	VALORE ATTESO	PESO PONDERATO	Complessità	Tipo di indicatore	Strategicità			
1	atti propedeutici all'approvazione del nuovo regolamento per i dehors	individuazione tecnico e indicazioni tecniche per redazione regolamento dehors	31/12/2026	16,67	1	1	1	3	33,33
2	REALIZZAZIONE NUOVO SITO TURISMO E MUSEO E AGGIORNAMENTO CONTENUTI	affidamento incarico per realizzazione nuovo sito turistico e museo con aggiornamento contenuti turistiche e culturali	31/12/2026	16,67	1	1	1	3	33,33
3	ATTI PROPEDEUTICI PER AFFIDAMENTO STRUTTURE COMUNALI	atti preparatori per affidamento a terzi delle strutture comunali	31/12/2026	16,67	1	1	1	3	33,33
4	PROSECUZIONE OBIETTIVI DEL PROTOCOLLO D'INTESA PER OUTDOOR	atti per individuazione soggetto attuatore	31/12/2026	16,67	1	1	1	3	33,33
				<b>50</b>				<b>9</b>	<b>100</b>

Performance individuale - peso 10				FATTORI			SOMMA FATTORI	TOTALE PESATURA	
DESCRIZIONE DELL'OBIETTIVO	INDICATORE	VALORE ATTESO	PESO PONDERATO	Complessità	Tipo di indicatore	Strategicità			
1	PROCEDURA AFFIDAMENTO IN CONCESSIONE CINEMA TEATRO	individuazione tecnico e indicazioni tecniche per redazione regolamento dehors	31/12/2026	5,00	1	1	1	3	50,00
2	ATTI PROPEDEUTICI PER ISTITUZIONE ATTIVITA' STORICHE	atti preparatori per l'individuazione delle attività storiche del territorio	31/12/2026	5,00	1	1	1	3	50,00
<b>TOTALE PUNTEGGIO ATTRIBUIBILE</b>				<b>10</b>				<b>6</b>	<b>100</b>

SCHEDA OBIETTIVI E.Q. SETTORE 7 - VOLPARA RICCARDO

Performance DI STRUTTURA - peso 40				FATTORI			SOMMA FATTORI	TOTALE PESATURA	
DESCRIZIONE DELL'OBIETTIVO	INDICATORE	VALORE ATTESO	PESO PONDERATO	Complessità	Tipo di indicatore	Strategicità			
1	INFORMATIZZAZIONE PROCEDIMENTI PERMESSI DI COSTRUIRE E ACCERTAMENTI DI CONFORMITA' URBANISTICA AI SENSI DELL'ART. 36 DEL D.P.R. N. 380/2001 E SS. MM. E II.	STATO DI ATTUAZIONE PARZIALE/STATO DI ATTUAZIONE TOTALE	≥ 95%	12,50	1	1	1	3	25,00
2	GESTIONE PRATICHE SISMICHE RELATIVE A COSTRUZIONI NON USUALI PER IL CONTESTO REGIONALE LIGURE (D.G.R. N. 812/2020) (ISTANZE DI RILASCIO AUTORIZZAZIONI SISMICHE)	GESTIONE INTEGRALE DELLE PRATICHE RICEVUTE	100%	12,50	1	1	1	3	25,00
3	SVINCOLI ALBERGHIERI AI SENSI DELLA L.R. N. 1/2008 E SS. MM. E II.	GESTIONE INTEGRALE DELLE PRATICHE RICEVUTE	≥ 90%	12,50	1	1	1	3	25,00
4	CONTRIBUTO ALLA GESTIONE DELLE OPERE PUBBLICHE	N. TITOLI O PARERI DI COMPETENZA RILASCIATI/N. TITOLI O PARERI DI COMPETENZA DA RILASCIARE	100%	12,50	1	1	1	3	25,00
<b>TOTALE PUNTEGGIO ATTRIBUIBILE</b>				<b>50</b>				<b>12</b>	<b>100</b>

Performance individuale - peso 10				FATTORI			SOMMA FATTORI	TOTALE PESATURA	
DESCRIZIONE DELL'OBIETTIVO	INDICATORE	VALORE ATTESO	PESO PONDERATO	Complessità	Tipo di indicatore	Strategicità			
1	VARIANTI E AGGIORNAMENTI AL PIANO URBANISTICO COMUNALE	ANALISI DI VARIANTI E AGGIORNAMENTI AL PIANO URBANISTICO COMUNALE NEI TERMINI DI LEGGE	≥ 95%	10,00	1	1	1	3	100,00
2	VARIANTI AL REGOLAMENTO EDILIZIO COMUNALE	ANALISI DI VARIANTI AL REGOLAMENTO EDILIZIO COMUNALE NEI TERMINI DI LEGGE	≥ 95%	10,00	1	1	1	3	100,00
<b>TOTALE PUNTEGGIO ATTRIBUIBILE</b>				<b>10</b>				<b>3</b>	<b>100</b>

**SCHEDA OBIETTIVI E.Q. SETTORE 8 – RESPONSABILE SONIA BRACCO**

Performance DI STRUTTURA - peso 40				FATTORI			SOMMA FATTORI	TOTALE PESATURA
DESCRIZIONE DELL'OBIETTIVO	INDICATORE	VALORE ATTESO	PESO PONDERATO	Complessità	Tipo di indicatore	Strategicità		
1 Aggiornamento Manuale di Gestione	Adeguamento in collaborazione con la Soprintendenza Archivistica e Bibliografica della Liguria	entro il 31/12/2026	12,50	1	1	1	3	25,00
2 Contenzioso – cause	Recupero e verifica residui	entro il 31/12/2026	12,50	1	1	1	3	25,00
3 Piano Anticorruzione: gestione parte di competenza	Attuazione delle misure di competenza del settore	entro il 31/12/2026	12,50	1	1	1	3	25,00
4 Aggiornamento Registro degli Accessi	Pubblicazione Registro su portale istituzionale – due pubblicazioni semestrali	entro il 31/12/2026	12,50	1	1	1	3	25,00
<b>TOTALE PUNTEGGIO ATTRIBUIBILE</b>			<b>50</b>				<b>12</b>	<b>100</b>

Performance individuale - peso 10				FATTORI			SOMMA FATTORI	TOTALE PESATURA
DESCRIZIONE DELL'OBIETTIVO	INDICATORE	VALORE ATTESO	PESO PONDERATO	Complessità	Tipo di indicatore	Strategicità		
1 Contributo alla gestione e implementazione del piano formativo comunale previsto dal PIAO	Adesione a "Fondazione Gazzetta Amministrativa" e "Enti On Line" e gestione profilazione utenti	entro il 31/12/2026	5,00	1	1	1	3	50,00
2 Coordinamento degli Uffici e supporto nelle riunioni – pubblicazione atti	Verifica e definizione degli atti da pubblicare come da indicazioni del Servizio "Enti On Line"	Prima parte entro il 31/12/2026	5,00	1	1	1	3	50,00
<b>TOTALE PUNTEGGIO ATTRIBUIBILE</b>			<b>10</b>				<b>6</b>	<b>100</b>

**SCHEDA OBIETTIVI E.Q. SETTORE 9 POLIZIA LOCALE - PROTEZIONE CIVILE**

Performance DI STRUTTURA - peso 40				FATTORI			SOMMA FATTORI	TOTALE PESATURA	
DESCRIZIONE DELL'OBIETTIVO	INDICATORE	VALORE ATTESO	PESO PONDERATO	Complessità	Tipo di indicatore	Strategicità			
1	CONTRASTO AL DEGRADO URBANO E TUTELA AMBIENTALE	N. 80 MISURE ADOTTATE	ENTRO 31/12/25	12,50	1	1	1	3	25,00
2	CONTROLLO NORMATIVA SETTORE COMMERCIALE ED EDILIZIO	N 50 MISURE ADOTTATE	ENTRO il 31/12/25	12,50	1	1	1	3	25,00
3	INTERVENTI DI STRUMENTAZIONI TECNOLOGICHE PER LA SICUREZZA	N.10 MISURE ADOTTATE	ENTRO il 31/12/25	12,50	1	1	1	3	25,00
4	GESTIONE EVENTI DI FORTE IMPATTO SULLA CITTADINANZA	N. 20 MISURE ADOTTATE	ENTRO IL 31/12/25	12,50	1	1	1	3	25,00
<b>TOTALE PUNTEGGIO ATTRIBUIBILE</b>				<b>50</b>				<b>12</b>	<b>100</b>

Performance individuale - peso 10				FATTORI			SOMMA FATTORI	TOTALE PESATURA	
DESCRIZIONE DELL'OBIETTIVO	INDICATORE	VALORE ATTESO	PESO PONDERATO	Complessità	Tipo di indicatore	Strategicità			
1	DIGITALIZZAZIONE DI NOTIFICA SANZIONI E INTERFACCIO UTENZA	80% PERCENTUALE DI MIGRAZIONE ENTRO 31/12/26	ENTRO IL 31/12/25	5,00	1	1	1	3	50,00
2	CREAZIONE DI SISTEMA DI GESTIONE EMERGENZE DI PROTEZIONE CIVILE	TIPOLOGIA DI ATTIVITA' E STRUMENTI PROMOSSI	ENTRO IL 31/12/25	5,00	1	1	1	3	50,00
<b>TOTALE PUNTEGGIO ATTRIBUIBILE</b>				<b>10</b>				<b>6</b>	<b>100</b>

# COMUNE DI DIANO MARINA

PROVINCIA DI IMPERIA

## ORGANO DI REVISIONE ECONOMICO – FINANZIARIA

**OGGETTO: PARERE PROPOSTA ADOZIONE PIANO INTEGRATO ATTIVITA' E ORGANIZZAZIONE 2026-2028: "PIANO TRIENNALE DEI FABBISOGNI DEL PERSONALE 2026-2028".**

Il sottoscritto Dott. Glauco Ferrara, Revisore dei Conti del Comune di Diano Marina, nominato con Deliberazione adottata dal Consiglio Comunale n. 03 del 28.01.2026, immediatamente eseguibile,

### **PREMESSO CHE:**

- l'art. 19, c. 8, L. 28 dicembre 2001, n. 448 prevede che l'organo di revisione economico-finanziaria accerti che i documenti di programmazione del fabbisogno di personale siano improntati al rispetto del principio di riduzione complessiva di spesa, di cui all'art. 39, L. n. 449/1197 e che eventuali eccezioni siano analiticamente motivate;
- l'art. 4, c. 2, D.M. 17 marzo 2020 dispone che l'organo di revisione contabile assevera il rispetto pluriennale dell'equilibrio di bilancio, in conseguenza degli atti di assunzione di personale previsti nel piano triennale;

**RICHIAMATO**, in particolare, il D.M. 17 marzo 2020, applicativo dell'art. 33, D.L. n. 34/2019, ad oggetto: "Misure per la definizione delle capacità assunzionali di personale a tempo indeterminato dei comuni", il quale, con decorrenza 20 aprile 2020, permette di determinare la soglia di spesa per nuove assunzioni, in deroga al limite derivante dalla normativa previgente;

**VISTA** la proposta di adozione, ai sensi dell'art. 6, D. Lgs. 165/2001, del piano triennale dei fabbisogni di personale per il periodo 2026-2028 ed il piano occupazionale, di cui alla sezione del Piao n. 3.3.2. "Programmazione strategica delle risorse umane" la quale prevede le seguenti assunzioni a tempo determinato:

### **ANNO 2026:**

#### **- Settore IX "Polizia Locale – Protezione Civile":**

- n. 01 Istruttore di Polizia Locale "Area Istruttori" (ex categoria C), per complessivi n. 12 mesi, finanziati con i proventi di cui all'art. 208 del C.d.S.;
  - n. 01 "Istruttore di Polizia Locale" "Area Istruttori" (ex categoria C) per 6 mesi, di cui tre finanziati con i proventi art. 208 del C.d.S. e tre mesi finanziati con parte dei proventi della tassa di soggiorno come previsto dall'art. 6, comma 4, del D.L. n. 23 del 24.02.2026;
- per queste assunzioni si prevede di utilizzare propria graduatoria a tempo indeterminato in corso di validità, graduatoria di altro ente eventualmente disponibile e/o propria graduatoria a tempo determinato a seguito selezione pubblica.

**- Settore V “Lavori Pubblici – Manutenzione – Ambiente – Demanio – Patrimonio” – Ufficio Demanio:**

- n. 01 Istruttore Amministrativo “Area Istruttori” (ex categoria C) per complessivi n. 6 mesi, eventualmente prorogabili, da graduatoria di altro Ente eventualmente disponibile, in corso di validità o propria graduatoria a seguito di selezione pubblica;

**ANNO 2027:**

**- Settore IX “Polizia Locale – Protezione Civile”:**

- n. 01 Istruttore di Polizia Locale “Area Istruttori” (ex categoria C), per complessivi n. 12 mesi, finanziati con i proventi di cui all’art. 208 del C.d.S.;

- n. 01 “Istruttore di Polizia Locale” “Area Istruttori” (ex categoria C) per 6 mesi, finanziati in parte con i proventi art. 208 del C.d.S. ed in parte con i proventi della tassa di soggiorno come previsto dall’art. 6, comma 4, del D.L. n. 23 del 24.02.2026;

-per queste assunzioni si prevede di utilizzare propria graduatoria a tempo indeterminato in corso di validità, graduatoria di altro ente eventualmente disponibile e/o propria graduatoria a tempo determinato a seguito selezione pubblica.

Si sottolinea che, proprio in virtù del su richiamato D.L. n. 23 del 24.02.2026, la spesa sostenuta per le assunzioni finanziate con i proventi delle sanzioni di cui all’art. 208 del C.d.S. e con parte di proventi della tassa di soggiorno, non rientrano nel limite di spesa per il lavoro flessibile, non si computano nelle capacità assunzionali e non incidono sui limiti di spesa per il personale.

**DATO ATTO CHE:**

- l’Ente non si trova in condizioni strutturalmente deficitarie ai sensi dell’art. 243 del D. Lgs. 18.08.2000 n. 267;

- viene attestato che l’Ente non soggiace al divieto assoluto di procedere all’assunzione di personale;

- il piano triennale del fabbisogno di personale è uno dei principali atti di programmazione posti in capo alle PP.AA., disciplinato dall’art. 6 del D. Lgs. n. 165/2001, il quale prevede che le amministrazioni pubbliche definiscono l’organizzazione degli uffici in conformità al piano triennale dei fabbisogni di personale, in coerenza con la pianificazione pluriennale delle attività e della performance, nonché con le linee di indirizzo, allo scopo di ottimizzare l’impiego delle risorse pubbliche disponibili e perseguire obiettivi di performance organizzativa, efficienza, economicità e qualità dei servizi resi ai cittadini, compatibilmente con i vincoli di finanza pubblica;

- l’Ente ha effettuato la ricognizione delle eventuali eccedenze di personale come da note acquisite dall’Ufficio Personale da parte dei Responsabili dei Settori, le quali hanno dato esito negativo;

- viene rispettata la spesa media di personale calcolata sul triennio 2011-2013 e pertanto le disposizioni di cui all’art. 1, comma 557 quater della legge n. 296/2006;

- l’Ente rispetta il limite previsto per il lavoro flessibile, rideterminato con Deliberazione G.C. n. 55 del 03.04.2023,

- tutte le assunzioni di personale devono essere previste nella programmazione del fabbisogno di personale;

**ACCERTATO CHE:**

- il piano triennale dei fabbisogni di personale ed il relativo piano occupazionale per il periodo 2026-208, aggiornato rispetta i vincoli imposti dalla soglia di spesa per il personale determina ai sensi del D.M. 17 marzo 2020;
- che in conseguenza di quanto previsto nel Piao in oggetto, viene garantito l'equilibrio di bilancio;

**IL SOTTOSCRITTO REVISORE**

**ESPRIME**

ai sensi dell'art. 19, c. 8, L. 448/2001 e dell'art. 4., c. 2., D.M. 17 marzo 2020, parere FAVOREVOLE sulla proposta di adozione in oggetto.

Letto, approvato e sottoscritto.

Imperia/Diano Marina, 19/03/2026

**IL REVISORE DEI CONTI**  
Dott. Glauco Ferrara